ŽIVOT ÚVAL

MĚSTO ÚVALY

11/2020
ročník 61

Foto: Alena Janurová

Podzim ve školce

Socha Petra Šturmy 11

Pasování malých čtenářů 13

Mladí karatisté vítězní 17

OBSAH

Městský úřad	2	Školství	13	Sport	17
Zprávy z města	7	Církev	16	Poznáte se	20
Kultura	10	Organizace a spolky	16	Názory čtenářů	20

DŮLEŽITÉ

Veřejné zasedání zastupitelstva města se koná 12. 11. 2020 od 18.00 hodin v sále DPS

www.mestouvaly.cz

Slovo starosty

Milé Úvalačky, milí Úvaláci,

držíte v rukou listopadové číslo Života Úval. V době, kdy píšu tato slova, probíhá druhá částečná uzávěra naší země kvůli koronaviru, čísla nakažených stoupají a jak jistě víte, Covid se šíří po Úvalech, stejně jako po zbytku republiky, a nevynechal ani radnici. Je mi jasné, že nálada není optimistická a katastrofické zprávy v médiích o tom, kolik je zase nakažených, tomu nepřidají. Zvlášť když to korunuje ministr zdravotnictví se svojí suitou a projevem, který je sice věcný, ale jehož aranžmá spadá do kategorie jihoamerického vojenského převratu nebo přípravě na funus. Chápu, že se pak u lidí mohou projevit silné obavy až panika.

Mějte k nemoci respekt, ale nepanikařte!

Realita totiž tak zdaleka tragická není. Z dostupných veřejně známých dokumentů jasně plyne následující:

1) Covid se dál bude šířit a bude se šířit i přes přijatá opatření. Veškerá opatření šíření viru jen zbrzdí, ale nezastaví jej. Jedině, že bychom se zcela chtěli vzdát svých svobod, podobně jako v Číně, Singapuru nebo Jižní Koreji.
2) Faktická smrtnost této nemoci je v reálu NIŽŠÍ (!), než se obvykle uvádí. Analytický materiál ÚZIS pro vládu ČR ze dne 9.10.2020 uvádí, že smrtnost je nižší než 0,4% (!). Pro srovnání – smrtnost prasečí chřipky v roce 2010 byla v ČR skoro 4% (!) a smrtnost „normální“ chřipky je mezi 0,1 – 0,2%. Průměrný věk pacientů, kteří v ČR umřou na Covid je u žen 81,2 roku u mužů 76,2 roku. 90% všech úmrtí na Covid v ČR jsou lidé starší 70 let.

V žádném případě tím nechci tuto nemoc zlehčovat a nezpochybňuji, že jsou lidé, u kterých může mít nepříjemný, ba fatální průběh. Ale riziko úmrtí osob ve věku 50–65 let je v ČR na úrovni 0,1% (tedy 1: 1000) a v mladším věku se ještě snižuje.

Kdo je tedy ohrožen?

Naše babičky, dědečkové a rodiče. Ty musíme chránit a dělat všechno pro to, aby se nenakazili. A rozumějme jim, že mají strach. Proto jim pomozme tím, že jim nabídneme, že jim nakoupíme, zajistíme potřebné, aby nemuseli vycházet zbytečně mezi lidi a podpoříme je i psychicky.

Chci vás tedy poprosit, dodržujte základní hygienické zásady (což bychom jako civilizovaní lidé měli ostatně dodržovat normálně), ale nemějte přehnaný strach a nenechte se ovládnout panikou. Mějte na paměti, že dobrá optimistická mysl je více než půl zdraví.

Věřím, že vše, a i Covid, jednou pomine a že se zase společně budeme potkávat a radovat ze života a dobře udělané práce.

A bylo by škoda, kdyby v nás zůstala pachuť z doby, kdy jsme se nechali ovládnout strachem.

Petr Borecký, starosta města Úvaly

O čem jednali zastupitelé Úval dne 24. 9. 2020

Poslední zářijový čtvrtek byl ve znamení jednání úvalských zastupitelů, kteří se tentokrát sešli v prostorách „Pětašedesátky“. Důvodem pro změnu místa jednání byla preventivní opatření v souvislosti s druhou vlnou koronavirové epidemie. V rámci jednání zastupitelé přijali usnesení, kterým umožnili distanční hlasování zastupitelů prostřednictvím audiovizuální techniky. Starosta na úvod pogratuloval zastupiteli Černému k narozeninám. Starosta pak seznámil přítomné o činnosti rady města za uplynulé letní období. Mezi nejvýznamnější záležitosti patřilo ukončení sporu s Českými radiokomunikacemi, postup v přípravě svazkové školy, změny ve vedení TSÚ a informace o kapacitě školy a školek, kde zaznělo, že v roce 2021 budeme mít velké problémy s kapacitami školek a okolo roku 2023 vyčerpáme kapacitu základní školy. A právě proto se pracuje na projektu svazkové školy a dostavby školky v Cukrovaru.

Následně dostal slovo zástupce developera – společnosti RP Pražská, s.r.o., který přítomné seznámil se záměrem na návrh změny č. XII územního plánu Úval. Touto změnou je řešena lokalita plánovaného obchodního centra „Pražská“. Dle stávajícího územního plánu se jedná o území čistě obytné, které plánovaný stavební záměr nepřipouští realizovat. Navrhovaná změna by převedla část pozemku na „území občanského vybavení – komerční zařízení malá a střední“, část pozemku na „území ochranné a izolační zeleně“ a část pozemku na „území bydlení v rodinných domech městské a příměstské“. Pořízení změny územního pánu by bylo plně financováno žadatelem. Připomínky z řad zastupitelů se týkaly zejména řešení dopravy v okolí zamýšleného obchodního centra a rovněž i zamýšleného počtu a rozsahu provozoven v rámci nákupního centra. Tuto změnu zastupitelé neschválili a OC Pražská se bude řešit až s novým územním plánem města.

Poté starosta podal informaci o aktuální situaci v Technických službách města Úvaly a o důvodech, které vedly k odvolání ředitelky TSÚ paní Řepkové. Řízením této organizace byl usnesením rady pověřen pan Jaroslav Špaček, a to na dobu dvou měsíců. V současné době je vypsáno výběrové řízení na pozici ředitele. Pan Jaroslav Špaček se přítomným představil a stručně pohovořil jak o své dosavadní praxi, tak i o vizi, jakým směrem by se měla tato městská příspěvková organizace ubírat.

V dalším bodě jednání prezentoval závěry jednání finančního výboru ze dne 7.9.2020 pan zastupitel Jaromír Gloc (video-hovorem do sálu prostřednictvím platformy Skype). Předmětem jednání finančního výboru bylo projednání návrhu rozpočtu č. 3/2020 včetně provozního cash flow. Dále přidělení a specifikace nově zadaných kontrolních zpráv na náklady obnovy koupaliště a na městskou policii od jejího založení do roku 2019. Bylo přijato usnesení, kdy FV doporučuje k návrhu RO 3/2020 prověřit 5 položek. Zastupitelé v návaznos-

Měsíčník pod názvem **Život Úval** – periodický tisk územně správního celku města Úvaly. Vydává **Město Úvaly, IČ 002 40 931. Adresa vydavatele:** Městský úřad Úvaly, Arnošta z Pardubic 95, 250 82 Úvaly, tel. 281 981 401, 281 091 526, fax 281 981 696, e-mail: sekretariat@mestouvaly.cz. Internetová adresa měsíčníku: www.mestouvaly.cz/zivot-uval. **Ročník 61, č. 11.** Měsíčník vychází vždy nejpozději **do 10. dne v měsíci**, v nákladu 2950 kusů. **Distribuce ve městě Úvaly. Povoleno oddělením kultury Okresního úřadu Praha – východ dne 21. 5. 1991 pod registračním číslem MKČRE12703.** Redakční rada ve složení: Josef Štěpánovský (vedoucí redaktor), Mgr. Romana Vorlíčková (zástupce vedoucího redaktora), Mgr. Alena Janurová, Mgr. Milan Bednář, Ing. Petr Jankovský, Mgr. Marek Mahdal, DiS., Ing. Radek Netušil, Jan Poledník. **Příspěvky se přijímají výhradně na e-mail redakční rady: zivotuval@seznam.cz.** Rukopisy se nevracejí. Zveřejňované příspěvky nemusejí vyjadřovat názory redakční rady. **Tisk Tiskárna Úvaly, spol. s r. o., grafická úprava Marta Frnková. Adresa redakce:** Městský úřad Úvaly, Arnošta z Pardubic 95, 250 82 Úvaly. **Inzerci a osobní zprávy přijímá** odbor správní – podatelna Městského úřadu Úvaly, tel. 281 091 560, e-mail: lenka.platzova@mestouvaly.cz, nebo podatelna@mestouvaly.cz. Vydavatel neodpovídá za pravdivost údajů obsažených v reklamě a v inzerci. Nezveřejněné a zkrácené příspěvky jsou v plném znění zveřejněny na www.mestouvaly.cz v sekci Život Úval. **Redakční uzávěrka prosincového vydání je v pátek 13. listopadu 2020.** Příspěvky zaslané po tomto datu nebudou v prosincovém vydání otištěny.

ti na to schválili rozpočtové opatření č.3.

Po delší diskusi o vhodnosti či nevhodnosti zamýšlených projektů tří zájemců o koupi chátrajícího objektu č.p. 105 v ulici Škvorecká v ostré zatáčce poblíž rybníka Fabrák, zastupitelé nakonec nesouhlasili s prodejem této nemovitosti, včetně příslušných přilehlých pozemků. Původní zájemce, který chtěl zřídit v objektu uměleckou kovárnu, od zájmu účastnit se výběrového řízení ustoupil a zastupitelé se většinově s prodejem zbylým dvou zájemcům neztotožnili.

Zastupitelé jmenovali kronikářem města Úvaly s účinností od 1.10.2020 paní Mgr. Alenu Janurovou, která již delší dobu velmi aktivně pracuje pro město Úvaly nejdříve jako knihovnice a následně jako správce spisovny. Též se paní Janurová osvědčila při zpracování retrospektivních kronikářských zápisů. Paní Janurová poděkovala přítomným a následně vyzvala spolky a občany o zasílání podkladů pro zpracování kronikářských zápisů. Zastupitelé v návaznosti schválili kronikářské zápisy za roky 1998 a 1999 zpracované právě Mgr. Alenou Janurovou.

Diskuse se rozproudila u bodu, kdy zastupitelé projednávali zveřejnění záměru města na prodej pozemku č. 3236/1 o celkové výměře 934 m². O koupi tohoto pozemku požádaly paní Monika Kašparová a paní Mgr. Hana Němcová, jednatelky a majitelky společnosti BC Natrix, s.r.o. Paní Němcová je zároveň zastupitelkou, která zastupitelům v této souvislosti oznámila i svůj střet zájmů. V současné době mají tento pozemek v pronájmu do roku 2028. Rády by tento pozemek odkoupily, a tím zabránily parkování vozidel jejich klientů v okolních ulicích a zlepšily vzhled kolem jejich provozovny. Plánují upravit zpevněnou plochu pro parkování, výsadbu vzrostlých stromů a izolační zeleně podél silnice II/101, rozšířit stávající dětské hřiště a přesun fitness cvičících prvků z jejich pozemku. Z řad zastupitelů zazněly připomínky k ceně dle znaleckého posudku (532 400 Kč). Další připomínky se týkaly budoucí dopravy v místě zamýšleného kruhového objezdu. Záměr na prodej nakonec nebyl zastupitelstvem schválen.

Zastupitelé následně schválili uzavření kupní smlouvy na pozemek pac. 929/8 o výměře 817 m², druh pozemku vodní plocha (přirozený tok), mezi městem Úvaly a soukromým vlastníkem za celkovou cenu 15 000 Kč. Tento pozemek kupuje město v souvislosti s připravovanou revitalizací toku Výmoly.

Dále zastupitelé souhlasili s uzavřením kupní smlouvy se soukromou osobou na koupi pozemku č. 3268/396 o velikosti 93 m², druh pozemku orná půda za celkovou cenu 4 650 Kč. Jedná se o prodloužení pěšiny u Horoušánek podél silnice II/101 ve směru na Jirny.

Zastupitelé rovněž schválili uzavření kupní smlouvy na část pozemku 3929/72 o velikosti 11 m² mezi soukromou osobou a městem Úvaly (prodávající). Kupující má podmínku zatrubnění odtokového kanálu na dešťovou kanalizaci a uzavření smlouvy o zřízení věcného břemene s městem Úvaly za minimální cenu určenou znaleckým posudkem ve výši 11 290 Kč.

Zastupitelé také souhlasili s uzavřením Dodatku č.1 mezi městem Úvaly, společností YD Real Estate Alfa, s.r.o. Důvodem k uzavření Dodatku je upřesnění zastavovací studie a z toho plynoucí příspěvek městu na infrastrukturu a dořešení veřejného prostoru v jižní části lokality.

Zastupitelé souhlasili i s uzavřením Dodatku č. 1 k Plánovací smlouvě pro lokalitu „nám. Svobody“ mezi městem Úvaly, společností Náměstí svobody Úvaly, s.r.o., včetně uzavření smlouvy o zřízení zástavního práva k nemovitostem a zřízení zákazu zcizení nebo zatížení těchto nemovitostí.

Dále zastupitelé vzali na vědomí žádost individuálního stavebníka o prominutí příspěvku na infrastrukturu při realizaci stavby rodinného domu na pozemku č. 3841/22 v Radlické čtvrti. Zastupitelé ovšem tuto žádost nechválili.

Zastupitelé rovněž souhlasili s uzavřením dohody o uznání dluhu a o splátkách mezi městem Úvaly a Usnesením Okresního soudu Praha-východ. Mladému pachateli byl za trestný čin způsobený poškozováním majetku sprejerstvím uložen trest (v roce 2018) obecně prospěšných prací 150 hodin a dále povinnost uhradit městu Úvaly škodu ve výši 16 121 Kč. Uvedený žádá vzhledem ke své sociální situaci o umožnění splátek po 500 Kč měsíčně.

V rámci bodu „Různé“ zastupitelé udělili oprávnění starostovi Mgr. Boreckému zafixovat výhodnější úrokovou sazbu u úvěru, který město načerpalo u Komerční banky. Parametry úvěru: 15 mil. Kč, fixní sazba 1,125 % + pevná odchylka 0,50.

Připomínky ze strany občanů se týkaly využití dřevní hmoty ze starých lip, které stály na náměstí Arnošta z Pardubic (dřevěná socha).

Radní Mgr. Poláková seznámila přítomné o situaci v oblasti úvalského školství. Úvalská základní škola má nyní již 871 žáků, mateřská škola získala nové herní prvky. Stěžejní část zprávy se týkala fungování školy a školy v době koronavirového omezení a mimoškolního vzdělávání a činnosti v rámci MDDM.

Připomínky a náměty zastupitelů se týkaly cen budovaných nových povrchů ulic a chodníků, údržby zeleně ve městě, náklady na nový kamerový systém, developerského poplatku ve výši 450 tis. Kč ve vztahu k úvalským občanům, projektu revitalizace lomu a možnosti využití tohoto místa i na kulturní akce, hrozbě vzniku ubytoven v rámci Úval. Na závěr pan Havel poděkoval úvalské městské policii při asistenci během zdravotní indispozice jeho rodinných příslušníků.

Link na jednání - https://www.youtube.com/watch?-v=-yNmr8v4MGI

Délka jednání: 4:51 hod.

Marek Mahdal
redakce Života Úval

Poděkování obyvatelům Úval a informace od starosty

Milé Úvalačky, milí Úvaláci,

krajské volby jsou již měsíc za námi a já bych vám na tomto místě chtěl poděkovat za nadprůměrnou volební účast a i za to, jakým způsobem jste volili.

Chtěl bych poděkovat i osobně za sebe. Vaše podpora ve volbách pro stranu, kterou jsem v Úvalech zastupoval (Starostové a nezávislí) i pro mne osobně znamená, že jsem se stal členem krajského zastupitelstva a jsem nominován na pozici krajského radního pro veřejnou dopravu, budování P+R a cyklostezek. Velmi si toho vážím, a kdybych napsal, že nemám u žaludku trochu jak před maturitou, tak bych lhal.

To vše ale znamená ještě jeden důsledek, o kterém jsem mluvil se svými kolegy místostarosty, kolegy a kolegyněmi v Otevřených Úvalech, v koaliční ODS i v zastupitelstvu. Tím důsledkem je, že pokud budu skutečně v listopadu zvolen krajským radním, vzdám se své pozice uvolněného starosty města Úval. Nepřijde mi totiž správné, abych jedním zadkem seděl na dvou plnohodnotně placených židlích. Funkci starosty však budu i nadále vykonávat, ale jako funkci neuvolněnou.

S kolegy místostarosty jsem se domluvil, že převezmou na svá bedra operativní řízení města a já se tak budu v Úvalech věnovat klíčovým projektům důležitým pro jejich rozvoj. Naše město rozhodně neopouštím, to jsem slíbil už před volbami a svůj mandát starosty (pokud zastupitelé nebudou jiného názoru) dokončím řádně až do komunálních voleb v roce 2022.

Petr Borecký,
starosta města Úvaly

Úvaly v době koronaviru aneb Co děláme?

Šířící se epidemie koronaviru doprovázená vládními omezeními má samozřejmě dopad i na život v našem městě.

Co teď děláme?

Škola a školka:

Školy se uzavřely již v polovině října, ale počítáme s tím, že uzavřeny mohou být (bohužel) déle. V současné době jsou pedagogové pro I. i II. stupeň připraveni na online výuku. Víme, že i na naší škole jsou děti, jejichž rodiny si nemohou dovolit mít doma počítač nebo dostatečně rychlý internet.

Město se proto se školou dohodlo, uvolnili jsme rezervy z rozpočtu města a pořídili jsme tak nové jednoduché notebooky + využili jsme rezervy ve stávající technice a byli jsme tedy schopni zapůjčit tuto techniku do potřebných domácností, které již učitelé ve spolupráci s městem vytipovali. Součástí je i mobilní připojení od T-mobile.

Školka zatím v době psaní tohoto textu fungovala normálně a i dvě kolegyně, které byly nemocné Covidem, se úspěšně plně vyléčily.

Senioři a pečovatelská služba:

15. října se zapojila městská policie do pomoci městské pečovatelské službě a začala tak po půl roce opět pomáhat s rozvozy jídel, léků, zajišťováním nákupů atd. V této fázi zatím pro klienty pečovatelské služby a DPS, od příštího týdne budou v případě potřeby svoje služby poskytovat i seniorům, kteří to budou potřebovat a zatím nejsou klienty pečovatelské služby.

Rodiny v izolaci:

Víme, že se v Úvalech mohou vyskytnout i celé rodiny v izolaci, samoživitelky atd. Pokud bude kdokoli z vás potřebovat pomoc (nákupy, léky etc.), neváhejte a kontaktujte náš sociální odbor. Není to ostuda, naopak, od toho tady jsme!

Technické služby a úřad:

Museli jsme omezit úřední hodiny pro veřejnost, rozdělili jsme týmy na kritické infrastruktuře tak, aby se jejich členové nepotkávali (voda, odpady atd.), takže fungujeme dále normálně. Jsme pro vás dostupní na telefonu, mailu nebo můžete využít služeb našeho webu a elektronických služeb pro občany na Portálu občana.

Investiční akce:

Všechny rozjeté investiční akce zatím pokračují dál a pevně věříme, že se nestane nic, co by je zastavilo.

Držme si všichni palce, ať tuto dobu zvládneme koronaviru i vládě navzdory.

Pokud budete cokoli potřebovat, pište, volejte atd. na tel. 281 091 561, podatelna@mestouvaly.cz

Petr Borecký,
starosta města Úvaly

Pomoc úvalským zdravotníkům

Město Úvaly a škola pomohly úvalským zdravotníkům, pracovníkům sociálních služeb a členům IZS – otevřely pro jejich děti prezenční výuku v naší základní škole.

Současná korona situace klade enormní nároky na naše spoluobčany, kteří pracují ve zdravotnictví, sociálních službách, u hasičů nebo v záchranném systému obecně.

Rozhodli jsme se, že v rámci možností jim zkusíme pomoci. Starosta města Petr Borecký proto po dohodě s ředitelem základní školy Lukášem Kuncem začal vyjednávat s vedením Středočeského kraje a MŠMT o tom, že by i úvalská základní škola byla zařazena do sítě škol, které mohou poskytovat prezenční výuku pro děti zdravotníků a pracovníků IZS.

Všechno dobře dopadlo a prezenční výuka tak mohla začít již v pondělí 19. října.

Všichni doufáme, že v době, kdy čtete tyto řádky, se již naše děti mohly do školy vrátit.

Petr Borecký,
starosta města Úvaly
Lukáš Kunc,
ředitel základní školy

Zveme občany na veřejné zasedání Zastupitelstva města Úvaly, které se koná

ve čtvrtek 12. 11. 2020 od 18 hodin

v sále Domu s pečovatelskou službou Úvaly, nám. Svobody 1570.

Program jednání bude oznámen na úřední desce městského úřadu.

Jak se bude svážet bioodpad v listopadu a přes zimu?

Svoz BIO odpadu – bude probíhat do konce listopadu dle harmonogramu (2x za měsíc)
V období prosinec – únor 1 x měsíčně a to v termínech

9. 12. 2020, 10. 12. 2020; 13.01. 2021, 14. 1. 2021; 10. 2. 2021, 11. 2. 2021.

Níže je vyobrazeno, jak budeme jezdit.

Červené oblasti – středa. Modré – čtvrtek.

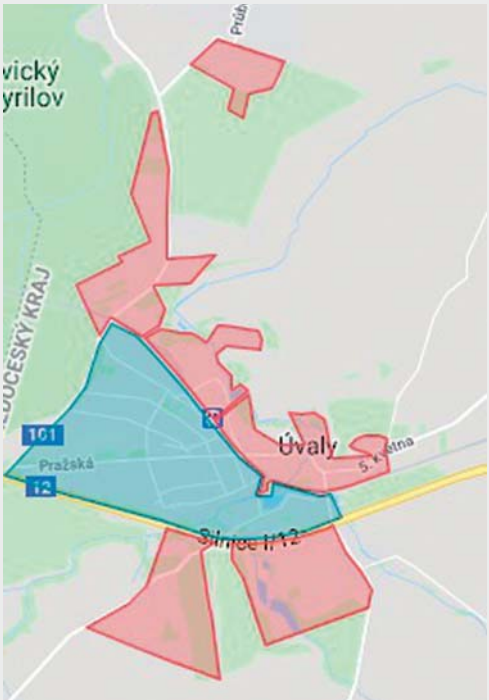

Jaroslav Špaček
osoba pověřená řízením technických služeb

Uzavření naučné stezky z Lomu na Široké louce (Škvorajda) na Hostíně

Od pondělí 12.10. je stavbaři uzavřen průchod po naučné stezce v rozsahu pozemků zasažených stavbou 3. etapy projektu Hostín – Úvaly (viz. obrázek níže). Cesta do lomu je tedy nyní pouze jednosměrná směrem od ulice Polská.

V daném místě byly započaty práce na nových sjezdech a napojeních na ulici Škvoreckou, průchod skrz stavbu není možný. Na místě je vše označeno značkami.

Těšíme se, že po dokončení stavby, kolaudaci a uvedení do provozu (cca léto 2021) bude opět možné průchod zprovoznit po nově zbudovaném chodníku.

Renata Stojecová,
odbor územního plánu
a životního prostředí

Zastavili jsme výstavbu chodníku v Diamantové :-(

Třicátého září nám bylo doručeno rozhodnutí Středočeského krajského úřadu, který vyhověl podání jednoho účastníka stavebního řízení a zrušil již vydané stavební povolení na akci chodník Diamantová - náves Horoušánky.

Nám v současné době nezbývá než toto rozhodnutí respektovat. Stavbu jsme tedy zakonzervovali tak, aby neohrožovala své okolí, případně chodce, kteří se na ní budou muset pohybovat a aby byl naplněn hlavní účel, proč se začala stavět – bezpečnost našich obyvatel.

Stavební řízení na základě rozhodnutí Středočeského krajského úřadu poběží znovu od začátku, je před námi tedy opět několikaleté martyrium, abychom mohli chodník dokončit.

Neuvěřitelné.

Petr Borecký,
starosta města Úvaly

Nový přechodový ostrůvek na silnici I/12 u ulice Bulharská

V pondělí 12. října jsme zahájili stavební práce na akci „Úprava stávajícího přechodu pro chodce přes silnici č. I/12,Úvaly, ul. Bulharská“.

Uvedený přechod propojuje ulici Bulharská s lokalitou Slovany. Předmětem této realizace je výstavba mezilehlého ostrůvku uprostřed vozovky na silnici č. I/12, Úvaly, ul. Bulharská. Zároveň byly upraveny navazující chodníky na přechod pro chodce.

Na jaře bude ještě celý ostrůvek dosázen dekorační zelení.

Věříme, že díky provedeným úpravám bude přechod pro chodce v dané lokalitě výrazně bezpečnější.

Náklady akce činily cca 650 tisíc Kč, 85% je hrazeno z dotace od SFDI.

Petr Matura,
vedoucí odboru investic

Kruhové křižovatky na I/12 u Jirenské a u Dobročovické zřejmě nevzniknou

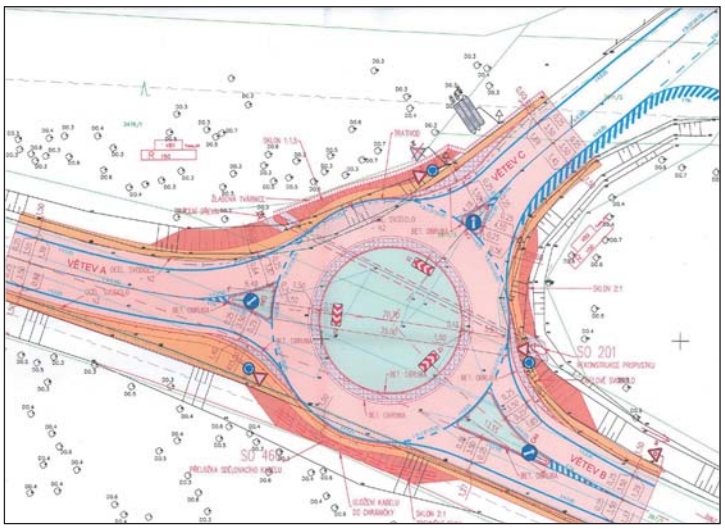

Zabil je středočeský odbor dopravy Policie ČR a krajský úřad …

Poslední tři roky spolupracovalo město Úvaly a Ředitelství silnic a dálnic na vybudování kruhových křižovatek na I/12 u Jirenské a Dobročovické. Vycházeli jsme z dnes již notoricky známé skutečnosti, že kruhové křižovatky jsou nejbezpečnější řešení křižovatek a z toho, že na I/12 stále stoupá intenzita provozu, přičemž stavba přeložky I/12 je v nedohlednu.

Postupně se nám podařilo získat na obě kruhové křižovatky pravomocné územní rozhodnutí, město měnilo a vykupo-

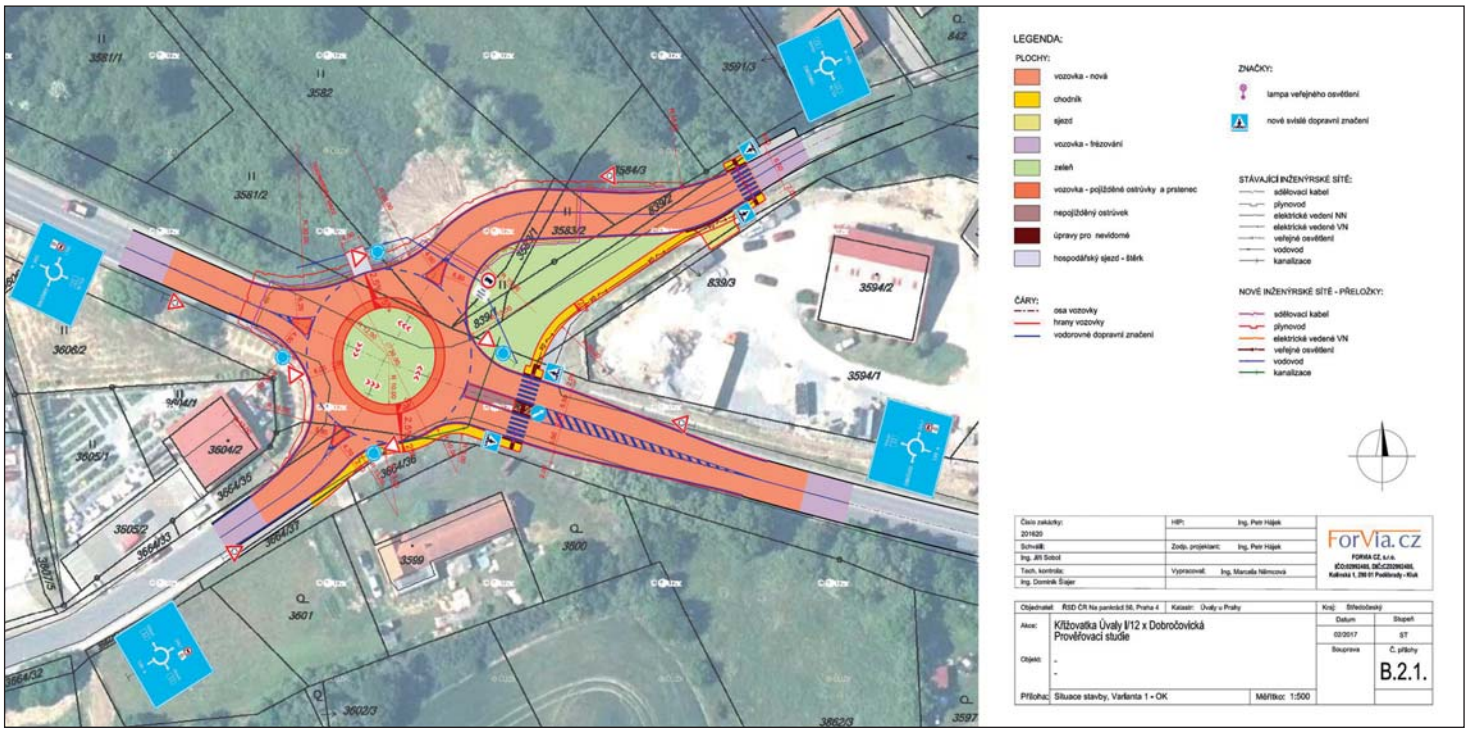

valo pozemky, ŘSD mělo připravených 20 milionů Kč na nezbytnou investici, městský zahradní architekt připravoval jejich osázení zelení.

Vše se zdálo být na dobré cestě - letos na jaře jsme měli získat stavební povolení a v létě se mělo začít stavět. Vše se zdálo být na dobré cestě.

Pak přišel Covid ... a pak bylo všechno jinak.

Proti kruhovým objezdům se postavil dopravní odbor Policie ČR, který nám oznámil, že v ČR je překruháková no a že on s kruhovými objezdy na I/12 nesouhlasí, protože budou jen zdržovat provoz na silnici první třídy, která je nadřazenou komunikací. Až se z ní stane silnice II. třídy po dostavbě přeložky I/12, tak by to prý zkousnul. Navíc je zde málo nehod a téměř žádní mrtví. A jelikož on má to razítko, tak není co řešit a ke kruhovým objezdům vydal negativní stanovisko.

Na krajském úřadu nám paní Lacková z odboru dopravy sdělila, že i když Policie ČR v tomto případě není povinně dotčeným orgánem státní správy a krajský úřad může rozhodnout sám o sobě, tak ona proti jejich stanovisku nepůjde a stavební povolení zamítla. To vše, přestože dopravní studie, kterou město Úvaly a ŘSD nechaly zpracovat, jednoznačně potvrdila, že okružní křižovatky jsou v daných místech vhodným řešením dopravy ...

Záměr výstavby okružních křižovatek na silnici I/12 v Úvalech tak jde k ledu.

Jedná se o zcela neuvěřitelný příběh fungování našich úřadů. Město kruháky chtělo, ŘSD kruháky chtělo, Krajská správa a údržba silnic byla pro, občané byli až na výjimky pro ... ale přesto se nepodařilo.

Věc nevzdáváme, protože máme pravomocné územní rozhodnutí. Jiná otázka je, jestli se v budoucnu podaří stavební povolení přeci jen získat ... a jestli na to ještě bude mít ŘSD peníze a vůli k realizaci.

Petr Borecký,
starosta města Úvaly

Proč se město Úvaly zadlužilo?

Někteří občané kritizují, že současné vedení zadlužilo město a že by dokázali uspořit natolik, že by město bylo schopné samo financovat projekty bez pomoci úvěru. Kdyby to bylo reálné, jako pravicový politik bych to jednoznačně podpořil.

Jestliže se ale objektivně dívám na strukturu příjmů a objem peněz, kterými město disponuje po odečtení provozních výdajů, které činí téměř 80 %(25% mandátové výdaje tj. mzdové výdaje, 16% neinvestiční příspěvkové organizace(TSÚ, ZŠ, MŠ, MDDM) a 39% ostatní provozní výdaje), těžko bychom byli schopni realizovat velké projekty. Pokud jsme ale chtěli změnit alarmující situaci ve městě, byl úvěr nejlepším řešením. V současné době jsou úrokové sazby velmi nízké a město je schopné tuto zátěž dofinancovat. Všichni víme, že reálná hodnota peněz se rychle mění a co pořídíme nyní za 100 Kč, tak v příštím roce nám tato částka již s největší pravděpodobností stačit nebude.

Městu Úvaly, kromě části kanalizace, která byla hotová, chyběla téměř miliarda na budování infrastruktury. Není možné z rozpočtu města uspořit minimálně 50 mil. korun ročně, abychom byli schopni projekty realizovat z vlastních zdrojů.

Pro mne neakceptovatelnou variantou by bylo použití úvěru na financování běžných (provozních) výdajů.

Úvěr slouží k financování kapitálových (investičních) výdajů. Tím město získá majetek nebo prostředky na obnovu či modernizaci infrastruktury. S pomocí úvěru jsme dokázali město alespoň částečně proměnit.

Výše dluhu je sama o sobě jen částečným ukazatelem hospodaření města. Nevypovídá např. o tom, jak dluhová služba (splácení úroků a jistiny) zatěžuje rozpočet, tedy do jaké míry může omezovat další aktivity města. Nebo o tom, zda budoucí provozní výdaje zařízení, postaveného přispěním úvěru, neohrozí finanční stabilitu města. Do konce roku 2022 splácíme ročně celkem 21,5 mil. korun (úroky a jistina). Od roku 2023 se výše splátky sníží na 9,8 mil. Tím dluhová služba klesne o 54 %. Naše město má zdravou finanční stabilitu a zastrašování spoluobčanů není na místě.

Závěrem mi dovolte, abych vám v této nelehké době popřál hodně energie, optimismu a hlavně zdraví.

Alexis Kimbembe,
místostarosta města Úvaly

Milion na opravu hliněných ulic nebo na parkoviště ve Smetanově ulici?

Na zářijovém jednání zastupitelstva města bylo jako obvykle schvalováno rozpočtové opatření – pravidelná aktualizace rozpočtu města během roku. Nově do něj vedení města zařadilo projekt opravy parkovacího pruhu v ulici Smetanova. Zastupitelé spolku PRO Úvaly navrhli, aby město raději místo této akce peníze využilo pro projektovou přípravu nebo vytvoření rezervy na neustále slibovanou a odkládanou opravu hliněných ulic na Úvaláku i jinde. Ty ulice, které si, na rozdíl od parkoviště, samo vedení města zařadilo do zásobníku prioritních projektů pro roky 2020-2024. Ale náš návrh nebyl přijat.

Pás podél vozovky v ulici Smetanova si určitě zaslouží kultivaci. Nicméně je to priorita? Na druhé straně ulice je nový a pěkný chodník a celá ulice má nový povrch z dob rekonstrukce železničního koridoru. Město tak bude dodělávat hezká parkovací místa tam, kde nejčastěji parkují dojíždějící do Prahy. A přitom za několik měsíců chce tato místa zařadit do zóny omezeného stání, aby tam dojíždějící neparkovali.

A ani starostou použitý argument: „Jeden milion na blátěné ulice nestačí“ neberem. S takovým přístupem se budou opravy těchto ulic odsouvat stále dál a dál. Na přístupu opozice (PRO Úvaly, ČSSD a TOP09) a koalice (Otevřené Úvaly a ODS) je tak vidět markantní rozdíl v prioritách.

Deklarace vedení města o tom, že zpevnění „bahnitých“ ulic je jednou z nejdůležitějších investic do roku 2024, tak vůbec neodpovídá jeho činům.

Jan Černý
Zastupitel PRO Úvaly

zprávy z města

Nouzový režim praktických lékařů na Poliklinice

V souvislosti s epidemií koronaviru vás žádáme o zvýšenou pozornost při dodržování následujících pravidel.

1) Ordinace jsou nyní otevřeny JEN pro akutní pacienty a JEN po telefonické konzultaci a objednání na konkrétní hodinu!
2) NEVSTUPUJTE BEZ PŘEDCHOZÍ DOMLUVY DO ORDINACE!
3) Pokud je to možné, odložte v zájmu vlastního zdraví návštěvu ordinace a kontaktujte svého praktického lékaře telefonicky. Toto platí i pro příznaky běžného nachlazení, které je zvládnutelné samoléčbou v domácím prostředí. Můžeme vám elektronicky vystavit recept nebo pracovní neschopnost bez vaší přítomnosti – ta je nutná v případě dalšího zhoršení zdravotního stavu.
4) Pokud k lékaři musíte, zatelefonujte a budete objednáni na přesný čas.

Do odvolání jsou omezeny následující služby:

1) veškeré prohlídky zdravých osob vč. očkování, vstupní prohlídky, preventivní prohlídky, prohlídky do zaměstnání, posudková činnost – prohlídky na řidičský průkaz, zbrojní průkaz aj., zdravotní průkaz, lázně, pojistky, sportovní prohlídky, konzultace aj.
2) všechny plánované prohlídky diabetiků, hypertoniků, předoperační vyšetření, vyšetření pro účely invalidity apod., stav budeme konzultovat telefonicky a vybavíme pacienty elektronickými recepty, plánované operace doporučujeme nyní rozhodně odložit, pokud to dovolí zdrav. stav
3) veškeré plánované a preventivní odběry krve, odběry pouze pro akutní pacienty po domluvě s lékařem.

Všechna opatření jsou v zájmu zachování zdraví našich pacientů. Prosíme, abyste je respektovali. Děkujeme za pochopení, toleranci a solidaritu.

Infolinka ke koronaviru pro Středočeský kraj: **314 000 405**

Infolinka je v provozu 7 dní v týdnu, ve všední dny od 8:00 do 18:00, o víkendech od 9:00 do 16:00.

Telefonnické kontakty na hygienickou stanici (KHS Středočeského kraje, okres Praha-východ) pro pacienty z Úval a okolí:

234 118 254, 234 118 251, 234 118 224

Pravidla provozu lékárny v souvislosti s koronavirem

1. Nechoďte do lékárny, pokud kašlete, máte vyšší teplotu, či další příznaky nachlazení. Pošlete za sebe zdravého rodinného příslušníka. Respektujte pokyny lékárníka a opatření lékárny. Choďte do lékárny pouze pro léky, nákup zubního kartáčku, kosmetiky aj. nechte na dobu po pandemii.
2. Nepořizujte si zbytečné zásoby léků. Lékárník váš požadavek může v zájmu ostatních pacientů omezit.
3. Dezinfekční roztoky jsou nedostatkové. Lékárníci se snaží vykrýt potřebu i vlastní přípravou, jejich odběr pacientem mohou regulovat.
4. Pro ochranu sebe i vašeho lékárníka preferujte bezkontaktní předání e-receptu. V případě sms e-receptu od vás váš lékárník nebude přebírat váš telefon.
5. Pacienti si mohou sms recept zdarma převést pomocí aplikace lékárny v ČR na čárový kód, který umožňuje lékárníkovi bezkontaktní načtení z větší dálky čtečkou čárových kódů.
6. Dodržujte od ostatních odstup 2 metry. Při kontaktu se vyhýbejte dotýkání táry(výdejního pultu) a nenahýbejte se na táru.
7. Platbu provádějte pokud možno bezkontaktně. Chráníte tím sebe i vašeho lékárníka. V lékárně se zdržujte co nejkratší dobu.
8. Buďte ohleduplní k ostatním pacientům i lékárníkům. Onemocnění lékárníka či karantén může znamenat uzavření lékárny. Lékárníci přitom stojí v první linii.

Připomínka 17. listopadu 1989 v Úvalech

Letos to bude již potřetí, kdy se sejdeme v Úvalech, abychom si připomněli 17. listopad 1989. Připomínka je to skromná a letos bude určitě bez proslovů a setkání. V úterý 17. listopadu od 17 hodin do 20 hodin bude možné zapálit svíčku na náměstí v Úvalech a to v prostoru stožárů na vlajky. Vzhledem k datu vzniku pozvánky (19. 10.) nevíme, jaká budou platná protipandemická opatření. Každopádně všichni, kdo budou chtít zapálit svíčku, musí respektovat aktuální opatření – rozestupy a roušky.

Jan Černý,
zastupitel PRO Úvaly

Zaznamenáníhodné pro čtenáře života Úval i pro kroniku

Dvacátéhodruhého září kolem deváté večerní byl z Fabráku vyloven 163 cm dlouhý parádní sumec. Pan Bohumil Němec, 80letý člen místní organizace rybářů (MO ČRS) v Úvalech, šel speciálně na sumce. Seskupilo se několik klimaticky příhodných podmínek, kdy, jak jsem pochopila, sumci berou. Teplý večer, vlhko a další souhra, kterou vycítí jen dobrý rybář. Ing. Němec spíše jezdí chytat na Labe nebo do teplých krajin, ale měl dobrou živou návnadu a chuť se poprat ten večer s obrem. Ryba během pár dnů bude uzená a spořádaná rodinou i přáteli. Jak jsem z delšího hovoru vyrozuměla, je úspěšný rybář vůbec milovníkem vody a vodních živočichů a tato oblast byla i jeho profesí. Trápí ho špatné hospodaření nejen s vodou, ale i s přírodou kolem ní. Hlavně ale kolem ryb. Ve vodách chybí dravci, ti se nevytírají, ubývají a nastává nerovnováha. Rybníky postrádají údržbu. Chybí i zákon o pytláctví. Společnost má co napravovat.

Zdokumentovala pro archiv a ŽÚ

Alena Janurová

Domov seniorů v současné době

... zeptala jsem se na situaci zástupkyně ředitelky DS Bc. Kateřiny Škorpilové Vlasové

... tak jako celou republiku, zasáhla koronavirová krize i náš domov. Přísun zpráv, opatření, nařízení nadřízených orgánů byl enormní.

Všechna omezení našich klientů i zaměstnanců byla, i jsou uskutečňována na základě metodických pokynů MPSV, nařízení vlády a ministerstva zdravotnictví, dále dle pokynů, doporučení a nařízení krajské hygienické stanice a také doporučení zřizovatele.

V současné době vzhledem k situaci jsou zakázány návštěvy a omezen přístup cizích osob do domova pro rostoucí čísla pozitivně nakažených. Jistě sama moc dobře víte, že senioři jsou jednou z nejvíce ohrožených skupin.

Nechceme a ani nemůžeme omezovat klienty na jejich právech a svobodě pohybu. Není pravda, že by klienti byli uzavřeni na pokojích. Mohou se volně pohybovat, jen je jim doporučeno myslet na své zdraví. A je na jejich zvážení, zda se zbytečně nevystaví možné nákaze a zároveň tím neohrozí nejen sebe, ale i ostatní obyvatele a personál domova.

Klienti mohou na návštěvy ke svým rodinám, ale je pravdou, že jsme v září byli nuceni na určitou dobu zakázat návštěvy v domově, s ohledem na skutečnost, že naši klientku navštívil příbuzný s onemocněním COVID-19 a ona i její spolubydlící musely do nařízené karantény a opakovaně se podrobit vyšetření na COVID-19. Naštěstí vše dopadlo dobře pro ně, i pro celý domov.

Proto si myslíme, že určitá omezení jsou zde na místě. Od vypuknutí epidemie se u nás v domově nákaza klientů ani personálu neobjevila, a pevně věříme, že to tak i nadále zůstane.

Pro naše klienty i naše zaměstnance je toto období opravdu složité a nelehké, ale snažíme se, abychom klienty omezili co možná nejméně. Po skončení krizového stavu (na jaře) se režim domova začal vracet do normálu – pravidelná skupinová rehabilitační cvičení, volnočasové aktivity (trénink paměti, bingo, vycházky, pozvolné obnovení návštěv apod.)

Je dobré si uvědomit, že tato opatření nejsou těžká pouze pro klienty a jejich blízké, ale i naši zaměstnanci jsou za této situace omezováni. V této nelehké době se snaží klientům zpříjemnit každý den a udržet je v dobré psychické i fyzické pohodě.

O nastávající akci (mínění snaha skupiny pana Kaly „Pod oknem, za oknem nikdo nesmí stát sám“) samozřejmě víme a opravdu nás těší, že se „Úvaláci“ zajímají o naše klienty. Samozřejmě jakákoli akce je vítána.

Všichni čekáme, kdy se situace uklidní, abychom se mohli vrátit k normálnímu, běžnému provozu domova.

PS Od pondělí je vyhlášen nouzový stav.

Zajímala se

Alena Janurová

Výsledky krajských voleb 2020 za Úvaly

Vítězem krajských voleb 2020 v Úvalech jsou Starostové a nezávislí, na jejichž kandidátce mj. opět byl úřadující starosta města Úvaly Petr Borecký (tentokrát na vyšším volitelném místě). Skokanem voleb jsou Piráti. Propad o 180 voličů v Úvalech zaznamenala ČSSD a dostala se na úroveň živořících komunistů.

Obvyklou volební účast v Úvalech v krajských volbách mezi 38 a 44 % zvedlo při posledních volbách v roce 2012 konání místního referenda. Tehdy do kraje volilo rekordních 50,74 % voličů. (*Tématu se na Uvaly.cz věnoval článek „Rozhodnuto o 3,8 procent investic Úval“*)

Letošních voleb se však v Úvalech zúčastnilo opět vysokých 50,15 % voličů. V celém Středočeském kraji volební účast dosáhla jen 40,6 %.

Při pohledu na výsledky se zdá, že vysokou volební účast v Úvalech vyvolala především nespokojenost s vládnoucí koalicí na kraji (ANO + ČSSD + KSČM).

Vývoj zisku hlasů pro vybrané strany v Úvalech

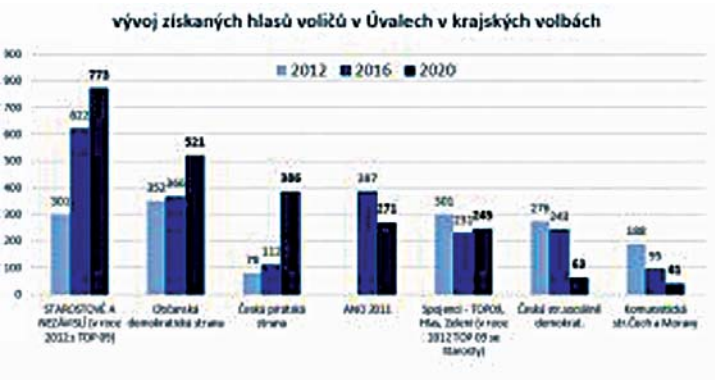

Počet získaných mandátů

STAROSTOVÉ A NEZÁVISLÍ	18 (2016 ...15)
Občanská demokratická strana	16 (2016 ...10)
ANO 2011	15 (2016 ...16)
Česká pirátská strana	12 (2016 ...0)
Spojenci pro Středočeský kraj – TOP 09, Hlas, Zelení	4 (2016 TOP09 ... 5)
Komunistická strana Čech a Moravy	0 (2016 .... 8)
Česká strana sociálně demokratická	0 (2016 ... 11)

Starosta města Úvaly Petr Borecký získal mandát krajského zastupitele jako 9. v pořadí. Podle jeho dřívějších vyjádření na facebooku bude i jako krajský zastupitel dál zastávat funkci zastupitele a starosty města Úvaly. Ostatní kandidáti z Úval se do krajského zastupitelstva nedostali.

Zdroj: ČSÚ, volby.cz

strana	platné hlasy (počet)	platné hlasy v %
STAROSTOVÉ A NEZÁVISLÍ	773	31,26
Občanská demokratická strana	521	21,07
Česká pirátská strana	386	15,61
ANO 2011	271	10,96
Spojenci - TOP09, Hlas, Zelení	245	9,91
Trikolóra hnutí občanů	69	2,79
Česká str.sociálně demokrat.	63	2,55
Svoboda a př. demokracie (SPD)	56	2,26
Komunistická str.Čech a Moravy	41	1,66
Demokratická strana zelených	17	0,69
Svobodní	12	0,49
ROZUMNÍ - Petr Hannig	8	0,32
Občanská demokratická aliance	6	0,24
Dělnic.str.sociální spravedl.	4	0,16
Volte Pr.Blok www.cibulka.net	1	0,04
Moravané	0	0,00

Počet odevzdaných hlasů v Úvalech pohledem zisku hlasů všech oprávněných voličů

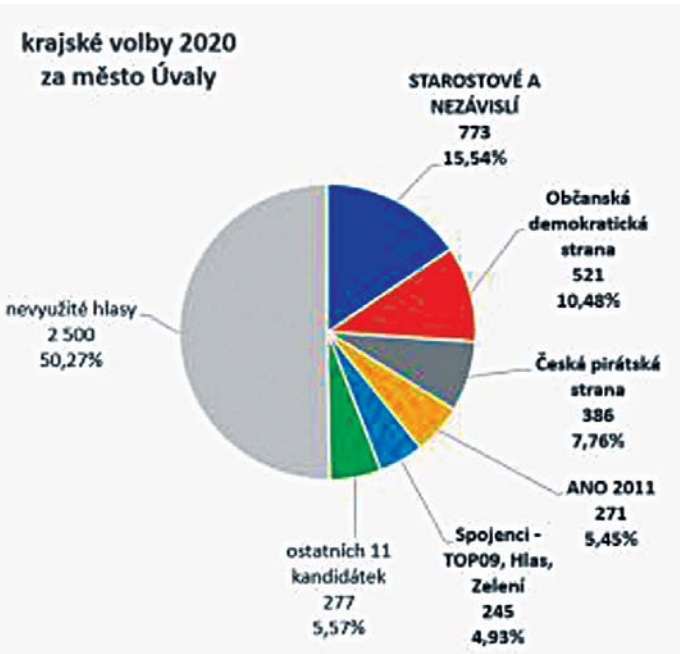

Bezpečné dušičky s Městskou policií

S příchodem podzimních měsíců, by si měli řidiči dávat větší pozor při jízdě po pozemních komunikacích. V ranních hodinách se může na silnici vyskytovat i námraza. Přezuto musíte mít, pokud je venku sníh či led, nebo lze předpokládat, že podle předpovědi sněžit bude.

Dušičky tento rok připadají na pondělí 2.11., vzhledem ke zvýšené kumulaci lidí před hřbitovem si nenechávejte své tašky a elektroniku na sedadlech či viditelných místech ve vašich automobilech.

Městská policie zvýší pochůzkovou činnost u hřbitova, avšak mějte na paměti, že vaše auto není trezor.

Kolektiv MP

Městská policie Úvaly

Pražská 276, 250 82 Úvaly
tel.: 603 560 008
e-mail: mestskapolicie@mestouvaly.cz
www.mestouvaly.cz

Úřední hodiny na služebně:
Po: 16 - 18 hodin
St: 9 - 11 hodin

kultura a volný čas

ÚVALY

mestouvaly.cz

SLAVNOSTNÍ ROZSVÍCENÍ VÁNOČNÍHO STROMU

Letos zrušeno :-(

Moc nás to mrzí, ale s ohledem na současnou a očekávanou epidemiologickou situaci a s tím související vydaná vládní nařízení **jsme nuceni letos tradiční adventní trh nepořádat, dojde pouze k rozsvícení vánočního stromu za doprovodu reprodukované vánoční hudby.**

Jestli nám situace dovolí, zkusíme uspořádat akci v menším rozsahu v jiném předvánočním termínu.

Upozornění

Z důvodu posledního vývoje situace a nařízení vlády jsem bohužel nucen plánovanou výstavu **„Z českého hornictví“**, která se měla konat v Tuklatech, zrušit.
Pokusím se ji udělat na jaře, ale to bude záležet na vývoji situace.

Omlouvám se a děkuji za pochopení.

Antonín Duchan

Bude se koncert vůbec konat?

Tuto otázku si klademe již půl roku. Víme, jak nepříjemné je prožívat čas bez kultury, divadla, koncertu, zpěvu apod. Bohužel současná těžká koronavirová doba, která zasahuje do osobnostního života každého z nás, nám to neumožňuje. Spolek **Středočeský pěvecký sbor** společně s komisí pro kulturu Rady města Úvaly připravil v letošním roce již dvakrát koncert k 75. výročí ukončení 2. světové války a osvobození naší vlasti – Faurého Requiem – na jaře a na 4. 10. Pokaždé byl zrušen z důvodu koronavirové pandemie. Obdobná situace je i nyní, kdy jsme připravovali odložený koncert na 15.11. Žel koronavirová situace se neustále zhoršuje, a proto není možné uskutečnit koncert ani v tomto termínu. Věříme, že nám zachováte přízeň a setkáme se na koncertě až v příhodné době, kdy zdravotní situace se zlepší. Proto vydržme všichni ve zdraví a dělejme všechno proto, aby se situace zlepšila.

Těšíme se na vás v lepších časech.

Dr. Vítězslav Pokorný, předseda spolku
Mgr. Stanislav Mistr, sbormistr

Všimli jsme si, že ...

... jen Václavskou zábavu lze zařadit do utrženého lístku z kalendáře kultury. Konala se 19. září 2020 v DPS, přišla desítka seniorů, přestože hrála již oblíbená skupina A je to... Návštěvníci byli dokonce překvapeni uměleckým zážitkem – vystoupením taneční skupiny Klub Show dance z Újezdu na Lesy.

... a týž den, večer úvalský domácí zážitek s kapelou The Snails na zahrádce v rouškách.

... tím kultura v Úvalech zase končila, ač snaha byla nějak dát klientům v Domově seniorů najevo, že nejsou sami. Skupina kolem pana Kaly se pokusila zorganizovat akci Pod oknem, za oknem nikdo nesmí stát sám. Kvůli dalšímu nárůstu onemocnění a opatřením se z října posouvá na „někdy“.

... zrušeno bylo Babí léto na koupališti, koncert nového sboru v kostele, beseda s M. Kocábem, dokonce i Ukliďme Úvaly ...

... skoro na denním pořádku jsou pokácené dopravní značky z důvodu nepozornosti řidičů, poslední byla zachycena i městskou policií a mnohými svědky opět u přechodu u tržiště. TS budou mít po víkendu co dělat ...

... ten den, 3.10., se také, kromě zaplněného trhu v horní části náměstí, udála řada zajímavých událostí. Jednou byl i ranní výlov rybníku Kaláku, nebyl nikde viditelně oznámen, škoda. Úvalští by se určitě rádi podívali. Ovšem okolí rybníka není však zrovna vhodné ke shromáždění zvědavců, frekventovaná ulice je v těsné blízkosti. Fotograficky zachyceno až takříkajíc s křížkem po ... obřadu.

... a třetího října ještě u zdravotního střediska, zcela v komorním shromáždění – iniciátor akce Ing.V. Procházka s RNDr. Janem Samšiňákem, umístili tabulku s popisem sochy Petra Šturmy.

... bude probíhat svoz bioodpadu do konce listopadu dle harmonogramu (2x za měsíc), poté v období prosinec – únor 1 x měsíčně a to v termínech 9. 12. 2020, 10. 12. 2020; 13. 1. 2021, 14. 1. 2021; 10. 2. 2021, 11. 2 2021.

Alena Janurová

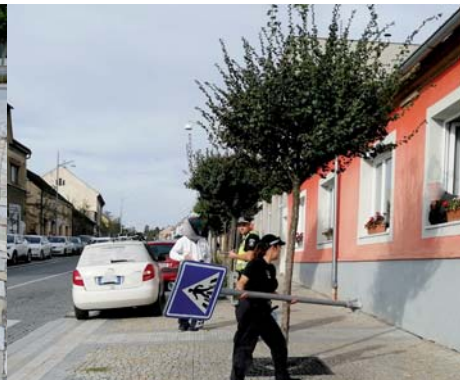

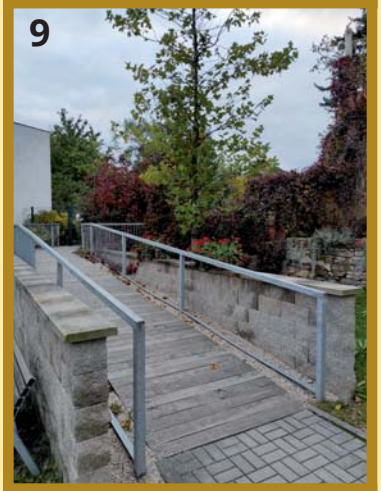

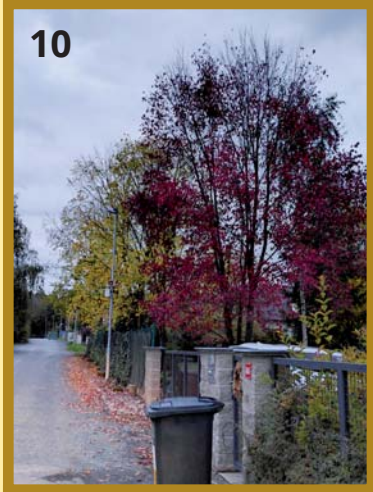

PODZIM V ÚVALECH

Milé čtenářky, milí čtenáři,

ve světle aktuálních událostí jsme pro vás připravili fotokvíz, při kterém můžete zaloviti ve své paměti, případně se vydat na krátkou procházku a najít místa, která vám přinášíme na fotografiích. V dolní části této stránky najdete nápovědy, které vám řeknou, jaká místa jsou na fotkách. Zkuste je přiřadit k fotografiím. Správné odpovědi se dozvíte v prosincovém čísle. Hezkou zábavu. A kdyby se vám cestou něco zalíbilo, nebo přihodilo, můžete nám o tom napsat na zivotuval@seznam.cz

Josef Štěpánovský

Codzim 2020

Ten krásný čas,
kdy příroda usíná,
cesty jsou prázdné zas,
jen vítr s lístkem hraje
a v dáli skrývá své taje,
co jednou zradí nás,
to nikdo nevnímá,
a ony přijdou snáz.

Kroky však neslyšet,
když k domu přichází,
skrz zuby cedí „zdar"!
Velcí na poplach bijí,
však nejmenší svými kyji,
rozdávají vůkol zmar,
v dlaních slzy stékají,
raději nevidět.

Josef Štěpánovský

A Hodovská cesta
B Výmola
C Slovany
D Ztracený korec
E nad koupalištěm
F V Setých – k lesu
G u hřbitova
H centrum
I Chaloupky
J u čističky
K V Setých – křižovatka
L Hodov
M Janáčkova
N koupaliště

Září ve školce

Září ve školce uteklo jako voda. Tento čas je obdobím seznamování se se školkou, novými kamarády a sdílením zážitků z prázdnin. Ve třídách si vždy nastavujeme pro celý školkový rok pravidla, podle kterých se chceme ve třídách chovat, protože je důležité nenásilnou formou zažívat pravidla slušného společenského chování a soužití různých povah a zvyků. A jak nejlépe vše zvládnout než s pomocí dětí, které si svá pravidla samy namalují a vyrobí.

Na začátku září proběhly ve všech třídách informační schůzky pro rodiče, na kterých učitelky rodičům představily všechny provozní informace, novinky a aktuální hygienické a epidemiologické pokyny.

Bohužel hned na počátku školního roku nás dostihly dopady koronavirové situace a museli jsme po dohodě se zřizovatelem uzavřít budovu Bulharská. Celý prostor jsme během uzavření vydezinfikovali a na závěr proběhla profesionální celoplošná dezinfekce tepelnou mlhou, která je vysoce účinná ve velkých prostorách, protože se rozpíná a dostane se i na nejméně dostupná místa. K radosti nás, rodičů i dětí, jsme se po několika dnech všichni ve zdraví sešli a žijeme si svůj školkový život.

Neustále se měnící nařízení a opatření nám komplikovala život při zajišťování kulturního programu pro děti. Již tak omezený počet představení a výletů jsme museli dále upravovat a rušit. Naplánovaný výlet na hvězdárnu v Ondřejově, představení Maňáskového divadla Šternberk a seminář pro rodiče jsme byli nuceni bohužel odložit.

Pro představení Divadla DOKOLA s představením „Princezna na hrášku“ na budově Kollárova jsme využili krásného slunečného počasí a vytvořili jsme improvizované jeviště i hlediště na naší zahradě. A nápad to byl velkolepý, protože to znamenalo zase něco jiného, nezvyklého a hlavně prima.

A divadélko proběhlo i na budově Pražská, tentokrát to bylo představení „Jak Vašík k rozumu přišel“.

Nadále pokračují v naší školce projektové dny Malé technické univerzity, tentokrát se naše děti staly staviteli mostů a navrhovaly zajímavá řešení, jak by mohl stát most přes řeku, a poznávaly jeho zákonitosti.

I v tomto školním roce budou naši školku navštěvovat v rámci projektu Šablony MAP II logopedický asistent a expert na inkluzi, aby našim dětem pomohli v nesnázích.

Věříme, že se nám všechny plány podaří uskutečnit, všichni ve zdraví zvládneme celý školní rok a zažijeme společně hodně dobrodružství.

Jana Hájková, ředitelka MŠ Úvaly

Pasování čtenářů v Městské knihovně Úvaly

Akci zdržela v loňském školním roce koronavirová opatření. Vše jsme si vynahradili začátkem druhé třídy. O to více si malí čtenáři svůj den užili. I pro paní učitelky to byla malá slavnost, především díky knihovnici paní Kateřině Werkman. Připravila pro malé čtenáře „čtenářskou bojovku“. Pracovali v menších skupinách, plnili úkoly čtením různých tajenek, neviditelných slov s kouzelným světlem, navštívili pohádkové stanoviště a řešili různé úkoly. Šlo jim to báječně. Byla to velká zábava a děti doslova pohltila. Velká radost zavládla, když druháčci všechny úkoly úspěšně splnili. Po skončení hry byli všichni pasováni kouzelným skřítkem na čtenáře. Odměna v podobě krásné knížky, sladké dobroty a odznaku čtenáře každého velmi potěšila. Ve třídě se již malí čtenáři chlubí a prezentují vlastní knížky, které čtou doma svým rodičům. Za příjemné chvíle v knihovně děkují všichni druháčci a jejich paní učitelky.

Za tým ZŠ Úvaly
Zdeňka Křížová

Historie na dohled

Více než sedm set let našeho města si můžeme připomenout u památné lípy před hasičskou zbrojnicí. Ale co těch sedm set let v životě města vlastně znamená? Co prožívali naši předci, jak se postupně město rozrůstalo, co bylo podstatné pro jeho rozvoj? Jak se měnil styl a ráz města?

Nevíte? Zkuste se zeptat svých dětí, které chodí do čtvrté třídy Základní školy v Úvalech. V rámci realizovaného projektu EU se děti seznámily s částí bohaté historie města Úval, která byla velmi barvitě podána panem Janem Psotou ml. z Hradešína, nadšeným místním historikem a kronikářem. Děti nejen naslouchaly a učily se dělat si poznámky, pan Psota jim také vysvětlil základy fotografování budov a památek, přiblížil jim účel vzniku staveb a jejich jednotlivé detaily. Na tematické procházce po Úvalech a okolí se tak děti dozvěděly o osudech úvalských soch, o historii kostela i městečka samotného. Prošly se podél řeky Výmoly a objevily důležitou roli vodního toku při zakládání obcí. Věděly, kde na náměstí najít nákolník, na jakém místě se nacházel hrad Skara i bývalý barokní hostinec. Železniční viadukt „Devět kanálů“ měly možnost vidět i z nezvyklých pohledů a znají místo, které ukrývá tajnou zprávu tehdejších stavebníků, kteří stavbu dokončili za neuvěřitelných osm měsíců. Děti dovedou jednoduše vysvětlit, jak Úvaly ve středověku bohatly výběrem mýta a jak se z trhového městečka v průběhu staletí stávaly moderním městem.

Tak možná jednou na sobotní vycházce zkuste změnit role a nechte se vést svými dětmi či vnoučaty. O historii našich Úval vám povědí něco víc. Třeba vám budou vyprávět napínavou historku o velké vlakové nehodě těžkých vagónů vezoucích tuny cukru. Právě na našem mostě se vagóny srazily. Obyvatelé žijící pod mostem byli ráno překvapeni „sněhovou“ nadílkou na střechách. Věříme, že právě poznáváním historie našeho města, jeho okolí a tradic si naše děti i my uvědomíme význam a důležitost místa, ve kterém žijeme.

Za tým školy
4. A, B, C

PODĚKOVÁNÍ

Rádi bychom touto cestou poděkovali paní Václavě Baumanové za dary naší základní škole, které nám v této nelehké době poskytla. Její přízně si moc vážíme a přejeme jí osobně a celé její rodině hlavně pevné zdraví a veselou mysl.

Za kolektiv Základní školy Úvaly
Mgr. Lukáš Kunc.

Co nás čeká v listopadu?

Plavání pro žáky 2. a 3. tříd
- **10. 11.** Seminář pro rodiče na téma Vliv moderních technologií na mozek, lektor Martin Jan Stránský
- 16. 11. Ředitelské volno pro žáky
- 27. 11. Schola Pragensis – akce 8.C
  Vánoční dílny
- 28. 11. Vánoční jarmark, rozsvěcení vánočního stromu Úvaly

Akce se uskuteční, pokud epidemiologická situace dovolí.

Za tým školy Mgr. Lenka Foučková

Krásný podzim v 1. E

Pro každého prvňáčka je vstup do školy trošku krok do neznáma. Někdo se s tím vyrovná rychle, někdo potřebuje času více. I pro mě to byl tentokrát velký krok, protože jsem se vracela do naší školy po rodičovské dovolené. Díky kurzu OSV (osobnostně-sociální výchova) jsme se však navzájem poznali, seznámili a utvořili prima partu, která vplula do školního roku s heslem: „VŠICHNI NA JEDNÉ LODI".

Další týden jsme se barevně oblékali v souladu s Živou abecedou. Postupně se učíme písmenka a nacvičujeme na psaní. V matematice počítáme kaštany a stavíme si stavby z kostek. V prvouce poznáváme okolí školy i přírodu, která se nám mění před očima. Vyučování nám zpestřují různé hry a hodně času trávíme také na čerstvém vzduchu. Seznamujeme se ale i s prostředím Google učebny (pro případ distanční výuky). Věříme však, že prožijeme další dny společně v naší třídě.

Podzim je totiž krásný …

Za tým školy

Marcela Svobodová a 1. E

okénko knihovny

První úvalský knižní bazar

Během léta se nám podařilo probrat a vyřadit přes 2000 dětských knih, které se půjčovaly velmi málo nebo vůbec. Dětské oddělení prokouklo a vybírání té pravé knížky ke čtení nebo k prohlížení je teď pro naše nejmenší, malé i větší čtenáře mnohem snadnější. Ale ani vyřazené knížky neskončily ve sběru. Více než třetinu z nich si odnesli návštěvníci našeho knižního bazaru pod širým nebem, který se konal o víkendu 19.-20. září na zahradě ZŠ Heuréka. Škole ještě jednou děkujeme za poskytnutí krásného prostoru.

Počasí nám přálo, dospělí, často s dávkou nostalgie, prohlíželi knížky svého dětství, zatímco děti vyráběly ze stránek rozpadlých knih záložky a větrníky. V neděli dopoledne přijelo divadlo Toy Machine a s ním Pinocchio, „největší uličník a poleno borové", který rozesmál děti i dospělé. Knížky, které nám zbyly, budeme postupně ukládat do knihovničky na nádraží – tak třeba si tam ještě najdete tu vaši.

knihovnice MěÚ

Letos v únoru jsme si připomněli dvousté výročí od narození významné spisovatelky Boženy Němcové, která patří k zakladatelům moderní české prózy.

A právě k tomuto výročí naší slavné literátky vznikla sádrová socha Boženy Němcové. Socha byla součástí výstavy v Městské knihovně Dobříš a v současné době si ji můžete prohlédnout v naší knihovně. Autorkou díla je třináctiletá Lucie Modřanská, které tímto děkujeme za dočasné zapůjčení. A tak, milí Úvaláci, neváhejte a přijďte se na Boženku podívat.

MODLITEBNÍ SETKÁNÍ U FONTÁNY

V čase koronaviru se někteří věřící z Křesťanského společenství i ostatních církví v Úvalech sešli ve středu 7. října t.r. na modlitební setkání. Tentokrát jsme se u fontány na náměstí společně modlili za dnešní situaci v naší zemi i ve světě, za naše rodiny a blízké, za nemocné a nakažené Covidem-19, za vedení našeho města, za seniory v sociálních domovech, atd. Děkovali jsme Bohu za Ježíše Krista, s nímž vstoupila do našeho světa skrytá moc jeho milosti, pravd, lásky a naděje. Prosili jsme, aby v nás Bůh probouzel odpovědnost za to, co děláme, jak se rozhodujeme, jak žijeme, jak se chováme, abychom dokázali žít s ohledem na druhé i na životní prostředí zvláště v této době. Naše modlitby jsme zakončili modlitbou Otče náš...

Mgr. Jitka Pokorná
farářka CČSH v Úvalech

Výročí v CČSH v Úvalech

V podzimním období má náboženská obec Církve československé husitské v Úvalech za sebou dvě výročí. Třetí výročí, tj. 100 let od založení CČSH v Úvalech nás čeká na jaře.

V Husově kapli náboženské obce slouží ses. farářka Mgr. Jitka Pokorná, která oslavila 20 let duchovenské služby v naší úvalské náboženské obci a zároveň 65. narozeniny. A to je dobrým důvodem k přívětivému rozhovoru se ses. farářkou.

Sestro farářko, jak jste se ke svému poslání vůbec dostala?

V osmdesátých letech jsem byla členkou náboženské obce v Praze 4, kde sloužil br. farář Jiří Kostelecký, který se postupně stával mým duchovním otcem. Jeho nedělní kázání mě velmi oslovovala a já pociťovala touhu po teologickém poznání. Br. farář se mnou vedl rozhovory o duchovním životě, o biblickém svědectví a církvi. K Církvi československé husitské jsem měla blízko, neboť všichni ze strany mé maminky byli členy této církve již od samého jejího vzniku, a dokonce kdysi jeden z příbuzných sloužil v naší církvi jako duchovní. V roce 1986 jsem se rozhodla pro teologické studium, na které jsem se připravovala. V dalším roce po přijímacím řízení jsem nastoupila na tehdejší Husovu bohosloveckou fakultu (po r.1989 Husitská teologická fakulta-UK) a vystudovala magisterské studium.

Jak jste se dostala až do Úval a koho jste nahradila?

Nejprve jsem pracovala ve školství a současně vykonávala v Praze jáhenskou službu a v září 2000 mě pražská diecéze po kněžském svěcení ustanovila na plný úvazek jako farářku do náboženské obce zde v Úvalech, kde sloužím dodnes. Mým předchůdcem byl právě br. farář Jiří Kostelecký, který Úvaly administroval. Když vážně onemocněl a neměl už sílu sem dojíždět, tak diecézní rada mě ustanovila do této náboženské obce. Jsem Bohu velmi vděčná za to, že mě povolal, abych pro něho konala duchovenskou službu a rozvíjela dary Ducha svatého právě v úvalské náboženské obci.

Naplňuje vás práce s lidmi, věřícími i bezvěrci?

Samozřejmě, že ano. Je to moje poslání, služba, můj život. Neumím si představit, že bych vykonávala něco jiného. Práce s věřícími je snadnější, protože sdílíme křesťanskou víru, jsme na stejné linii, zastáváme určitý životní postoj, životní zaměření. S nevěřícími je to těžší, hlavně pokud tvrdošíjně odmítají vše, co se týká náboženství. Pravdou však je, že někteří nevěřící podobně usilují o hlubší dimenzi života jako křesťané, ale bez Boha. Jejich prohloubení života znamená nespokojit se s povrchním shonem, s dosahováním materiálních cílů nebo věcného úspěchu podle běžně uznávaných společenských norem, s cílem shromažďovat finanční prostředky stejně jako movitý či nemovitý majetek. Oni sice popírají Boha, odmítají náboženství, ale v mnohém můžou jít některým křesťanům příkladem. Sama mezi nimi mám své přátele se slušným morálním postojem.To ještě neznamená, když někdo nechodí na bohoslužby, o Bohu nic neví, že je špatný člověk. Jsou i tací, kteří si jen chozením do kostela plní své formální náboženské povinnosti a myslí si, že mají „přímou linku do nebe." Tak to není. Pro mě jako duchovní, je každý člověk můj bližní, některý už našel Boha, jiný teprve hledá. Ovšem ten, „kdo nežízní a nehladoví", kdo nic nehledá a po ničem netouží, tak tomu ani Bůh nemůže nic dát.

Projevuje se nějak v Úvalech spolupráce s ostatními církvemi?

Ano, v poslední době se zlepšila spolupráce s ostatními církvemi. Společně se scházíme k ekumenickým bohoslužbám ve zdejším římskokatolickém kostele. Dost aktivně se v Úvalech projevuje Křesťanské společenství. Bohužel nastala doba pandemie COVID-19, který nám ztěžuje církevní aktivity, shromažďování apod.

Máte další plány do budoucna?

Určitě se chci svému poslání věnovat i nadále, zvěstovat Boží slovo jak při bohoslužbách, tak i přes webové stránky či fb stránkách náboženské obce. Ráda bych vedla křesťanskou výchovu pro děti, prostě rozvíjela činnost na zdejší Vinici Páně. Jak říkáme v církvi...farář nechodí do důchodu...

Děkuji vám za rozhovor.

Ptala se
Alena Janurová, členka Rady starších NO CČSH v Úvalech
a úvalská kronikářka

organizace a spolky

Mladí hasiči se na schůzkách nenudili

Od poloviny září jsme se s dětmi začali připravovat na závod požárnické všestrannosti (ZPV). Nadšení nám však vydrželo jen jednu schůzku. Bylo krásně, mohli jsme se na zahradě rozdělit do skupinek a postupně procvičovat střelbu ze vzduchovky, vázání uzlů, určování hasebních prostředků, znalost topografických značek a zdravovědy. Našel se i čas na seznamování s novými členy, kteří k nám přibyli hlavně do party mladších žáků. Poslední víkend v září měli starší žáci a dorostenci odjet na pravidelné soustředění do Stříbrné Skalice. Nakonec se ale během týdne rozhodlo, že se zruší podzimní kolo Hry Plamen, na které bývá soustředění hlavně zaměřeno. Navíc předpověď počasí nevypadala

zrovna ideálně, tak jsme zrušili i soustředění a místo něj byla jen propršená páteční schůzka v hasičárně. Během schůzky jsme se celkem tísnili v naší učebně, protože nás bylo fakt hodně, ale nakonec jsme zvládli všichni pár uzlů, nějaké značky, nemohly chybět naše tradiční hry dovnitř a někteří stihli namalovat i pěkný obrázek s hasičskou tematikou. Do Stříbrné Skalice se nakonec v neděli podívali jen vedoucí, zazimovali tábořiště, srovnali trávník po návštěvě divokých prasat a opravili plot. Projeli jsme se tam naší novou dodávkou, aby jí také nebylo líto, že ještě nikam pořádně nejela. První říjnovou schůzku jsme věnovali nácviku dovedností na ZPV ve starší kategorii a nácviku individuálních dovedností a základů u mladších žáků (rozhazování a motání hadic, spojování), zahráli jsme si i pár her. Druhou říjnovou schůzku starší žáci pomáhali uklízet naše hasičské překážky, aby netrpěly zimními rozmary počasí. Potom je čekal kondiční trénink hodně zaměřený na techniku běhu a obratnost. Mladší žáci měli připravenou překážkovou dráhu s hasičskými pomůckami a hravou formou pracovali na své kondici. Další tři schůzky do konce října jsme bohužel museli zrušit. Doufáme, že takhle smutný bude především říjen a že se brzy s dětmi zase uvidíme. Chystáme výlety a tradiční schůzky a budeme rádi, když se nám vše podaří někdy během zimy zrealizovat.

Alena Tesařová
SDH Úvaly

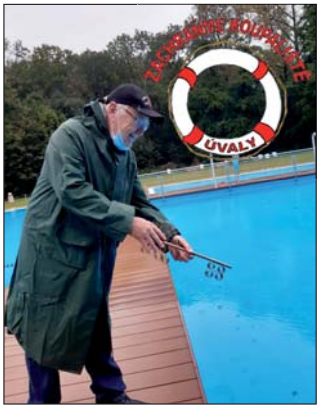

Babí léto na koupališti 2020

Škoda. Kvůli epidemiologické situaci a také kvůli počasí jsme byli letos nuceni zrušit sousedskou akci na koupališti na závěr letní sezony. Moc nás to mrzí, byl připraven velmi zajímavý program za doprovodu swingové hudby.

ALE.

Nenechali jsme se odradit venkovní teplotou 7,8°C ani deštěm. Sešli jsme se v sobotu 26. září na koupališti a pár otužilců si naposled užilo vody koupalištní. Je na místě ocenit, že letos se připojil i jeden statečný muž. Popravdě, nikdo z nás jsme do poslední chvíle nevěřili, že se ponoříme a zaplaveme si. Tímto vzdáváme hold všem odvážným a snad se příští rok rozšíří řady otužilců. Trénujte, je to úžasný pocit.

Následoval závěrečný ceremoniál rozloučení koupaliště s letní sezonou a rituál uzamčení koupaliště zlatým klíčem v dešti.

Na shledanou v roce 2021, úvalské koupaliště. Kéž se staneš konečně tím proklamovaným koupalištěm se zázemím 21. století!

Spolek Zachraňme koupaliště

sport

Karate Sport Úvaly a podzimní soutěže

Po vydařeném letním soustředění měl náš klub šanci porovnat své síly se soupeři z jiných klubů. Hned první týden v září jsme absolvovali Přebor Prahy Pražského svazu karate JKA a následně o měsíc později celorepublikový národní pohár žáků a dorostu Českého svazu karate JKA.

Přebor Prahy

Podzimní sezonu jsme úspěšně odstartovali 5. září v pražské Hostivaři. Byli jsme trochu nervózní, mnoho našich závodníků nestartovalo díky koronavirovým omezením tři čtvrtě roku. Naším cílem nebyly medaile, ale podat dobrý výkon, být sám se sebou spokojen. Musím říct, že na borcích nebyla vidět žádná tréma, vystupovali s velkým nasazením a podali i medailové kvalitní výkony. Nejcennější titul kombinace (medailové umístění v kata, sestavě, i kumite, zápasu, dané kategorie) vybojovali: Tobiáš Martinovský (kategorie mini žáci), Majda Havlíková (kategorie mladší žákyně), Adam Janík (kategorie starší žáci), Bára Brýdlová (kategorie starší žákyně), Ondřej Charvát (kategorie mladší dorostenci) a Kája Kytková (kategorie mladší dorostenky).

Celkově Sport Úvaly získalo 15 zlatých, 10 stříbrných a 13 bronzových medailí. 1. místo obsadili: Martinovský kata a kumite mini žáci, Houšková kumite mini žákyně, Martinovský + Šebela + Sigmund kata tým ml. žáci, Havlíková kata a kumite ml. žákyně, Vašek R. kata st. žáci, Brýdlová + Martinovská + Havlíková kata tým st. žákyně, Brýdlová kata a kumite st. žákyně, Charvát O. kata ml. dorostenci, Kytková kata a kumite ml. dorostenky, Tříska + Janík + Vašek kata tým ml. dorostenci a Macek kata masters. Na 2. místě se umístili: Šebela kata a kumite mini žáci, Žák + Pšeja + Vašek kata tým ml. žáci, Bělohradová kumite ml. dorostenky, Janík kata a kumite st. žáci, Konečná kata st. dorostenky a juniorky, kumite st. dorostenky, Brázdová + Hrušková + Mastná kata tým ml. dorostenky. 3. místo vybojovali: Žák Petr kata a kumite mini žáci, Houšková kata mini žákyně, Sigmund kata ml. žáci, Konigsmark kumite ml. žáci, Hicz + Vysušil M. + Charvát A. kata tým ml. žáci, Bělohradová kata ml. žákyně, Charvát Š. kata a kumite st. žáci, Charvát + Bě-

lohradová + Zapletal kata tým st. žáci, Charvát O. kumite ml. dorostenci, Macek kata senioři a Houška kata masters.

Kdybychom udělovali titul bojovníka klubu, byl by to Ondra Hizc, který si na své premiéře volného zápasu vedl velmi dobře, přestože byl o hlavu menší než mnozí jeho soupeři, svým nasazením je převyšoval.

Národní pohár žáků a juniorů

Přebor Prahy představuje krajskou soutěž, na národním poháru mezi sebou porovnávají síly závodníci z celé republiky, tedy je zde mnohem větší konkurence. 2. kolo národního poháru žáků a juniorů se uskutečnilo 3. října a probíhalo ve velmi striktních opatřeních: bez diváků, v rouškách a s menším počtem zápasišť. Byla jsem velmi zvědavá, jak obstojíme na národním poli. Na jednu stranu jsem opět pokládala tuto soutěž za kontrolní, na druhou stranu jsem věděla, že je kvalifikací na mistrovství České republiky (1. kolo národního poháru se z důvodu jarního nouzového stavu nekonalo a tento pohár byl společně s přeborem Prahy jedinou šancí na nominaci). Nicméně jsme podali dobré výsledky. Získali jsme 8 zlatých, 3 stříbrné a 7 bronzových medailí.

Výsledky našeho týmu:

1. místo
Tobiáš Martinovský
kata mini žáci
1. místo
Tobiáš Martinovský
kumite mini žáci
1. místo
Magdaléna Havlíková
kata mladší žákyně
1. místo
Matěj Hurda
kata mladší žáci
1. místo
Richard Vašek
kata starší žáci
1. místo
Sára Konečná
kata juniorky
1. místo
Hurda, Bělohradová, Sukalovský
kata tým mladší žáci
1. místo
Janík, Vašek, Charvát
kata tým starší žáci

2. místo
Havlíková Magdaléna
kumite mladší žákyně
2. místo
Filip Konečný
kata junioři
2. místo
Brýdlová, Martinovská, Havlíková
kata tým starší žákyně

3. místo
Vojtěch Šebela
kata mini žáci
3. místo
Vojtěch Šebela
kumite mini žáci
3. místo
Houšková Marie
kumite mini žákyně
3. místo
Adam Janík
kata starší žáci
3. místo
Josef Macoun
kata junioři
3. místo
Sára Konečná
kumite juniorky
3. místo
Martinovský, Šebela, Sigmund
kata tým mladší žáci

Ráda bych poděkovala všem závodníkům a koučům: Hance Kadlubové, Davidu Mackovi, Richardovi Konečnému a Adamu Zdobinskému za výbornou reprezentaci. Doufám, že obdobné výsledky zopakujeme na mistrovství republiky.

Poděkování patří i městu Úvaly za dlouhodobou podporu našeho klubu.

Mgr. Jana Konečná,
předsedkyně klubu

Půlstoletí stolního tenisu v Úvalech

Padesát. To už je solidní číslo od doby, kdy byl v Úvalech znovu obnoven sport s nejmenším míčkem. Stolní tenis se v našem městě hrál od roku 1945 až do přelomu 50. a 60. let minulého století, kdy musel pro nedostatek hráčů ukončit svoji činnost. Znovuvzkříšení nastalo na podzim roku 1970, kdy na stolně-tenisové působení navázala až nová generace tehdy mladých, pro tento sport zapálených nadšenců – Karel Šochman, Vladimír Minařík, Václav Pilát, Jaroslav Moucha a Petr Černý.

Na podzim letošního roku tedy slavíme 50 let nepřetržité existence a zároveň i reprezentace Úval v mistrovských soutěžích i na různých turnajích v rámci okresu a kraje.

Začněme tedy od začátku. První dva roky jsme hráli ve správní budově fotbalistů na hřišti tehdejšího Slavoje Úvaly (k původnímu přejmenování na SK Úvaly došlo až po roce 1989). Tam byly k dispozici dva stoly – pozůstatek po hráčích minulé doby. Síťky, míčky a další potřebná vybavení, včetně nových stolů, jsme postupně dokoupili. Tehdejší předseda Slavoje Úvaly Václav Vosádka byl příznivě nakloněn našemu konání a v začátcích nám byl velice nápomocen.

Systém soutěží byl jiný než dnes, tehdy se hrálo celkem 14 zápasů (13 dvouher + 1 čtyřhra) oproti dnešním osmnácti (16 dvouher + 2 čtyřhry). Zároveň se časem pozměnila i pravidla – sety se nehrají do 21 bodů, nýbrž do 11, podání se střídá po dvou míčcích oproti dřívějším pěti, míčky zvětšily svůj průměr z 3,8 na 4 milimetry.

Po dvou letech našeho působení v celkem zastaralých a nevyhovujících prostorech nastala změna. K základní škole byla přistavěna nová budova s malou tělocvičnou, ideálně vyhovující našemu oddílu. Tehdejším vedením školy nám bylo vyhověno tuto tělocvičnu využívat zdarma k tréninkům a mistrovským zápasům. Ihned zpočátku jsme na našem novém působišti uspořádali turnaj pro děti zdejší školy a založili žákovský kroužek stolního tenisu, který vedli Karel Šochman, Vladimír Minařík a Josef Koting. Možnost využívat tělocvičnu k našim sportovním aktivitám využí-

váme dodnes, i když už ne zadarmo. Pro zajímavost - tyto prostory byly v 80. a 90. letech 3x vyplaveny velkou povodní a při těchto kalamitách přiložil ruce k dílu i náš oddíl. Dvakrát po sobě bylo třeba vytrhat parketovou podlahu, následně byl povrch tělocvičny položen moderním umělým materiálem, který pak třetí povodeň přežil...

V době našich začátků existovala v okrese Praha-východ pouze jedna jediná soutěž o 10 týmech. V průběhu let však počet družstev narůstal, byly tedy ještě postupně založeny přebory 2. a 3. třídy po 10 až 12 účastnících. Toto uspořádání trvá dodnes.

Časem se i náš oddíl začal doplňovat o další nové hráče včetně žáků, takže nezůstalo jen u jednoho družstva. Přispěly k tomu různé turnaje pro veřejnost spolu s šikovným „mládím“, které jsme si vychovali v našem žákovském kroužku. Získali jsme tím nové členy, kteří buď posílili tým A, nebo přispěli k založení dalších našich družstev. Řada hráčů zůstala dodnes, jiní, z různých důvodů, naše řady opustili.

Úspěchů, ale i slabších let byla celá řada, jak už to chodí ve všech oborech lidské činnosti. Naše družstva si zahrála okresní přebory 1., 2. a 3. třídy, tým „A“ nakoukl i do přeboru krajského. Bylo to v roce 1980, kdy jsme z prvního místa okresního přeboru 1. třídy postoupili do této vyšší kategorie. Tehdy hrál tým v sestavě: Josef Koting, Karel Šochman, Václav Pilát, Vladimír Minařík a Václav Bielina. V témže roce jsme obdrželi diplom „Nejlepší oddíl TJ Slavoj Úvaly“, který jsme obhájili i v roce 1983.

Uspořádali jsme řadu turnajů, jak pro občany Úval, tak i pro přespolní. Pro ty byl určen turnaj s názvem „O štít města Úvaly“, kterého se zúčastňovali jak naši hráči, tak i borci z krajských přeborů. My jsme si naopak zahráli na různých akcích mimo naše město. Za zmínku stojí uvést úspěchy dvojice Josef Koting a Karel Šochman na turnaji dvojic v Kostelci nad Černými lesy. Tento společný dvoučlenný tým jednou turnaj vyhrál, v dalších ročnících ještě vybojoval 2. a 3. místo.

Již řadu let pořádáme každoročně pro náš oddíl 3-4denní soustředění v různých oblastech naší republiky. V hernách klubů stolního tenisu dvoufázově trénujeme a na závěr sehrajeme přátelské zápasy s místními týmy. Tuto akci zároveň spojujeme i s návštěvami místních pamětihodností.

V současnosti reprezentují naše město v mistrovských soutěžích čtyři družstva. Áčko hraje 1. třídu okresního přeboru, béčko zároveň s céčkem sbírá body ve 2. třídě a tým D je zařazen do okresního přeboru 3. třídy. Naše okresní přebory 2020/21 odstartovaly začátek října, ovšem vzhledem k současné epidemiologické situaci byly až do odvolání přerušeny.

Budoucnost hráčské základny se snažíme zajistit trénováním žáků, které vedou Ivana Skřičková a Karel Šochman, za vydatné pomoci ostatních členů našeho sportovního klubu. Talentovanější žáci už zkoušejí okresní i pražské turnaje, někteří z nich byli zařazeni i do některých dospělých družstev.

Ke kulatinám jsme na podzim tohoto roku měli naplánovanou řadu akcí, včetně velkého turnaje pro úvalskou veřejnost. Pandemie nám však naše záměry zhatila. Zatím... Snad se dočkáme lepších časů a turnaj i všechny ostatní aktivity, týkající se našeho jubilea, uspořádáme dodatečně.

Náš klub se může momentálně pochlubit 30 dospělými hráči a 22 žáky. Případní zájemci o tento druh sportu najdou podrobnější informace na našich stránkách www.stolnitenisuvaly.mypage.cz.

Stolní tenis patří mezi nejrozšířenější sportovní odvětví na světě. Těší nás, že i on má v našem městě své zastoupení.

Začínali jsme s pěti hráči, současné číslo i s žáky je přiměřené našemu výročí – 52.

V rámci našeho výročí jsme plánovali řadu aktivit, včetně velkého turnaje pro širokou úvalskou veřejnost. Koronavir ale vše zabrzdil. Pokud situace dovolí, akce podnikneme na jaře.

Konec roku 2019 zároveň ukončil i první polovinu soutěží s nejmenším míčkem. Leden odstartuje druhou část a v ní odvety všech našich čtyř týmů. Družstvo A si proti loňsku vede v 1. třídě okresního přeboru nad očekávání dobře a drží v tabulce 3. místo z 12 účastníků. Tým B hraje 2. třídu, ve které bojuje o udržení, jelikož nemá v letošní sezoně tak vyrovnaný tým jako loni. Přesto setrvání v této soutěži je velmi reálné a z prozatímní 10. příčky by se mohlo družstvo vyšplhat ještě výše... Stejně jako áčko, vede si velice solidně i naše C družstvo, které hraje 3. třídu. A už teď, v polovině soutěží, pomýšlí na možnost hrát baráž o postup do vyšší třídy. Je v tabulce zatím čtvrté, ovšem těsně za třetí pozicí, která baráž zajišťuje.

Výrazný krok vpřed, oproti loňsku, udělalo „déčko“, které hraje spolu s C týmem v jedné soutěži. Získali jsme dva nové hráče, kteří družstvu pomáhají udržet se na pozici, ještě nedávno snové. A tím je zatím pěkná sedmá pozice! Jaro, kdy soutěže končí, nám rozlouskne, který z týmů se bude z konečného umístění radovat a který ne.

V květnu loňského roku se část našeho klubu vypravila na Šumavu. Ani ne tak na výlety, jakož na již naše pravidelné čtyřdenní soustředění. Tentokrát jsme trénovali v Prachaticích pod horou Libín. Dvoufázové tréninky zakončil přátelský zápas s místními hráči, který byl velice vyrovnaný a skončil spravedlivou remízou. A aby to nebylo soustředění jen sportovní, přeci jen jsme nějaký ten výlet po okolí udělali.

Na závěr roku 2019 jsme uspořádali v našem klubu již tradiční vánoční turnaj čtyřher, na kterém startovalo 11 dvojic. Bezprostředně po této akci jsme vánočním večírkem zakončili celkem dobře rozjetou sezonu.

Pro budoucí zajištění naší hráčské základny trénujeme 2x týdně nejmladší 18členou drobotinu od 7 do 12 let. Jak už to bývá ve všech sportovních, ale i jiných odvětvích, máme žáky velmi talentované, ale i méně zručné. Ovšem i těm se poctivě věnujeme, jelikož ze zájmu, píle a dřiny se může vyklubat velice úspěšný hráč. A naopak... Talentovanější děti už „objíždějí“ okresní i pražské turnaje, některé jsme zařadili i do našich dospělých družstev.

Koncem roku jsme dětem našeho oddílu uspořádali „Mikulášský turnaj“. Celkovým vítězem se stal Antonín Koch, druhé místo vybojovala Andrea Mouchová, bronzovou medaili si odnesla Alena Trojanová. Aby nikdo neodcházel z turnaje s prázdnou, obdrželi všichni účastníci „mikulášský balíček“ a propagační „ping“ předměty.

Informace o našem klubu najdete na www.stolnitenisuvaly.mypage.cz

Karel Šochman

Poznáte se ...

Opět spíše, vzpomenete si??? Během příštího roku mají „zmizet“ všechny veřejné telefonní automaty. Jsou už prý přežitkem, který se provozovateli nevyplatí. Ovšem v Úvalech dlouho telefonní budka nebyla a pak se zase dlouho neohřála. Z Prahy pamatuji modré budky se skládacími dveřmi, podlážkou, která když se sešlápla, tak se v budce rozsvítilo světlo, aby bylo vidět na číselník. Sluchátko viselo vlevo na zobanu závěsu. Na poličce byl řetězem přikován telefonní seznam. V Úvalech byla budka na Pražské před MNV (MěÚ). Než jsem stihla jít budku zdokumentovat, tak jsem užasla, že už na místě není. Takže velká prosba pro pamětníky – máte doma fotografii s určením data telefonního automatu (byly myslím dva druhy, uzavíratelná a pak snad jen s krytem). Na žádné fotografii z minulosti se nenachází. Určitě nebyla v 50. letech, protože průvody na prvního máje ukazují budovu na Pražské zdobenou jen stranickými činiteli. V Životě Úval psal v roce 2007 V. Pokorný o historii první úvalské telefonní ústředny z roku 1917. Jenže ještě v 60. letech měly domácnosti telefonní přístroj na kličku a hovor byl zprostředkován spojovatelkou. Na webu byl nalezen snímek takového telefonu. Pamatujete si tedy z mládí váš přístroj doma??? Odkdy měly Úvaly aparát klasický???

Odpověď pro čtenáře z prázdninového dvojčísla: Dívky na fotografii nechtějí být jmenovány, ale louka, na které sedí, je pohled z nynější ulice U Starého koupadla, na obzoru je Skeříkov, státovka ještě nebyla a bylo vidět až ke Králičině a chatičkám.

Vaše vzpomínky nebo fotografie rádi zaznamenáme, zapůjčené vrátíme.

Děkuje

alena.janurova@centrum.cz

názory čtenářů

Otevřený dopis spoluobčanům

Vážení důchodci, milí spoluobčané,

také se vám zdá podivné, že se v době největšího zadlužení státu našly finance ve výši 5 000 Kč pro každého důchodce? Místo aby byla realizována důchodová reforma tak, aby zajistila trvalé zvýšení všech důchodů, obdržíme „rouškovné“.

Domnívám se, že přesnější název by byl „předvolební pobídka (úplatek) důchodcům“. Prosím proto ty z vás, kteří jsou stejného názoru – odmítněme takovouto pobídku. Předejme „rouškovné“ nebo jeho část těm, kteří se starají o naše vnoučata a pravnoučata, která dluhy této vlády budou splácet.

Každé zařízení pečující o budoucí generace musí v současné složité době vynaložit nemalé finanční prostředky, aby zajistilo alespoň základní kvalitní činnost (škola, městský dům dětí a mládeže, Skaut apod.). Pomozme jim, prosím, a ukažme, že ne každý se dá koupit.

Václava Baumanová

Pořádek kolem kontejnerů

Dva přístupy k problému. Městská policie nabádá k udržování pořádku a neukládání odpadu mezi sběrné nádoby. Jenže ... přijde-li občan s odpadem v ruce nebo na vozíku a najde je přeplněné, tak by asi nerad nesl vytříděné zpět domů. Proto v pytli umístí vedle v domnění, že pro svozce není problém přihodit jej do vozu, ale problém to možná je. Třeba to není technicky možné, ani to, aby pytel pak hodili do nádoby a znovu vyprázdnili. Co tedy s tím, poradí někdo z TS??? „Měšťáci“ chrání pořádek a radu asi nemají. Přijede-li někdo autem s odpadem a vidí přeplněné kontejnery, může popojet k jinému stanovišti. To je také plné. Kam s ním??? Vedle kontejneru. Při pohledu dovnitř nádoby plastů se najdou většinou nesešlápnuté pet lahve, to by trochu pomohlo. U papíru by malinko pomohlo krabice také sploštit. Při velkém množství vytříděného domácího odpadu je to ale jen kapka pomoci u celého stanoviště. Svoz vícekrát týdně??? Říkalo se, že se vyváží ve čtvrtek. Po poledni plno. O víkendu přeplněno. Bude se nakupovat další svozový vůz – zazněl na VZZM. Budou se obsluhovat i okolní obce. Stihne se tyto problémy řešit nejdřív v Úvalech a poté zabezpečit okolí???

Mimochodem, již Život Úval před 20lety uveřejnil povzdechnutí čtenářky nad přeplněností kontejnerů a zjištění, že by stačilo málo – sešlápnout PETku či krabici.

Alena Janurová

inzerce

MONTÁŽE STÍNÍCÍ TECHNIKY PRAHA A OKOLÍ

Volná pracovní doba, odměna dle počtu zakázek. Rozsah práce dohodou. Výdělek záleží na zájmu a na množství namontovaných zakázek. Jedná se o jednoduché montáže, ke kterým je potřeba pouze základní nářadí. Zapracujeme. Práci nabízíme celoročně. Se všemi zájemci pohovoříme.

Zašlete kontakt nebo životopis na gato@gato.cz, případně volejte 777 038 000.

Vhodné i jako přivýdělek.

KOMINICTVÍ NĚMEC

čištění, revize, opravy

Telefon 775 132 921

Pronajmu 2+1 v RD se zahradou Úvaly Pařezina.

Zahájení pronájmu 1.1.2021.

Kontakt 281981760 od 18 do 22 hod.

Kácení a řez stromů

stromolezeckou technikou, řez živých plotů.

Tel.: **606527091**

S.A.F. Praha spol. s r.o.
Na Návsi 38, Přišimasy, 282 01 Český Brod
www.saf.cz

VOLNÁ PRACOVNÍ MÍSTA

Přijmeme do svého týmu nové pracovníky:

- **ELEKTRIKÁŘ PRO ELEKTROMONTAŽNÍ A MONTÁŽNÍ PRÁCE**
  Vyučen v elektrooboru, případně SOŠ elektro
  Možnost montáží v zahraničí

Adresa pracoviště: Na Návsi 38, Přišimasy, 282 01 Český Brod

U všech profesí se jedná o jednosměnný provoz

Nástup dle dohody

Bližší informace na tel.: 321 672 815

ZAJIŠŤUJEME CELOSVĚTOVOU
LETECKOU, NÁMOŘNÍ A ŽELEZNIČNÍ PŘEPRAVU ZÁSILEK

STAR SHIPPING a.s.
Na Sychrově 975/8
101 00 Praha 10
Tel.: +420 277 001 801
+420 277 001 802
info@star-shipping.cz
www.star-shipping.cz

POHŘEBNÍ SLUŽBA
Jan Žížala

Český Brod, Husovo nám. 16

602 429 913
605 977 191
606 784 088

SERVIS, REVIZE PLYNOVÝCH SPOTŘEBIČŮ –
REVIZE TLAKOVÝCH NÁDOB STABILNÍCH.
REALIZACE A KONTROLY SPALINOVÝCH CEST.

ING. TOMÁŠ PINKAVA
TEL: +420 608 153 818

Vykoupím staré knižní pozůstalosti, sbírky starých pohledů a pošt. známek, fotografie, obrazy, staré rybářské a myslivecké potřeby apod.

Tel.: 731 489 630

Pohřební ústav Pavel Kos

602 221 511, 321 622 615

Český Brod, nám. Arnošta z Pardubic 1384

www.pohrebnisluzbykos.cz

DRŽITEL CERTIFIKÁTŮ ISO 9001, ISO 14001, OHSAS 18001

Jiří Hovorka Autoservis pneuservis

PNEUSERVIS PRO OSOBNÍ, NÁKLADNÍ A ZEMĚDĚLSKÉ VOZY

Prodej PNEU
Prodej disků hliníkových i plechových
Montáž, vyvážení, opravy pneu
Uskladnění pneumatik

Jiří Hovorka stavební práce

Demoliční a stavební práce
Stavba RD vč. základových desek
Stavební připravenost pro osazení bazénu
Kanalizační a vodovodní přípojky
Zemní práce
Kontejnery
Deponie - prodej

SERVIS OSOBNÍCH A UŽITKOVÝCH VOZŮ

Servisní prohlídky
Výměna olejů
Oprava autoelektriky
Montáž zabezpečovacího zařízení
Montáž tažného zařízení
Výměna autoskel
Servis klimatizace
Oprava brzdových systémů
Příprava a provedení STK
Diagnostika elektrických systémů vozidel
3D geometrie kol
Náhradní vozidlo
Přestavba vozidel pro autoškoly
Renovace světlometů

AUTOSERVIS +420 602 313 343
PNEUSERVIS +420 725 906 970
STAVEBNÍ PRÁCE +420 602 326 785

PROVOZNÍ DOBA
PO- PÁ 7.00 - 17.00 H.
SO 7.00 - 14.00 H.

PROVOZOVNA HRADEŠÍN 145 (směr Doubek)

NABÍDKA ZAMĚSTNÁNÍ

Firma PLK s.r.o., provozovatel internetových obchodů v České republice a na Slovensku hledá vhodného kandidáta na pozici

PRACOVNÍK EXPEDICE / ŘIDIČ

Náplň práce:
- přijímání zboží na sklad a jeho označování
- zpracovávání objednávek z e-shopu a následná expedice zásilek
- převoz zboží mezi pobočkami (dodávka do 3,5t) a obsluha VZV

Nabízíme:
- práci na HPP při jednosměnném provozu 9:00-17:00
- pestrou a zajímavou práci
- jistota pravidelné mzdy (24 000 – 28 000Kč / měsíc)
- možnost odborného růstu
- nástup možný ihned
- Bonusy/prémie, sleva na firemní výrobky/služby, vzdělávací kurzy, školení, kafetérie, firemní akce, možnost si napracovat hodiny

Kontaktní osoba: **Karel Zloch +420 602 342 777**
info@plkshop.cz
Adresa: PLK s.r.o. Říčanská 69, Sibřina

AUTODOPRAVA
-nonstop-

ODVOZ KONTEJNERY
Sutě, odpad, písky
Recyklát, tříděná zemina
Přeprava materiálu

Milan Petružálek
Praha 9 – Běchovice
Český Brod

MULTIKÁRA, AVIA, LIAZ, TATRA, IVECO
ZEMNÍ – výkopové práce – DEMOLICE

mobil: 603 242 142
www.sute-pisky.cz
milanpetruzalek@sute-pisky.cz

Hledáme posily do našeho týmu

Kostelec nad Labem

12hodinové směny (víkendy volné)

- **Obsluha vstřikolisu**
  obsluha vstřikovacího stroje, zakládání zálisků do formy, třídění a balení tvarovek
- **Seřizovač vstřikolisu**
  seřízení vstřikovacího stroje, montáž a demontáž formy
- **Pomocník seřizovače**
  svoz a balení zástřikové výroby

8hodinová denní směna (pondělí až pátek)

- **Pracovník montáže**
  možnost zkráceného úvazku
- **Pracovník nástrojárny**
  sdružená pozice nástrojáře a obraběče kovů

Horní Počernice

12hodinové směny

- **Seřizovač výrobní linky**
  seřizování a údržba strojů spojená s výrobním procesem

Co vám můžeme nabídnout
Práci v prosperující a stále se rozvíjející firmě, motivační finanční ohodnocení, 25 dnů dovolené, příspěvek na penzijní připojištění.

Personální oddělení
paní Voborníková
Telefon: 775 424 885
E-mail: marketa.vobornikova@wavin.com

wavin

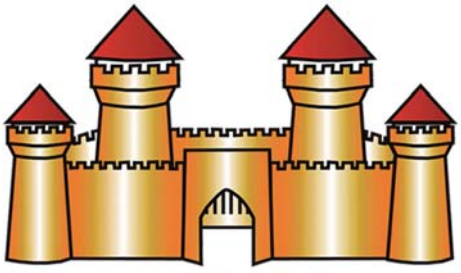

Kouzelný hrad

Navštivte naši prodejnu hraček a potřeb pro dítě v Sibřině. Nebo si zboží objednejte z klidu domova a u nás jen vyzvedněte!

Naleznete nás **v Sibřině** na adrese Říčanská 69

- **hračky a hry**
- **potřeby pro dítě**
- **péče o dítě**

Možnost platit hotově nebo platební kartou.

www.kouzelnyhrad.cz

SOFIA SCHOOL

ČESKO-ANGLICKÁ ZÁKLADNÍ ŠKOLA

ŠANCE PRO ROZVOJ VAŠEHO DÍTĚTE

ČÍM JSME JINÍ?

- máme 8 hodin týdně anglického jazyka od 1. třídy (výuka vybraných předmětů v Aj), nezatěžujeme rodiny náročnou domácí přípravou
- máme nízký počet žáků ve třídě
- rozvíjíme logické myšlení žáků
- vyučujeme interaktivně, moderně a s radostí z úspěchu
- nabízíme mnoho odpoledních kroužků
- máme zkušenosti s distanční výukou
- sídlíme v přírodním prostředí u rybníka a lesa

DNY OTEVŘENÝCH DVEŘÍ S MOŽNOSTÍ NÁVŠTĚVY VE VYUČOVÁNÍ

25. 11. 2020
20. 1. 2021

Prosíme, dejte nám vědět, kapacita návštěv je v současné době omezená. Individuální návštěvy dle dohody.

www.sofiaschool.cz
info@sofiaschool.cz
TEL: 775031603
Jirny, Navrátilova 69

Optická síť v Úvalech.

Společnost ABAK, spol. s r.o., provozovatel sítě Újezd.net, se dohodla na využívání otevřené metropolitní sítě v Úvalech, kterou ve městě staví společnost Úvalská stavební s.r.o.

Zřizovatel sítě ji staví jako otevřenou infrastrukturu, kterou může použít každý smluvní operátor. Újezd.net zahájí provoz této metropolitní sítě a začíná nabízet svoje optické služby platné pro město Úvaly. Propoj sítě Újezd.net do infrastruktury Úvalské stavební má kapacitu zálohovaných 10 Gigabit za sekundu!

Tarify na právě budované optické infrastruktuře jsou prozatím dostupné v ulicích Škvorecká, Dvořákova, Riegerova, 5. května, Podhájí, náměstí Arnošta z Pardubic a Husova.

ZVOLIT MŮŽETE Z NABÍDKY TARIFŮ 100, 200, 500 NEBO DOKONCE 1000 MBPS.

Proč se připojit do optické sítě? Protože optické vlákno je definitivní řešení. Optická přípojka znamená nejstabilnější možné služby připojení k internetové síti. Na skleněném vlákně se nemá co porouchat, nemá do budoucna omezenou kapacitu. Díky vysoké kapacitě vyšších vrstev sítě nedochází k poklesům datové propustnosti přípojky ani v té největší špičce.

Proč si nechat zavést mikrotrubičku s optickým vláknem do Vašeho domu? Kromě možnosti využívání služeb vysokorychlostního internetu příští generace jde také o zhodnocení nemovitosti. Zvýšení hodnoty nemovitosti připojené k optické síti se počítá v desítkách tisíc korun. Přitom náklady na zřízení činí jenom zlomek této hodnoty.
OPTIKA, TO JE DOBRÁ INVESTICE.

újezd.net
A MŮŽETE TO ROZJET

INTERNET
TELEVIZE • TELEFON

VYBERTE SI Z NABÍDKY TARIFŮ SÍTĚ ÚJEZD.NET, NEBO ZAVOLEJTE A NECHTE SI PORADIT OD ZÁKAZNICKÉ PODPORY NA 246 030 671

Společnost ABAK s.r.o., provozovatel sítě Újezd.Net e: abak@abak.cz t: 246 030 675