

PODKLADY

k 7. zasedání

Zastupitelstva města Úvaly

konané dne

3. 12. 2020



PROGRAM JEDNÁNÍ

7. zasedání Zastupitelstva města Úvaly, které se koná ve čtvrtek dne 3. 12. 2020

v 18:00 hodin v sále Riegerova 65, Úvaly

Bod	Tisk	Název materiálu	Předkládá
1.		<i>Zahájení</i>	
2.		Informace starosty o činnosti Rady města Úvaly	Mgr. Petr Borecký, starosta
3.	MZ-1349-2020	Zápis z jednání finančního výboru ze dne 23.11.2020	Mgr. Gloc Jaromír, předseda finančního výboru
4.	MZ-1359-2020	Návrh RO č. 4-2020	Ing. Alexis Kimbembe, uvolněný místostarosta
5.	MZ-1360-2020	Návrh rozpočtu na rok 2021	Ing. Alexis Kimbembe, uvolněný místostarosta
6.	MZ-1358-2020	Schválení střednědobých rozpočtových výhledů zřízeným organizacím městem Úvaly	Ing. Alexis Kimbembe, uvolněný místostarosta
7.	MZ-1350-2020	Vyhlášení Programových dotací na rok 2021	Mgr. Petr Borecký, starosta
8.	MZ-1355-2020	Návrh cen vodného a stočného pro rok 2021	Mgr. Petr Borecký, starosta
9.		Aktualizace zásobníku projektů	Mgr. Petr Borecký, starosta
10.	MZ-1351-2020	Obecně závazná vyhláška č.6/2020 o místním poplatku za provoz systému shromažďování, sběru, přepravy, třídění, využívání a odstraňování komunálních odpadů.	Mgr. Petr Borecký, starosta
11.	MZ-1357-2020	Záměr prodeje pozemku parcelní číslo 2303 o celkové výměře 91m ² a pozemku parcelní číslo 2304 o celkové výměře 274 m ² , katastrální území Úvaly u Prahy	Mgr. Petr Borecký, starosta
12.	MZ-1347-2020	Žádost o souhlas k odkupu části pozemku parc.č. 3512/6 k.ú. Úvaly u Prahy (Králičina) - návrh záměru	Mgr. Petr Borecký, starosta
13.		<i>Různé</i>	
14.		<i>Dotazy, připomínky a podněty členů zastupitelstva</i>	
15.		<i>Dotazy, připomínky a podněty občanů</i>	
16.		<i>Ukončení jednání</i>	

Mgr. Petr Borecký v.r.
starosta

Věc: Zápis z jednání finančního výboru ze dne 23.11.2020

MATERIÁL PŘEDKLÁDÁ: Mgr. Jaromír Gloc, zastupitel

PROJEDNÁNO S:

PŘIZVAT:

PODSTATA PROJEDNÁVANÉ VĚCI:

Zastupitelstvu města je předkládán zápis z ON LINE jednání finančního výboru ze dne 23.11.2020. Předmětem projednání byl návrh RO č. 4/2020 a návrh rozpočtu města na rok 2021. Byla přijata 2 usnesení s doporučením ke schválení RO č. 4/2020 a dále doporučení návrhu rozpočtu na 2021 s provedením úprav v rozpočtu v příjmech za pronájem koupaliště.

DOPAD NA ROZPOČET: Usnesení má vliv na rozpočet města

NÁVRH USNESENÍ:

Zastupitelstvo města Úvaly

I. bere na vědomí

zápis z on-line jednání finančního výboru ze dne 23.11.2020

Výsledek hlasování:

PRO PROTI ZDRŽEL SE

PŘÍLOHY:

Příloha č.1 k usnesení Zastupitelstva města Úvaly - zápis z finančního výboru ze dne 23.11.2020

ZPRACOVAL: Dana Kyrlová, Odbor ekonomický



Finanční výbor zastupitelstva města Úvaly

Zápis z ON LINE jednání finančního výboru č. IV/2020

Termín	:	23. 11. 2020
Místo	:	ON LINE z nám. Arnošta z Pardubic 95, Úvaly
Rozdělovník	:	členové finančního výboru, starosta města, místostarosta města, tajemník městského úřadu, tajemník finančního výboru
ON LINE členové	:	Mgr. Jaromír Gloc, Ing. Jana Kytlicová, Bc. Romana Komínková, ing. Jan Černý, Bc. Hana Šindelářová, RNDr. Petr Franěk, Bc. Jan Němec, , Bc. Ondřej Martinovský, ing. Josef Zach, ing. Hana Opálková
Omluveni	:	Bc. Jan Angelov Janev
Host ON LINE	:	Ing. Alexis Kimbembe, Jitka Hájková
Tajemník ON LINE	:	Dana Kyralová

Stav : v 16:05 hod bylo on line připojeno 10 členů finančního výboru, dále ing. Kimbembe, p. Jitka Hájková a zapisovatel D. Kyralová
FV je usnášeníschopný, On line jednání je zahájeno.

Ad 1, 2) Zahájení, schválení programu jednání

Předseda finančního výboru Mgr. Jaromír Gloc přivítal všechny členy a zahájil první ON LINE jednání FV současně dle nově schváleného jednacího řádu výborů, navrhl program jednání.
Ověřovatelem dnešního zápisu je stanoven ing. Josef Zach. Členové FV odsouhlasili níže uvedený program jednání.

Program jednání

1.	Zahájení
2.	Schválení programu jednání
3.	Návrh RO 4/2020
4.	Návrh rozpočtu města na rok 2021
5.	Diskuse, různé
6.	Závěr
7.	
8.	

Ad 3) Návrh RO 4/2020

Ing. Kimbembe prezentoval návrh RO 4/2020.

Z hlavních bodů návrhu:

Příjmy:

Oproti rozeslaným podkladům došlo k úpravě těchto položek v příjmové části v souvislosti s došlými dotacemi: "

4116 + 31 200,- Kč dotace hasiči
4111 + 112 000,- Kč dotace volby

Ing. Černý se dotazuje zda tyto příjmy budou i ve výdajích – ing. Kimbembe potvrzuje, dále má dotaz Mgr. Gloc, jaké oblasti se týká plánovací smlouva na 9 mil. Kč – týká se Radlické čtvrti, a zda již částka byla uhrazena. Ing. Kimbembe vysvětluje, že je úhrada vázána na termín podání žádosti o územní rozhodnutí, dosud neuhrzeno, předpoklad v prosinci 2020.

Celková výše příjmové části RO 4 /2020 je 202 199 166 Kč.

Běžné Výdaje:

- Ing. Kimbembe sděluje, že hlavní navýšení běžných výdajů jsou mzdové náklady, a to o 332 008 Kč. Jedná se o navýšení platu pro ředitele TSÚ, který je do konce roku hrazen z prostředků města, dále úhrada za volby a povinná procenta pojištění. Dále

5139 materiál + 17 tis. Kč volby
5166 právní služby + 180 tis. Kč za výběrová řízení (sběrný dvůr apod)
5169 nákup služeb + 9 tis. Kč volby
5175 pohoštění + 5 tis. Kč

Investiční výdaje:

- 6121 - 150 tis. Kč celkem snížení investice viz rozpis hlavních inv. akcí v samostatné tabulce (z toho přesun chodník u Penny 500 tis. Kč do r. 2021, navýšení + 300 tis. Kč byty nutné úpravy – mylně uvedeno v řádku zateplení, diskuze zda se spíše nejedná o opravy a udržování, p. Hájková upřesňuje, že nad 60 tis. je v účetnictví jak investice, tak i opravy a udržování. ing. Černý současně uvádí, že může být i oprava nad 60 tis. Kč, p. Gloc doporučuje řádek přejmenovat. Dále upozornění od členů, že v řádku nebyty čp. 276 uvedeno přestavba na ZUŠ, ale týká se přestavby na lékařskou ordinaci. Dále změna přesun PD lávka 100 tis. Kč na rok 2021.

Z diskuse k výdajové části:

Mgr. Gloc se dotazoval, jaké změny se očekávají do konce roku ing. Kimbembe uvádí, že realizace chodníku u zdravotního střediska – má vazbu na dotaci ze Středoč. kraje, větší akce se již neočekávají. Přípomínka členů z minulého FV na provedení souladu položek 1111 a 1112. Pí Hájková sděluje, že ve výkazech FIN je opraveno, ing. Kimbembe si v rozpočtových tabulkách překontroluje.

Text usnesení FV IV-01/2020		Výsledek hlasování
FV po projednání předloženého návrhu RO 4/2019 v celkové příjmové a výdajové výši 202 199 166 Kč ukládá úpravy v rozpisu investic v řádku byty a nebyty názvy akcí dle skutečnosti a následně doporučuje zastupitelstvu města ke schválení		
Pro	10 (Gl,Če,Kyt,Ko,Ši, Fr,Op,Ma,Za,Ně)	Usnesení bylo přijato
Proti	0	
Zdržel se	0	

Ad 4) Návrh rozpočtu na r. 2021

Ing. Kimbembe prezentoval návrh rozpočtu na r. 2021

Příjmová část:

RUD je stanoveno na 90 mil. Kč, i když dle kalkulace ze SMO je předpoklad cca 95 mil. Kč. V současné době došlo ke zrušení superhrubé mzdy, kdy je předpoklad dopadu do příjmové části rozpočtu a následných rozpočtových opatření. Ostatní položky jsou stejné jako v r. 2020, obecně nedošlo ke zvýšení. Celkem jsou daňové příjmy ve výši 108 mil. Kč

Ing. Zach se dotazoval o kolik se cca sníží příjem daní – ing. Kimbembe odpovídá, že asi o 12 mil. Kč, tedy hrozí ještě o cca 7 mil. snížení kapitol příjmů. Černý doplňuje obdrženu informaci o cca 15%, tj. zhruba 9,5 mil. Kč ještě ve vazbě na plánované zvýšení daňových slev na poplatníka.

Z nedaňových příjmů je navýšení v nájmech za vodovodní a kanalizační řad vč. DPH, tj. 4,249 tis. Kč voda a 7,946 tis. Kč kanalizace, zbytek položek je zhruba na stejné úrovni jako v r. 2020.

Členové se dotazují, zda došlo k nárůstu nájmu za řady a zda se projeví v navyšování vodného a stočného – zda je vhodné v této době zvyšovat náklady pro občany. Ing. Kimbembe odpovídá, že se návrhy případného zvýšení vodného a stočného budou projednávat nejdříve v radě města, na dotaz Mgr. Gloce, zda je ve smlouvě uvedena povinnost navyšovat pronájem a následně vodné a stočné, ing. Kimbembe odpovídá, že tato povinnost navyšování pronájmu ve smlouvě může i být, ale pokud se navýší, tak automaticky se předpokládá navýšení vodného a stočného.

Z dalších položek - Věcná břemena – odhaduje se uzavření smluv v hodnotě cca 300 tis. Kč (stavby sítí apod).

Ing. Kytlicová upozorňuje, že je uvedená částka za nájem koupaliště ve výši 1,900 tis. Kč, ale dle smlouvy na rok 2021 má být 1,320 tis. Kč. Nejedná se o lineární platby, ale každý rok je částka jiná.

Ing. Kimbembe prověří.

Kapitálové příjmy

Příjmy z prodeje pozemků 65 tis. Kč

Přijaté transfery

4112 příspěvek z Středoč. Kraje na státní správu 8,721 tis. Kč, 4116 dotace na pečovatelskou službu 1,574 tis. Kč, 4216 hlásiče povodňový plán ve výši 1,995 tis. Kč, a 4,900 tis. Kč dotace na výtah, hydroizolace a oprava budovy DPS. Mgr. Gloc upřesňuje, že náklady na budovu jsou 6,050 tis. Kč minus dotace 4,900 tis. Kč, tj. vl. zdroje 1,150 tis. Kč.

Dále uveden příjem dotace 250 tis. Kč na výsadbu stromů.

Aktuální stav na účtech

Ing. Kimbembe uvedl aktuální stav 14,225 tis. Kč na účtech města, ing. Černý diskutoval o předpokládaném zůstatku na konci roku ve výši 11 mil. Kč – navrhuje uvádět menší částku (cca 6 mil. Kč). Ing. Kimbembe odpovídá, že je rezerva 1,700 tis. Kč, 11 mil. Kč se v r. 2021 spotřebovává postupně. Pí Hájková doplňuje, že se potom ale musí snížit i výdaje, pokud by se rozpočtovala menší částka.

Celkové příjmy ve výši 163 721 158 Kč.

Výdajová část

Běžné výdaje – oproti roku 2020 došlo k poklesu v mzdových nákladech o cca 2 mil Kč na 36 mil. Kč s odvody.

Neinvestiční výdaje ve výši 91,392 mil. Kč, materiál, energie ve stejné výši jako v r. 2020, nákup služeb ve výši 15,609 tis. Kč a opravy udržování 5171 ve výši 12,902 tis. Kč – podrobné rozpisy v jednotlivých listech rozpočtu. Nejvyšší položka ozeleňování-příroda. Ing. Černý se dotazuje, zda lze omezit výdaje na ozeleňování, kde bude realizováno, jaké služby poskytují TS. Jedná se o služby údržba stávající zeleně, technické služby udržují veřejný prostor-tráva, listí apod.

Ing. Zach se dotazuje na částku 750 tis. Kč za jarní svozy (tzv. kolečka), pokud je již funkční sběrný dvůr, proč rozpočtováno. Ing. Kimbembe odpovídá, že v současné době se řeší nákupy kontejnerů, prozatím se využívá služeb p. Fiedlera. Podzimní kolečko fungovalo kvůli covid opatření omezeně, předpokládá se úspora. Ing. Kytlicová souhlasí se zachováním této služby pro občany, ne každý disponuje možností vlastního svozu do sběrného dvora.

Ing. Kimbembe prezentoval položku 5171 ve výši 12,902 tis. Kč, kdy největší částky se týkají opravy chodníku Bří Čapků, oprav povrchu silnic Poděbradova, Roháčova, Kupkova, Palackého, 300 tis. Kč na opravy mostů – dle stavu, je zpracován pasport, dále oprava plotu MŠ, hřiště na koupališti.

Mgr. Gloc se dotazuje na výběr uvedených ulic, v zásobníku projektů jsou uvedeny další – ing. Kimbembe odpovídá, že je rozhodující cena, oprava recyklátem, rozhoduje rada města.

Dále prezentuje položku 5164 pokles za nájemné za MŠ, 5166 právní služby 600 tis. Kč, 5172 programové vybavení + 900 tis. Kč za navýšení služeb IT f. Polysoft a služby na nové promítání celkem 5172 v částce 3 mil. Kč. Dopravní obslužnost 5193 ve výši 2 mil. Kč jako v r. 2020. Ing. Černý se dotazuje, zda při poklesu cestujících a hustotě spojů toto nebude mít vliv na dopad navýšení rozpočtu.

Dále položka 5331 neinv. příspěvky organizacím ve výši 33,420 mil. Kč, kdy se jedná o příspěvky pro TS, ZŠ, MDDM a MŠ. Dotazy na průkaznost čerpání prostředků, Ing. Kimbembe odkazuje na tabulku rozpočet TS, kde je uveden celkový příspěvek od města na činnost, nyní se řeší dokladování finančních prostředků na specifické činnosti, p. Hájková doplňuje, že by měly být případné nevyčerpané prostředky městu vráceny.

Proběhla diskuse ing. Kytlicové k neinvestičnímu příspěvku pro svazky (tj. Svazek obcí Úvalsko, Svazek obcí Pošembeří a Svazek obcí Povýmolí) 885 tis. Kč na Svazek Úvalsko, dle jakého kritéria je určena vstupní položka na jednoho obyvatele, je nárůst obyvatel. P. Hájková vysvětluje, že tuto částku (nyní 50,- Kč/obyvatele) si odsouhlasil Svazek obcí Úvalsko, tj. obce Horoušany, Úvaly a Jirny ve svých stanovách, vstup města Úvaly do Svazku schvaluje zastupitelstvo (konkrétně v r. 1994 do Svazku obcí Úvalsko).

Ing. Kytlicová se dotazuje, jak město kontroluje využití vložených příspěvků města. P. Hájková vysvětluje, že město toto využití nekontroluje, Svazky obcí obecně mají povinnost auditu účetnictví. Ing. Černý jaká je možnost obdržení rozpočtu Svazku na r. 2021, p. Hájková odpovídá, že tyto rozpočty jsou vyvěšeny na stránkách Svazku. Ing. Kytlicová – zda je zpětná vazba, jak jsou efektivně využity vložené prostředky města. P. Hájková uvádí, že Svazek funguje jako ÚSC, má své účetnictví, které podléhá svému auditu.

Mgr. Gloc uvádí, že existuje návrh na zřízení kompetencí kontrolovat příspěvky do Svazku, formálně naše orgány nemohou vstupovat do hospodaření svazků, pravděpodobně se budou nominovat členové do nějakého kontrolního orgánu. P. Hájková sděluje, že se v tomto případě musí počítat i se členy obcí Svazku.

Dále Ing. Kimbembe prezentoval položky platby daní, kdy se počítá s úpravami v průběhu roku, dále položku 1,550 tis. Kč na finanční dary (600 tis. Kč participativní rozpočet, 500 tis. přísp. rybáři, 450 tis. fond zastupitelé).

Kapitálové výdaje

V položce 6351 investiční příspěvek pro TS ve výši 2,900 tis. Kč (splátky leasingů na auta), 6130 nákup pozemků 80 tis. Kč, 6125 výpočetní technika (úložiště, záloha SW), dále 6121 výdaj na DPS 6,050 tis. Kč, 700 tis. Kč na hasiče PD – příprava na projekt dostavba budovy, část vlastních prostředků k dotaci. Mgr. Gloc se dotazuje proč není akce již rozpočtována, Ing. Kimbembe odpovídá, že ještě není smluvně uzavřeno. Z dalších výdajů v pol. 6121 se jedná o 130 tis. příroda PD, koupaliště PD 100 tis. Kč, veřejné osvětlení 660 tis. Kč – doplnění osvětlení.

Silnice: 180 tis. Kč chodník podél II/101, 600 tis. křižovatka u Billy, ing. Černý sděluje, že 80 tis. Kč na průtah III/01214 úsek č. 3 se realizovat nebude, ing. Kimbembe prověří. Dále výdaj na chodník Dobročovická PD 100 tis. Kč. Celkem výdaje silnice 1,680 tis. Kč.

Investice kanalizace 850 tis. Kč na PD a dostavbu, dále výdaje 2,851 tis. Kč povodeň nové hlásiče. Celkem investiční výdaje ve výši 16,796 tis. Kč.

Z diskuze: ing. Kytlicová se dotazuje na rozpočet TS uvedený jak v RO 4/2020 tak v rozpočtu města na 2021, kde jsou některé stejné položky. Ing. Kimbembe uvádí, že není předmětem projednání a schvalování rozpočtu města a současně schvalování rozpočtu TS, údaje jsou pouze informativní, bude projednávat rada města. P. Kytlicová by uvítala prezentaci rozpočtu TS na dalším jednání FV.

Po diskuzi bylo přijato usnesení, kdy někteří členové z důvodu pravděpodobného navýšení vodného a stočného ve vazbě na plánované navýšení za pronájmy vodovodu a kanalizace se hlasování zdrželi.

Text usnesení FV IV-02/2020		Výsledek hlasování
FV po projednání předloženého návrhu rozpočtu na rok 2021 v celkové příjmové a výdajové výši 163 721 158 Kč ukládá prověřit příjmy za pronájem koupaliště a provedení této úpravy v rozpočtu, a následně doporučuje zastupitelstvu města návrh rozpočtu 2021 ke schválení		
Pro	7 (Ko,Ši, Fr,Op,Ma,Za,Ně)	Usnesení bylo přijato
Proti	0	
Zdržel se	3 (GL,Če,Kyt)	

Ad 5) Diskuze, různé

Mgr. Gloc závěrem

- a) vyzval do příštího finančního výboru k iniciativě členů pro vznikající kontrolní mechanismus vložených příspěvků do Svazku obcí Úvalsko, kdy se hlavně jedná o plánovanou stavbu školy, vyzdvihl nutnost dohledu při tak velké investici
- b) shrnul rozpracovanost kontrolních zpráv
- c) požádal o rozeslání nového jednacího řádu výborů schváleného na minulém zastupitelstvu

Ing. Černý informoval, že od voleb do zastupitelstva Středočeského kraje a ustanovujícího zasedání zastupitelstva se stal členem finančního výboru Středočeského kraje ve funkci místopředseda.

Předseda FV poděkoval za účast při on-line jednání i při prvotních problémech s připojováním.

ukončeno v 18.45 hod.

Zapsala:

.....
Dana Kyralová

.....
Předseda FV
Mgr. Jaromír Gloc

.....
Ověřovatel
Ing. Josef Zach

Věc: Návrh RO č. 4-2020

MATERIÁL PŘEDKLÁDÁ: Ing. Alexis Kimbembe, místostarosta

PROJEDNÁNO S:

PŘIZVAT:

PODSTATA PROJEDNÁVANÉ VĚCI:

Z důvodu obdržení dalších dotací v příjmech předloženo rozpočtové opatření č.4/2020 a na základě stále se měnící situace s následkem covid19.

Byla přijata dotace -záloha na volby ve výši 112 000,- Kč a dotace pro hasiče 31 200,- Kč .

Příjmy činí celkem 202 199 166,- Kč.

Do výdajů byly navýšeny náklady na volby do Zastupitelstva kraje a to ve výši 161 214,- Kč v kapitole 6115.

Sníženy byly výdaje na investice o 400 000,-, tj, stavba a PD. Dále došlo k jednotlivým přesunům mezi položkami a kapitolami v provozních výdajích.

K navýšení dochází na 6171/5172 v celkové částce 460 000,- Kč, přesunuto z kapitol 6171, 3319,3314,6112.3612, 5512/ 5137,5169,5171,5172,5139, 5175.

Celkové navýšení RO č. 4-2020 je o 143 200,- Kč.

RO č.4/2020 byl dne 23.11.2020 projednán na finančním výboru, dne 24.11.2020 na RM a rozpočtové opatření č. 4-2020 je předkládáno zastupitelstvu města ke schválení.

Výdaje činí 202 199 166,- Kč.

DOPAD NA ROZPOČET: Usnesení má vliv na rozpočet města

NÁVRH USNESENÍ:

Zastupitelstvo města Úvaly

I. schvaluje

RO č.4 - 2020 ve výši příjmy 202 199 166,- Kč a výdaje 202 199 166,- Kč

II. ukládá**1. starostovi**

1. zajistit realizaci tohoto usnesení

Výsledek hlasování:

PRO PROTI ZDRŽEL SE

PŘÍLOHY:

Příloha č.1 k usnesení Zastupitelstva města Úvaly-příjmy ro č., 4-2020

Příloha č.2 k usnesení Zastupitelstva města Úvaly- výdaje RO č.4-2020

ZPRACOVAL: Jitka Hájková, vedoucí ekonomického odboru OElng. Alexis Kimbembe, uvolněný místostarosta

Rozpočet 2020

Přehled příjmů jednotlivých kapitol a položek

Ukazatel				Návrh rozpočtu 2020	RO Č.1	RO Č.2	RO Č.3
OdPa	OdPa	Pol	Popis				
0000		1111	Daň z příjmu fyz. osob ze závislé činnosti	26 453 500	26 453 500	22 370 444	22 370 444
0000		1113	Daň z příjmu fyzických osob vybíraná zvláštní sazbou	525 250	525 250	47 750	170 000
0		1112	Daň z příjmu fyzických osob z podnikání-sdílená část	2 292 000	2 300 000	2 185 556	2 185 556
0000		1121	Daň z příjmu právnických osob	22 262 990	22 300 000	16 893 500	16 893 500
0000		1211	Daň z přidané hodnoty	53 336 750	53 337 000	48 418 500	48 418 500
		1334	odvod za odnětí půdy	0	0	0	0
0000		1339	popl. za komunální odpad	4 700 000	6 300 000	6 300 000	6 300 000
0000		1341	popl. ze psů	260 000	260 000	260 000	260 000
		1334	odvody za odnětí půdy	100 000	100 000	100 000	189 000
0000		1343	Popl. za užívání veř. prostranství	75 000	75 000	75 000	75 000
0000		1344	popl. ze vstupného	3 000	3 000	3 000	3 000
0000		1345	popl. z ubytovací kapacity	20 000	20 000	20 000	20 000
0000		1347	Popl. za provoz. výh. hrací přístroj	0	0	0	0
0000		1348	Poplatek za zhodnocení pozemku	100 000	100 000	100 000	100 000
0000		1348	Příspěvky do infrastruktury města dle plánovacích smluv	0	0	0	9 000 000
0000		1385	odvod z VHP	900 000	900 000	900 000	900 000
0000		1381	daň z hazardních her	1 000 000	1 000 000	1 000 000	1 000 000
0000		1361	Správní poplatky	1 900 000	1 500 000	1 500 000	1 500 000
0000		1511	Daň z nemovitosti	7 801 055	7 810 000	7 810 000	7 810 000
0000		4111	Volby zastupitelstvo krajů 2020	0	0	0	0
		4111	Dotace kompenzace ušlých daňových příjmů				8 605 000
0000		4112	Neinvestiční přijaté dotace ze SR	8 974 600	8 974 600	8 721 200	8 721 200
0000		4121	Neinvestiční přijaté dotace od obcí	400 000	400 000	400 000	400 000
0000		4122	Transfery přijaté od kraje	0	0	0	0
0000		4121	Neinvestiční přijaté dotace od obcí (MP)	800 000	898 400	898 400	898 400
0000		4213	Dotace SFDI - chodník Poliklinika				
0000		4213	Dotace SFDI - přechod ulice Bulharská			383 215	383 215
0000		4122	Dotace - park Úvaly - Vinice	0	1 900 000	1 900 000	1 900 000
		4116	Dotace ÚP Holoubek				105 000
		4116	dotace hasiči				
		4116	Neinvestiční přijaté dotace Hasiči				140 637
		4216	Participativní rozpočet kraje- Úvaly				400 000
0000		4216	Dotace ZŠ Úvaly - TESKO	0	0	0	0
		4116	Dotace Pohádková cesta	0	0	821 469	821 469
0000		4216	Dotace sběrný dvůr	0	6 943 268	6 943 268	6 943 268
		4213	Dotace kanalizace			335 666	335 666
		4216	Dotace kanalizace			5 706 319	5 706 319
		4122	Dotace mzdy PS covid-19				107 000
0000		4122	pečovatelská sl. - příspěvek KÚ	1 574 000	1 574 000	1 574 000	1 574 000
		2212	příjmy z poskytovaných služeb				24 000
		2212	příjmy z prodeje pozemků				
		2212	přijaté pojistní náhrady				56 000
3631		3121	Dar na investice - firma SATES				
2310		3121	dary na dlouh.maj.				
		2310	vodovod - pronájem řadu	3 720 750	3 720 750	3 720 750	3 720 750
2321	2321	2132	kanalizace - Pronájem čistírny	7 279 360	7 279 360	7 279 360	7 279 360
3113	3113	2111	ZŠ - služby (byty)	50 000	50 000	50 000	50 000
	3113	2132	ZŠ - nájem (byty)	154 000	154 000	154 000	154 000
	3113	2322	pojistná náhrada	0	0	0	0
3114	3114	2111	spec. škola - služby	0	0	0	0
	3114	2132	spec. škola - pronájem	0	0	0	0
	3314	2111	knihovna - poplatky	50 000	50 000	50 000	50 000
3349	3349	2111	Život Úval - inzerce	250 000	250 000	250 000	250 000
3399	3399	2321	přijaté neinvestiční dary	0	0	0	0
	3399	2111	kultura	70 000	70 000	70 000	70 000
3412	3412	2132	Koupaliště - pronájem	500 000	500 000	2 000 000	2 000 000
	3749	2321	neinvestiční dary				9 000
3519	3519	2111	zdrav. střed.- služby	0	0	0	0
	3519	2132	zdrav. střed.- pronájem	775 800	775 800	765 800	765 800
	3519	2322	Pojistná náhrada	0	0	0	0
3612	3612	2111	byty - služby	1 800 000	1 800 000	1 800 000	1 800 000
	3612	2132	byty - pronájem	3 500 000	3 600 000	3 600 000	3 600 000
3613	3613	2111	nebytové služby	81 000	81 000	81 000	81 000
	3613	2132	nebytové - pronájem č.p. 203	240 000	240 000	179 395	179 395
	3613	2111	nebytové - služby č.p. 203	78 000	78 000	78 000	78 000
3613	3613	2132	nebytové - pronájem	400 000	400 000	400 000	400 000
	3613	2132	nájemné Policie ČR	1 063 000	1 063 000	1 063 000	1 063 000
	3632	2322	pojistné náhrady				
3632	3632	2111	hřbitov - služby	250 000	250 000	250 000	250 000
3631	3631	2322	pojistné náhrady				
3722	3722	2111	vratka za tříděný odpad	800 000	1 200 000	1 200 000	1 200 000
	3749	2321	přijaté neinvestiční dary				
	5311	2212	sankce přijaté				
4351	4351	2111	pečovatelská služba - klienti	500 000	600 000	600 000	600 000
5512	5512	2322	přijaté pojistní náhrady	0	0	0	0
	5512	2111	hasiči - služby-byt	20 000	20 000	20 000	20 000
	5512	2132	hasiči - nájem-byt	24 000	24 000	24 000	24 000
	6171	2322	pojistné náhrady				13 826
	6171	2111	vývěska, kopírování	17 000	17 000	17 000	17 000
	5512	2322	přijaté pojistné náhrady	0	0	0	0
6310	6310	2212	sankční platby	0	0	0	0
6310	2141		příjmy z úroků	10 000	10 000	10 000	10 000
6402	2222		finanční vypořádání z minulých let volby	0	0	0	0

	6409	2132	cvičák-psi	4 400	4 400	4 400	4 400
	6409	2131	pronájem pozemků	65 000	65 000	65 000	65 000
6409	6409	2119	věcná břemena (ČEZ, Pod Slovany atd.)	300 000	300 000	300 000	300 000
	3612	3113	byty - prodej majetku	0	0	0	0
3631	3631	2132	nájemné Eltodo	0	0	0	0
	6171	2111	prodej dřeva z těžby	0	0	0	0
	6310	2212	pokuty SÚ	0	0	0	0
	5311	2212	pokuty MP	0	0	0	94 000
	6310	2212	pokuta PK, ŽP	0	0	0	71 300
6409	6409	2322	pojistné náhrady	0	0	0	16 000
	6409	3111	Příjmy z prodeje nemovitosti	0	0	0	0
	6409	2222	vratka transferů - volby	0	0	0	69 916
2321	2321	2111	investiční příspěvky	0	0	0	0
Příjmy z daně, dotace poplatky, pronájem a ostatní)				157 980 455	168 776 328	159 698 992	178 621 921

Financování z vlastních zdrojů				11 500 000	5 701 631	23 434 045	23 434 045
		8115	rezerva z přebytku 2019	11 500 000	5 701 631	5 934 045	5 934 045
		8115	rezerva z daně z nemovitosti	0	0	0	0
		8123	nový úvěr 2020			17 500 000	17 500 000
		8123	revolvingový úvěr				
Příjmy celkem				169 480 455	174 477 959	183 133 037	202 055 966

Přehled výdajů jednotlivých
v Kč

Pol	Ukazatel	OID/OSM	TS0	DPS	OSM	TS0	Nebyty	OID/OSM	TS0	Hasiči	Zdr.stř.	Tesko	Hřbitov	OSM	TS0	Sportovní zařízení +koupališ té	OID/OSM	TS0	ZŠ	OID/OSM	TS0	č.p. 65	OID/OSM	TS0	MDDM	OID/OSM	
				3612/77			3613			5512	3519	3429	3632			3412			3113			3114			3421		
5011	Platy zaměstnanců			0						0												0					
5021	Ostatní osobní výdaje			0						90 000												0					
5023	Odměny zastupitelů			0						0												0					
5024	Odchodné zastupitelé			0						0												0					
5029	Refundace			0						30 000												0					
5031	Sociální pojištění			0						22 500												0					
5032	Zdravotní pojištění			0						8 100												0					
5038	Ostatní pojistné			0						378												0					
50xx	Osobní náklady celkem	0	0	0	0	0	0	0	0	150 978	0	0	0	0	0	0	0	0	0	0	0	0	0	0	0	0	
5134	Prádlo, oděv, obuv			0						190 637												0					
5136	Knihy, tisk			0						0												0					
5137	BHM	100 000	0	20 000	20 000	0				135 000												50 000	50 000			0	
5139	Materiál	20 000	0	50 000	50 000	0				85 000			50 000	30 000	20 000							30 000	30 000			0	
5151	Voda	30 000	0	500 000	500 000	0	30 000	30 000	0	3 000			20 000	20 000	0							30 000	30 000	0	20 000	20 000	0
5153	Flyn	120 000	0	930 000	930 000	0	500 000	500 000	0	50 000												900 000	900 000	0	100 000	100 000	0
5154	Elektrická energie	100 000	0	300 000	300 000	0	359 000	359 000	0	43 000		31 000										250 000	250 000	0	100 000	100 000	0
5156	Pohonné hmoty			0						40 000												0					
5161	Služby pošt			0						0												0					
5162	Telefony			60 000	60 000	0				26 000												10 000	10 000			0	
5163	Pojištění+bank.popl.			0						6 000												0				0	
5164	Nájemné	40 000	0	0						0												0				0	
5166	Právní služby			0						0												0				0	
5167	Školení a vzdělávání			0						67 000												0				0	
5168	podkladů			0						0												0				0	
5169	Nákup služeb	460 000	0	150 000	150 000	0	240 000	240 000	0	105 000	10 000	5 000	50 000	50 000	0	741 675	741 675	0	9 300	9 300	0	36 000	36 000	0	30 000	30 000	
5171	Opravy a udržování	670 000	180 000	460 000	460 000	0	1 340 000	1 290 000	50 000	165 000	200 000	10 000	100 000	100 000	0	250 000	100 000	150 000	0	0	0	80 000	80 000	0	200 000	200 000	
5172	Programové vybavení			0						30 000												0				0	
5173	Cestovné			0						0												0				0	
5175	Fohoštění			0						5 000												0				0	
5193	Dopr. obslužnost			0						0												0				0	
5194	Věcné dary			0						0												0				0	
5329	Neinvestiční příspěvek			0						0												0				0	
5331	Neinvest. přisp. org.			0						0												14 470 000	14 470 000	0		550 000	
5361	Nákup kolků			0						0												0				0	
5362	Platby daní a poplatků			0						0												0				0	
5363	Uhrada sankcí			0						0												0				0	
5492	Finanční dary			0						0												0				0	
5499	Převody do soc. fondu			0						0												0				0	
5222	příspěvky spolkům			0						0												0				0	
5903	Krytí krizové situace			0						0												0				0	
51-9xx		1 540 000	180 000	2 470 000	2 470 000	0	2 469 000	2 419 000	50 000	950 637	210 000	46 000	220 000	200 000	20 000	2 221 831	2 071 831	150 000	16 475 300	16 475 300	0	426 000	426 000	0	780 000	780 000	
5141	Úroky			0						0												0				0	
5144	Poplatek úvěr			0						0												0				0	
5XXX	Neinvest. výdaje	1 540 000	180 000	2 470 000	2 470 000	0	2 469 000	2 419 000	50 000	1 101 615	210 000	46 000	220 000	200 000	20 000	2 221 831	2 071 831	150 000	16 475 300	16 475 300	0	426 000	426 000	0	780 000	780 000	
6111	Programové vybavení			0						0												0				0	
6121	Budovy, haly a stavby	584 700	0	0	0	155 000	155 000	80 000	0	0	0	0	0	0	2 074 325	2 074 325	0	0	0	0	5 800	5 800	0	0	0		
6121	Projektová dokumentace	7 000	0	0	0	0	0	0	0	0	0	0	0	0	300 000	300 000	0	0	0	0	0	0	0	0	0		
6122	Stroje a zařízení			0						0												0				0	
6123	Dopravní prostředky			0						0												0				0	
6125	Výpočetní technika			0						0												0				0	
6129	HIM			0						0												0				0	
6130	Pozemky			0						0												0				0	
6351	Investiční příspěvek			0						0												0				0	
8115	Rezervy na projekty 2019			0						0												0				0	
6349	Investiční příspěvek			0						0												0				0	
6XXX	Investiční výdaje	591 700	0	0	0	155 000	155 000	80 000	0	0	0	0	0	0	2 374 325	2 374 325	0	0	0	0	5 800	5 800	0	0	0		
8124	Splátky jistiny			0						0												0				0	
8XXX	Splátky jistiny	0	0	0	0	0	0	0	0	0	0	0	0	0	0	0	0	0	0	0	0	0	0	0	0		
8115	Financování -develop			0						0												0				0	
	Celkem výdaje kapitál	2 131 700	180 000	2 470 000	2 470 000	0	2 624 000	2 574 000	50 000	1 181 615	210 000	46 000	220 000	200 000	20 000	4 596 156	4 446 156	150 000	16 475 300	16 475 300	0	431 800	431 800	0	780 000	780 000	
	Hospodářský výsledek																										

Zpracoval: Ing. Alexis Kimembe

Přehled výdajů jednotlivých
v Kč

Pol	Ukazatel	TS0	Pitná voda - obn.	OID/OSM	TS0	Odvádění a čištění odpadních vod	OSM	TS0	Odvádění obn.	OSM	TS0	Inž.sítě- výstavba a obnova	OID/OSM	TS0	Správa v lesním hosp.	Sběr a svoz	OŠPÚR	TS0	Sběr a svoz	OID/OŠPÚR	TS0	Ostatní nakládání s odpady	OŠPÚR	TS0	Ochrana proti povodním	Ochrana přírody
			2310/1			2321/38			2321/1			3633			1036	3722/1			3722/34			3729			3744	3749
5011	Platy zaměstnanců																									
5021	Ostatní osobní výdaje																									
5023	Odměny zastupitelů																									
5024	Odchodné zastupitelé																									
5029	Refundace																									
5031	Sociální pojištění																									
5032	Zdravotní pojištění																									
5038	Ostatní pojistné																									
50xx	Osobní náklady celkem	0	0	0	0	0	0	0	0	0	0	0	0	0	0	0	0	0	0	0	0	0	0	0	0	0
5134	Prádlo, oděv, obuv																									
5136	Knihy, tisk																									
5137	DHIM																									
5139	Materiál																									220 000
5151	Voda																									
5153	Plyn																									
5154	Elektrická energie	0				10 000	10 000	0																		
5156	Pohonné hmoty																									
5161	Služby pošt																									
5162	Telefony																									
5163	Pojištění+bank.popl.																									
5164	Nájemné																									
5166	Právní služby																									
5167	Školení a vzdělávání																									
5168	podkladů																									
5169	Nákup služeb	0				150 000	150 000	0				60 000	60 000	0	50 000	4 950 000	0	4 950 000	754 500	4 500	750 000	70 000	0	70 000	66 500	2 709 817
5171	Opravy a udržování	0	1 037 500	1 037 500	0	240 000	240 000	0	1 366 000	1 366 000	0	90 000	90 000	0												
5172	Programové vybavení																									
5173	Cestovné																									
5175	Pohoštění																									
5193	Dopr. obslužnost																									
5194	Věcné dary																									
5329	Neinvestiční příspěvek																									
5331	Neinvest. přisp. org.																									
5361	Nákup kolků																									
5362	Platby daní a poplatků																									
5363	Uhrada sankcí	0																								
5492	Finanční dary																									
5499	Převody do soc. fondu																									
5222	příspěvky spolkům																									
5903	Krytí krizové situace																									
51-9xx		0	1 037 500	1 037 500	0	400 000	400 000	0	1 366 000	1 366 000	0	150 000	150 000	0	50 000	4 950 000	0	4 950 000	754 500	4 500	750 000	70 000	0	70 000	66 500	2 929 817
5141	Úroky																									
5144	Poplatek úvěr																									
5XXX	Neinvest. výdaje	0	1 037 500	1 037 500	0	400 000	400 000	0	1 366 000	1 366 000	0	150 000	150 000	0	50 000	4 950 000	0	4 950 000	754 500	4 500	750 000	70 000	0	70 000	66 500	2 929 817
6111	Programové vybavení																									
6121	Budovy, haly a stavby					2 550 000						320 000	320 000												0	
6121	Projektová dokumentace				0								0													243 600
6122	Stroje a zařízení																									
6123	Dopravní prostředky																									
6125	Výpočetní technika																									
6129	HIM																									
6130	Pozemky																									
6351	Investiční příspěvek																									
8115	Rezervy na projekty 2019																									
6349	Investiční příspěvek																									
6XXX	Investiční výdaje	0	0			2 550 000			0			320 000	320 000	0	0	0	0	0	0	0	0	0	0	0	0	243 600
8124	Splátky jistiny																									
8XXX	Splátky jistiny	0	0			0			0			0	0	0	0	0	0	0	0	0	0	0	0	0	0	0
8115	Financování -develop																									
	Celkem výdaje kapitol	0	1 037 500			2 950 000			1 366 000			470 000	470 000	0	50 000	4 950 000	0	4 950 000	754 500	4 500	750 000	70 000	0	70 000	66 500	3 173 417
	Hospodářský výsledek																									

Zpracoval: Ing. Alexis Kimbembe

Přehled výdajů jednotlivých
v Kč

Pol	Ukazatel	OĎPORA	OSM	TŠO	Rybníky	ZŠ hřiště	Park Satjam	Pohádková cesta	Park Úvaly vinice	Dosádka Park Vinice	Městská stezka	Sběr. dv.	Pošembeři	Cyklostezky	zeleň
					3749/2	3749/4	3749/5	3749/9	3749/1	3749/8	3749/3	3722/36	3329	2212/1	3745
5011	Platy zaměstnanců														
5021	Ostatní osobní výdaje														
5023	Odměny zastupitelů														
5024	Odchodné zastupitelé														
5029	Refundace														
5031	Sociální pojištění														
5032	Zdravotní pojištění														
5038	Ostatní pojistné														
50xx	Osobní náklady celkem	0	0	0	0	0	0	0	0	0	0	0	0	0	0
5134	Prádlo, oděv, obuv														
5136	Knihy, tisk														
5137	DHIM														
5139	Materiál	220 000		0											
5151	Voda														
5153	Plyn														
5154	Elektrická energie											5 000			
5156	Pohonné hmoty														
5161	Služby pošt														
5162	Telefony														
5163	Pojištění+bank.popl.														
5164	Nájemné				351 001										
5166	Právní služby														
5167	Školení a vzdělávání														
5168	podkladů														
5169	Nákup služeb	2 709 817		0	5 000				5 000			2 624 980			
5171	Opravy a udržování				0										
5172	Programové vybavení														
5173	Cestovné														
5175	Pohoštění														
5193	Dopr. obslužnost														
5194	Věcné dary														
5329	Neinvestiční příspěvek														
5331	Neinvest. příspěv. org.														
5361	Nákup kolků														
5362	Platby daní a poplatků														
5363	Uhrada sankcí														
5492	Finanční dary														
5499	Převody do soc. fondu														
5222	příspěvky spolkům														
5903	Krytí krizové situace														
51-9xx	Krytí krizové situace	2 929 817	0	0	356 001	0	0	0	5 000	0	0	2 629 980	0	0	0
5141	Úroky														
5144	Poplatek úvěr														
5XXX	Neinvest. výdaje	2 929 817	0	0	356 001	0	0	0	5 000	0	0	2 629 980	0	0	0
6111	Programové vybavení														
6121	Budovy, haly a stavby							821 469		476 604		8 425 000	20 000	0	
6121	Projektová dokumentace	243 600		0	400 000								0	70 000	
6122	Stroje a zařízení														
6123	Dopravní prostředky														
6125	Výpočetní technika														
6129	HIM														
6130	Pozemky														
6351	Investiční příspěvek														
8115	Rezervy na projekty 2019														
6349	Investiční příspěvek														
6XXX	Investiční výdaje	243 600	0	0	400 000	0	0	821 469	0	476 604	0	8 425 000	20 000	70 000	0
8124	Splátky jistiny														
8XXX	Splátky jistiny	0	0	0	0	0	0	0	0	0	0	0	0	0	0
8115	Financování -develop														
	Celkem výdaje kapitol	3 173 417	0	0	756 001	0	0	821 469	5 000	476 604	0	#####	20 000	70 000	0
	Hospodářský výsledek														

Zpracoval: Ing. Alexis Kimbembe

Věc: Návrh rozpočtu na rok 2021

MATERIÁL PŘEDKLÁDÁ: Ing. Alexis Kimbembe, místostarosta

PROJEDNÁNO S:

PŘIZVAT:

PODSTATA PROJEDNÁVANÉ VĚCI:

Návrh rozpočtu na rok 2021 je předkládán na základě zákona č. 250/2000 Sb. o rozpočtových pravidlech, ve znění pozdějších předpisů a je finančním plánem na schvalovaný rok 2021.

Rozpočet je sestaven jako schodkový a vyrovnaný finančními prostředky z minulých let s finanční rezervou.

Zastupitelstvu města je předložen rozpočet, který byl řádně vyvěšen dle zákona 15 dnů před schvalováním zastupitelstvem a také projednán na FV.

Rozpočet na rok 2021 je předkládán ke schválení zastupitelstvu města dle kapitol, který doporučuje RM. RM doporučila snížit příjmy a výdaje rozpočtu na rok 2021 o 5 000 000,- Kč a to o 5 000 000,- v RUD a o 5 000 000,- na straně výdajů v příspěvku ZŠ.

Příjmovou část tvoří daňové příjmy, ostatní daňové příjmy, běžné příjmy a dotace, které jsou vázány podepsanou smlouvou a předpokládaným zůstatkem roku předcházejícího 2020.

1. Daňové příjmy RUD jsou nejvyšší položkou z příjmů, v celkové výši 85 786 597,- Kč
2. Ostatní daňové příjmy 25 868 000,- Kč
3. Dotační příjmy 16 943 176,- Kč
4. Běžné příjmy 19 058 385,- Kč
5. Kapitálové příjmy 65 000,-
6. Rezerva z roku 2020 11 000 000,- Kč

Celkové příjmy tak činí 158 721 158,- Kč.

Výdajovou část rozdělujeme:

1. Mzdové výdaje 36 162 828,- Kč
2. Běžné výdaje 86 390 120,- Kč
3. Investiční výdaje 16 796 109,- Kč
4. Jistiny 19 016 744,-
5. Rezerva 355 357,- Kč

Celkové příjmy a výdaje pro rok 2021 jsou navrhovány ve výši 158 721 158,- Kč.

Návrh rozpočtu byl řádně vyvěšen 15 dnů před projednáváním Zastupitelstvem města Úvaly. Byl projednán a doporučen RM a FV.

DOPAD NA ROZPOČET: Usnesení má vliv na rozpočet města

NÁVRH USNESENÍ:

Zastupitelstvo města Úvaly

I. schvaluje

návrh rozpočtu na rok 2021 příjmy a výdaje 158 721 158,- Kč

II. ukládá

1. starostovi

1. zajistit realizaci tohoto usnesení

Výsledek hlasování:

PRO PROTI ZDRŽEL SE

PŘÍLOHY:

Příloha č.2 k usnesení Rady města Úvaly-výdaje 2021

Příloha č.1 k usnesení Zastupitelstva města Úvaly-příjmy 2021

ZPRACOVAL: Jitka Hájková, vedoucí ekonomického odboru OE

Přehled výdajů jednotlivých kapit

v Kč

Pol	Ukazatel	OID/OSM	TŠO	DPS	OSM	TŠO	Nabyty	OID/OSM	TŠO	Hasiči	Zdr.stř.	Teško	Hřbitov	OSM	TŠO	Sportovní zařízení +koupaliště	OID/OSM	TŠO	ZŠ	OID/OSM	TŠO
				3612/77			3613			9512	3519	3429	3632			3412			3113		
5011	Platy zaměstnanců			0						0											
5021	Ostatní osobní výdaje			0						90 000											
5023	Odměny zastupitelů			0						0											
5024	Odhodné zastupitelů			0						0											
5029	Refundace			0						30 000											
5031	Sociální pojištění			0						22 500											
5032	Zdravotní pojištění			0						8 100											
5038	Ostatní pojištění			0						378											
50xx	Osobní náklady celkem	0	0	0	0	0	0	0	0	150 978	0	0	0	0	0	0	0	0	0	0	0
5134	Prádro, oděv, obuv			0						80 000											
5136	Knihy, tisk			0						0											
5137	DHM	100 000	0	20 000	20 000					150 000											
5139	Materiál	20 000	0	50 000	50 000					85 000			50 000	30 000	20 000						
5151	Voda	30 000		500 000	500 000	30 000		30 000		3 000			20 000	20 000					30 000	30 000	
5153	Plyn	120 000		930 000	930 000	500 000		500 000		50 000			0						900 000	900 000	
5154	Elektrická energie	100 000		300 000	300 000	359 000		359 000		43 000		31 000	0					180 000	180 000	250 000	250 000
5156	Pohonné hmoty			0						50 000			0								
5161	Služby pošt			0						0			0								
5162	Telefony			60 000	60 000					32 000			0								
5163	Pojištění+bank.popl.			0						30 000			0								
5164	Nájemné	79 240	0	0						0			0			25 156	25 156		816 000	816 000	
5166	Právní služby			0						0			0								
5167	Školení a vzdělávání			0						55 000			0								
5168	Služby zpracování podkladů			0						0			0								
5169	Nákup služeb	460 000	0	150 000	150 000	0	240 000	240 000	0	60 000	10 000	0	50 000	50 000	0	660 000	660 000	0	0	0	0
5171	Opravy a udržování	670 000	180 000	460 000	460 000	0	250 000	250 000	0	200 000	200 000	0	100 000	100 000	0	500 000	350 000	150 000	0	0	0
5172	Programové vybavení			0						30 000			0								
5173	Čistovné			0						0			0								
5175	Pohoštění			0						5 000			0								
5179	Ostatní nákupy			0						0			0								
5192	Poskytnuté nahradky			0						0			0								
5193	Dopr. obslužnost			0						0			0								
5194	Věcné dary			0						0			0								
5329	Neinvestiční příspěvek			0						0			0								
5331	Neinvest. příspěv. org.			0						0			0						14 270 000	14 270 000	
5361	Nákup košků			0						0			0								
5362	Platby daní a poplatků			0						0			0								
5363	Uhrada sankcí			0						0			0								
5492	Finanční dary			0						0			0								
5499	Převody do soc. fondu			0						0			0								
5222	přispěvky spolkům			0						0			0			1 000 000	1 000 000				
5903	Krytí krizové situace			0						0			0								
51-9xx		1 579 240	180 000	2 470 000	2 470 000	0	1 379 000	1 379 000	0	873 000	210 000	31 000	220 000	200 000	20 000	2 365 156	2 215 156	150 000	16 266 000	16 266 000	0
5141	Broky			0						0			0								
5144	Poplatek úvěr			0						0			0								
5XXx	Neinvest. výdaje	1 579 240	180 000	2 470 000	2 470 000	0	1 379 000	1 379 000	0	1 023 978	210 000	31 000	220 000	200 000	20 000	2 365 156	2 215 156	150 000	16 266 000	16 266 000	0
6111	Programové vybavení			0						0			0								
6121	Budovy, haly a stavby	0		6 050 000	6 050 000	60 000		60 000	700 000	0			0			0			60 000	60 000	
6121	Projektová dokumentace	0		0				0	0	0			0			100 000	100 000		0	0	
6122	Stroje a zařízení	0		0				0	0	0			0								
6123	Dopravní prostředky	0		0				0	0	0			0								
6125	Výpočetní technika	0		0				0	0	0			0								
6129	HIM	0		0				0	0	0			0								
6130	Pozemky	0		0				0	0	0			0								
6349	PD svazková škola			0						0			0								
6351	Investiční příspěvek			0						0			0								
8115	Rezervy na projekty 2019			0						0			0								
6349	Investiční příspěvek			0						0			0								
6XXx	Investiční výdaje	0	0	6 050 000	6 050 000	0	60 000	60 000	0	700 000	0	0	0	0	0	100 000	100 000	0	60 000	60 000	0
8124	Splátky jistiny			0						0			0								
8XXx	Splátky jistiny	0	0	0	0	0	0	0	0	0	0	0	0	0	0	0	0	0	0	0	0
8115	Financování -develop			0						0			0								
CELKEM	výdaje kapitol	1 579 240	180 000	8 520 000	8 520 000	0	1 439 000	1 439 000	0	1 723 978	210 000	31 000	220 000	200 000	20 000	2 465 156	2 315 156	150 000	16 326 000	16 326 000	0
Hospodářský výsledek																					

Přehled výdajů jednotlivých kapit
v Kč

Pol	Ukazatel	č.p. 65	OID/OSM	TŠO	MDDM	OID/OSM	TŠO	MŠ Pražská	OID/OSM	TŠO	MŠ Koll	OID/OSM	TŠO	Jid. ZŠ	OID/OSM	TŠO	Jid. MŠ	MŠ Cuk.	OID/OSM	TŠO	Úz.plán
		3114			3421			3111/303			3111/311			3141/309			3141/308-312	3111/306			3635
5011	Platy zaměstnanců	0	0																		
5021	Ostatní osobní výdaje	0																			
5023	Odměny zastupitelů	0																			
5024	Odhodné zastupitelů	0																			
5029	Refundace	0																			
5031	Sociální pojištění	0																			
5032	Zdravotní pojištění	0																			
5038	Ostatní pojištění	0																			
50xx	Osobní náklady celkem	0	0	0	0	0	0	0	0	0	0	0	0	0	0	0	0	0	0	0	0
5134	Prádro, oděv, obuv	0	0																		
5136	Knihy, tisk	0	0																		
5137	DHM	50 000	50 000	0																	
5139	Materiál	30 000	30 000	0																	
5151	Voda	20 000	20 000	0																	
5153	Plyn	100 000	100 000	0																	
5154	Elektrická energie	100 000	100 000	0																	
5156	Pohonné hmoty	0	0																		
5161	Služby pošt	0	0																		
5162	Telefony	10 000	10 000	0																	
5163	Pojištění+bank.popl.	0	0																		
5164	Nájemné	0	0																		
5166	Právní služby	0	0																		
5167	Školení a vzdělávání	0	0																		
5168	Služby zpracování podkladů	0	0																		
5169	Nákup služeb	36 000	36 000	0	30 000	30 000	0	20 000	20 000	0	85 000	85 000	0	0	0	15 000	80 000	80 000	0	0	300 000
5171	Opravy a udržování	80 000	80 000	0	150 000	150 000	0	60 000	40 000	20 000	976 000	956 000	20 000	0	0	50 000	120 000	100 000	20 000	0	50 000
5172	Programové vybavení	0	0																		
5173	Čistovné	0	0																		
5175	Pohoštění	0	0	0																	
5179	Ostatní nákupy	0	0																		
5192	Poskytnuté nahradky	0	0																		
5193	Dopr. obslužnost	0	0																		
5194	Věcné dary	0	0																		
5329	Neinvestiční příspěvek	0	0																		
5331	Neinvest. příspěv. org.	0	0		550 000	550 000	0	0	0	0	2 400 000	2 400 000	0	0	0	200 000	0	0	0	0	0
5361	Nákup kořků	0	0																		
5362	Platby daní a poplatků	0	0																		
5363	Uhrada sankcí	0	0																		
5492	Finanční dary	0	0																		
5499	Příspěvy do soc. fondu	0	0																		
5222	příspěvky spolkům	0	0																		
5903	Krytí krizové situace	0	0																		
51-9xx		426 000	426 000	0	730 000	730 000	0	80 000	60 000	20 000	3 461 000	3 441 000	20 000	0	0	0	265 000	200 000	180 000	20 000	350 000
5141	Broky	0	0																		
5144	Poplatek úvěr	0	0																		
5XXC	Neinvest. výdaje	426 000	426 000	0	730 000	730 000	0	80 000	60 000	20 000	3 461 000	3 441 000	20 000	0	0	0	265 000	200 000	180 000	20 000	350 000
6111	Programové vybavení	0	0																		
6121	Budovy, haly a stavby	30 000	30 000	0																	
6121	Projektová dokumentace	0	0																		
6122	Stroje a zařízení	0	0																		
6123	Dopravní prostředky	0	0																		
6125	Výpočetní technika	0	0																		
6129	HIM	0	0																		
6130	Pozemky	0	0																		
6349	PD svazková škola	0	0																		
6351	Investiční příspěvek	0	0																		
8115	Rezervy na projekty 2019	0	0																		
6349	Investiční příspěvek	0	0																		
6XXC	Investiční výdaje	30 000	30 000	0	0	0	0	0	0	0	0	0	0	0	0	0	0	30 000	30 000	0	250 000
8124	Splátky jistiny	0	0																		
8XXC	Splátky jistiny	0	0	0	0	0	0	0	0	0	0	0	0	0	0	0	0	0	0	0	0
8115	Financování -develop	0	0																		
Celkem výdaje kapitól		456 000	456 000	0	730 000	730 000	0	80 000	60 000	20 000	3 461 000	3 441 000	20 000	0	0	0	265 000	230 000	210 000	20 000	600 000
Hospodářský výsledek																					

Přehled výdajů jednotlivých kapit

v Kč

Pol	Ukazatel	VO	OSM	TŠO	Silnice	OID/OSM	TŠO	zdroj veřejné silniční	Pitná voda	OID/OSM	TŠO	Pitná voda - obn.	OID/OSM	TŠO	Odvádění a čištění odpadních vod	OSM	TŠO	Odvádění - obn.	OSM	TŠO	Inš. síť - výstavba a obnova
		3631			2212			2221	2310			2310/1			2321/38			2321/1			3633
5011	Platy zaměstnanců																				
5021	Statní osobní výdaje																				
5023	Odměny zastupitelů																				
5024	Odhodné zastupitelé																				
5029	Refundace																				
5031	Sociální pojištění																				
5032	Zdravotní pojištění																				
5038	Ostatní pojištění																				
50xx	Osobní náklady celkem	0	0	0	0	0	0	0	0	0	0	0	0	0	0	0	0	0	0	0	0
5134	Prádro, oděv, obuv	0																			
5136	Knihy, tisk	0																			
5137	DHM	0			50 000	50 000	0														
5139	Materiál	150 000	150 000	0	200 000	200 000	0														
5151	Voda	0			15 000	15 000	0														
5153	Plyn	0			0	0	0														
5154	Elektrická energie	1 012 000	1 012 000	0	170 000	170 000	0	30 000	255 000	255 000	0			15 000	15 000						
5156	Pohonné hmoty	0			0	0	0														
5161	Služby pošt	0			0	0	0														
5162	Telefony	0			0	0	0														
5163	Pojištění+bank.popl.	0			0	0	0														
5164	Nájemné	0			40 029	40 029	0														
5166	Právní služby	0			0	0	0														
5167	Školení a vzdělávání	0			0	0	0														
5168	Služby zpracování podkladů	0			0	0	0														
5169	Nákup služeb	252 100	252 100	0	360 000	360 000	0		250 000	250 000	0			150 000	150 000	0					60 000
5171	Opravy a udržování	340 000	90 000	250 000	4 611 480	4 511 480	100 000		600 000	600 000	0	1 000 000	1 000 000	0	640 000	640 000	0	1 000 000	1 000 000	0	90 000
5172	Programové vybavení	0			0	0	0		0	0	0			0	0	0	0				0
5173	Čistovné	0			0	0	0		0	0	0			0	0	0	0				0
5175	Pohoštění	0			0	0	0		0	0	0			0	0	0	0				0
5179	Statní nákupy	0			0	0	0		0	0	0			0	0	0	0				0
5192	Poskytnuté nahrady	0			0	0	0		0	0	0			0	0	0	0				0
5193	Dopr. obslužnost	0			0	0	0	2 000 000	0	0	0			0	0	0	0				0
5194	Věcné dary	0			0	0	0		0	0	0			0	0	0	0				0
5329	Neinvestiční příspěvek	0			0	0	0		0	0	0			0	0	0	0				0
5331	Neinvest. příspěv. org.	0			0	0	0		0	0	0			0	0	0	0				0
5361	Nákup košků	0			0	0	0		0	0	0			0	0	0	0				0
5362	Platby daní a poplatků	0			0	0	0		0	0	0			0	0	0	0				0
5363	Uhrada sankcí	0			0	0	0		0	0	0			0	0	0	0				0
5492	Finanční dary	0			0	0	0		0	0	0			0	0	0	0				0
5499	Převody do soc. fondu	0			0	0	0		0	0	0			0	0	0	0				0
5222	příspěvky spolkům	0			0	0	0		0	0	0			0	0	0	0				0
5903	Krytí krizové situace	0			0	0	0		0	0	0			0	0	0	0				0
51-9xx	51-9xx	1 754 100	1 504 100	250 000	5 446 509	5 346 509	100 000	2 030 000	1 105 000	1 105 000	0	1 000 000	1 000 000	0	805 000	805 000	0	1 000 000	1 000 000	0	150 000
5141	Broky	0			0	0	0		0	0	0			0	0	0	0				0
5144	Poplatek úvěr	0			0	0	0		0	0	0			0	0	0	0				0
5XXC	Neinvest. výdaje	1 754 100	1 504 100	250 000	5 446 509	5 346 509	100 000	2 030 000	1 105 000	1 105 000	0	1 000 000	1 000 000	0	805 000	805 000	0	1 000 000	1 000 000	0	150 000
6111	Programové vybavení	0			0	0	0		0	0	0			0	0	0	0				0
6121	Budovy, haly a stavby	660 000	660 000	0	1 380 000	1 380 000	0		0	0	0			50 000	50 000	0				0	
6121	Projektová dokumentace	0			300 000	300 000	0		0	0	0			800 000	800 000	0				0	
6122	Stroje a zařízení	0			0	0	0		0	0	0			0	0	0	0				0
6123	Dopravní prostředky	0			0	0	0		0	0	0			0	0	0	0				0
6125	Výpočetní technika	0			0	0	0		0	0	0			0	0	0	0				0
6129	HIM	0			0	0	0		0	0	0			0	0	0	0				0
6130	Pozemky	0			0	0	0		0	0	0			0	0	0	0				0
6349	PD svazková škola	0			0	0	0		0	0	0			0	0	0	0				0
6351	Investiční příspěvek	0			0	0	0		0	0	0			0	0	0	0				0
8115	Rezervy na projekty 2019	0			0	0	0		0	0	0			0	0	0	0				0
6349	Investiční příspěvek	0			0	0	0		0	0	0			0	0	0	0				0
6XXC	Investiční výdaje	660 000	660 000	0	1 680 000	1 680 000	0	0	0	0	0	0	0	0	850 000	850 000	0	0	0	0	0
8124	Splátky jistiny	0			0	0	0		0	0	0			0	0	0	0				0
8XXC	Splátky jistiny	0	0	0	0	0	0	0	0	0	0	0	0	0	0	0	0	0	0	0	0
8115	Financování -develop	0			0	0	0		0	0	0			0	0	0	0				0
Celkem výdaje kapitól		2 414 100	2 164 100	250 000	7 126 509	7 026 509	100 000	2 030 000	1 105 000	1 105 000	0	1 000 000	1 000 000	0	1 655 000	1 655 000	0	1 000 000	1 000 000	0	150 000
Hospodářský výsledek																					

Přehled výdajů jednotlivých kapit

v Kč

Pol	Ukazatel	OID/OSM	TSO	Správa v lesním hosp.	Sběr a svoz	OŽPDR	TSO	Sběr a svoz	OID/OŽPDR	TSO	Ostatní nakladání s odpady	OŽPDR	TSO	Ochrana proti povodním	Ochrana přírody	OŽPDR	OSM	TSO	Rybníky	ZŠ hřiště	Park Satjam
				1036	3722/1			3722/34			3729			3744	3749				3749/2	3749/4	3749/5
5011	Platy zaměstnanců																				
5021	Ostatní osobní výdaje																				
5023	Odměny zastupitelů																				
5024	Odhodné zastupitelů																				
5029	Refundace																				
5031	Sociální pojištění																				
5032	Zdravotní pojištění																				
5038	Ostatní pojištění																				
50xx	Osobní náklady celkem	0	0	0	0	0	0	0	0	0	0	0	0	0	0	0	0	0	0	0	0
5134	Prádro, oděv, obuv																				
5136	Knihy, tisk																				
5137	DHM																				
5139	Materiál																				
5151	Voda														220 000	220 000					
5153	Plyn																				
5154	Elektrická energie																				
5156	Pohonné hmoty																				
5161	Služby pošt																				
5162	Telefony																				
5163	Pojištění+bank.popl.																				
5164	Nájemné																			351 001	
5166	Právní služby																				
5167	Školení a vzdělávání																				
5168	Služby zpracování podkladů																				
5169	Nákup služeb	60 000	0	100 000	4 950 000	0	4 950 000	754 500	4 500	750 000	70 000	0	70 000	66 500	2 795 532	2 795 532				5 000	
5171	Opravy a udržování	90 000	0																		0
5172	Programové vybavení																				
5173	Čistovné																				
5175	Pohoštění																				
5179	Ostatní nákupy																				
5192	Poskytnuté nahradky																				
5193	Dopr. obslužnost																				
5194	Věcné dary																				
5329	Neinvestiční příspěvek																				
5331	Neinvest. příspěv. org.																				
5361	Nákup kořků																				
5362	Platby daní a poplatků																				
5363	Uhrada sankcí																				
5492	Finanční dary																				
5499	Převody do soc. fondu																				
5222	přispěvky spolkům																				
5903	Krytí krizové situace																				
51-9xx		150 000	0	100 000	4 950 000	0	4 950 000	754 500	4 500	750 000	70 000	0	70 000	66 500	3 015 532	3 015 532	0	0	0	356 001	0
5141	Broky																				
5144	Poplatek úvěr																				
5XXx	Neinvest. výdaje	150 000	0	100 000	4 950 000	0	4 950 000	754 500	4 500	750 000	70 000	0	70 000	66 500	3 015 532	3 015 532	0	0	0	356 001	0
6111	Programové vybavení																				
6121	Budovy, haly a stavby	0																			
6121	Projektová dokumentace	0																			
6122	Stroje a zařízení																				
6123	Dopravní prostředky																				
6125	Výpočetní technika																				
6129	HIM																				
6130	Pozemky																				
6349	PD svazková škola																				
6351	Investiční příspěvek																				
8115	Rezervy na projekty 2019																				
6349	Investiční příspěvek																				
6XXx	Investiční výdaje	0	0	0	0	0	0	0	0	0	0	0	0	2 851 109	130 000	130 000	0	0	0	26 000	0
8124	Splátky jistiny																				
8XXx	Splátky jistiny	0	0	0	0	0	0	0	0	0	0	0	0	0	0	0	0	0	0	0	0
8115	Financování -develop																				
Celkem výdaje kapitol		150 000	0	100 000	4 950 000	0	4 950 000	754 500	4 500	750 000	70 000	0	70 000	2 917 609	3 145 532	3 145 532	0	0	0	382 001	0
Hospodářský výsledek																					

Přehled výdajů jednotlivých kapit

v Kč

Pol	Ukazatel	Pohádková cesta	Park Úvaly vinice	Dosádky Park Vinice	Městská stezka	Sběr. dv.	OĎPUR	TSD	Pošembeří	Cyklostezky	zeleň
		3749/6	3749/1	3749/8	3749/3	3722/36			3329	2212/1	3745
5011	Platy zaměstnanců										
5021	Ostatní osobní výdaje										
5023	Odměny zastupitelů										
5024	Odchodné zastupitelů										
5029	Refundace										
5031	Sociální pojištění										
5032	Zdravotní pojištění										
5038	Ostatní pojištění										
50xx	Osobní náklady celkem	0	0	0	0	0	0	0	0	0	0
5134	Prádlo, oděv, obuv										
5136	Knihy, tisk										
5137	DHM										
5139	Materiál		0	0							
5151	Voda										
5153	Plyn										
5154	Elektrická energie					5 000	5 000				
5156	Pohonné hmoty										
5161	Služby pošt										
5162	Telefony										
5163	Pojištění+bank.popl.										
5164	Nájemné		0	0							
5166	Právní služby										
5167	Školení a vzdělávání										
5168	Služby zpracování podkladů		5 000	0							
5169	Nákup služeb					1 124 980	1 124 980	0			
5171	Opravy a udržování										
5172	Programové vybavení										
5173	Čistovné										
5175	Pohoštění										
5179	Ostatní nákupy										
5192	Poskytnuté nahrad.										
5193	Dopr. obslužnost										
5194	Věcné dary										
5329	Neinvestiční příspěvek										
5331	Neinvest. přisp. org.										
5361	Nákup kolků										
5362	Platby daní a poplatků										
5363	Uhrada sankcí										
5492	Finanční dary										
5499	Převody do soc. fondu										
5222	přispěvky spolkům										
5903	Krytí krizové situace										
51-9xx		0	5 000	0	0	1 129 980	1 129 980	0	0	0	0
5141	Úroky										
5144	Poplatek úvěr										
5XXx	Neinvest. výdaje	0	5 000	0	0	1 129 980	1 129 980	0	0	0	0
6111	Programové vybavení										
6121	Budovy, haly a stavby		0	0			0		60 000	0	
6121	Projektová dokumentace	0	0	0			0		0	0	
6122	Stroje a zařízení										
6123	Dopravní prostředky										
6125	Výpočetní technika										
6129	HIM										
6130	Pozemky										
6349	PD svazková škola										
6351	Investiční příspěvek										
8115	Rezervy na projekty 2019										
6349	Investiční příspěvek										
6XXx	Investiční výdaje	0	0	0	0	0	0	0	60 000	0	0
8124	Spátky jistiny										
8XXx	Spátky jistiny	0	0	0	0	0	0	0	0	0	0
8115	Financování -develop										
Celkem výdaje kapitol		0	5 000	0	0	1 129 980	1 129 980	0	60 000	0	0
Hospodářský výsledek											

Zpracoval: Ing. Alexis Kimbembe

Rozpočet 2021

Přehled příjmů jednotlivých kapitol a položek

Ukazatel				Návrh rozpočtu 2021
OdPa	OdPa	Pol	Popis	
0000		1111	Daň z příjmu fyz. osob ZÁVISLÉ ČINNOSTI	23 370 444
0000		1112	Daň z příjmu fyzických osob ze samostatné výdělečné činnosti	387 129
0		1113	Daň z příjmu fyzických osob vybírána srážkou dle zvláštní sazby	2 419 550
		1112	Daň z příjmu fyzických osob ze zaměstnanci	993 379
0000		1121	Daň z příjmu právnických osob	15 097 595
0000		1211	Daň z přidané hodnoty	48 518 500
		1334	odvod za odnětí půdy	0
0000		1339	popl. za komunální odpad	6 300 000
0000		1341	popl. ze psů	260 000
		1334	odvody za odnětí půdy	100 000
0000		1343	Popl. za užívání veř. prostranství	75 000
0000		1344	popl. ze vstupného	3 000
0000		1345	popl. z ubytovací kapacity	20 000
0000		1347	Popl. za provoz. výh. hrací přístroj	0
0000		1348	Poplatek za zhodnocení pozemku	100 000
0000		1348	Příspěvky do infrastruktury města dle plánovacích smluv	0
0000		1385	odvod z VHP	900 000
0000		1381	daň z hazardních her	1 000 000
0000		1361	Správní poplatky	1 500 000
0000		1511	Daň z nemovitosti	7 810 000
0000		2481	exekuce	0
0000		4116	Úřad práce UZ13234	0
0000		4112	Neinvestiční přijaté dotace ze SR	8 721 200
0000		4121	Neinvestiční přijaté dotace od obcí	400 000
0000		4121	Neinvestiční přijaté dotace od obcí (MP)	898 400
		4216	Dotace hlásiče.povodňový plán	1 995 776
0000		4216	Dotace pořízení hasičského auta	0
		4216	Dotace hasičské budovy	
0000		4216	budovy	4 900 000
0000		4216	Výsadba stromů	250 000
0000		4122	pečovatelská sl. - příspěvek KÚ	1 574 000
	2310	2132	vodovod - pronájem řadu	4 249 520
	2321	2132	kanalizace - Pronájem čistírny	7 946 070
3113	3113	2111	ZŠ - služby (byty)	50 000
	3113	2132	ZŠ - nájem (byty)	154 000
	3314	2111	knihovna - poplatky	50 000
3349	3349	2111	Život Úval - inzerce	250 000
	3399	2111	kultura	70 000
3412	3412	2132	Koupaliště - pronájem	1 900 000
	3519	2132	zdrav. střed.- pronájem	765 800
3612	3612	2111	byty - služby	1 800 000
	3612	2132	byty - pronájem	3 600 000
3613	3613	2111	nebytové služby	81 000
	3613	2132	nebytové - pronájem č.p. 203	179 395
	3613	2111	nebytové - služby č.p. 203	78 000
3613	3613	2132	nebytové - pronájem	400 000
	3613	2132	nájemné Policie ČR	1 063 000
3632	3632	2111	hřbitov - služby	250 000
3722	3722	2111	vratka za tříděný odpad	1 200 000
4351	4351	2111	pečovatelská služba - klienti	600 000
	5512	2111	hasiči - služby-byt	20 000
	5512	2132	hasiči - nájem-byt	24 000
	6171	2111	vývěska, kopírování	17 000
	6310	2141	příjmy z úroků	10 000
	6409	2132	cvičák-psi	4 400
	6409	2131	pronájem pozemků	65 000
6409	6409	2119	věcná břemena(ČEZ, Pod Slovany atd.)	300 000

	6409	3111	Příjmy z prodeje nemovitostí	0
2321	2321	2111	investiční příspěvky	0
Příjmy z daně, dotace poplatky, pronájem a ostatní)				152 721 158

Financování z vlastních zdrojů				11 000 000
		8115	rezerva z přebytku 2020	11 000 000
		8115	rezerva z daně z nemovitosti	0
		8123	nový úvěr 2020	
		8123	revolvingový úvěr	
Příjmy celkem				163 721 158

Věc: Schválení střednědobých rozpočtových výhledů zřízeným organizacím městem Úvaly

MATERIÁL PŘEDKLÁDÁ: Ing. Alexis Kimbembe, místostarosta

PROJEDNÁNO S:

PŘIZVAT:

PODSTATA PROJEDNÁVANÉ VĚCI:

Na základě novely zákona č. 250/2000 Sb. ze dne 6.2.2017 s účinností od 21.2.2017 dle § 28 odst.3 je příspěvková organizace povinna sestavit střednědobý rozpočtový výhled na 2-5 let.

Příspěvkové organizace Základní škola, Městský dům dětí a mládeže a Mateřská škola Kollárova předložily návrh střednědobého rozpočtového výhledu na 2 roky a to 2021-2022.

Zřízená příspěvková organizace TS Úvaly překládá střednědobý rozpočtový výhled samostatně.

1. Mateřská škola Úvaly,p.o. Kollárova 1260, Úvaly, IČO 70994412 předložila výhled na období 2021-2022 s celkovými příjmy a výdaji viz příložená tabulka s návrhem

2. Základní škola Úvaly , Arnošta z Pardubic 8, IČO 00874817 předložila výhled na období 2021-2022 s celkovými příjmy a výdaji viz příložená tabulka s návrhem.

3. Městský den dětí a mládeže, p.o.Vítězslava Nováka 372, Úvaly, IČO 43754791 předložil návrh střednědobého výhledu na období 2021-2022 s celkovými příjmy a výdaji viz příložená tabulka s návrhem.

Tyto návrhy střednědobých rozpočtových výhledů byly předloženy RM k doporučení Zastupitelstvu ke schválení na konané VZZM dne 3.12.2020.

DOPAD NA ROZPOČET: Usnesení má vliv na rozpočet města

NÁVRH USNESENÍ:

Zastupitelstvo města Úvaly

I. schvaluje

návrhy střednědobých rozpočtových výhledů zřízených organizací

1. Základní škola Úvaly , Arnošta z Pardubic 8, IČO 00874817

2. Mateřská škola Úvaly,p.o. Kollárova 1260, Úvaly, IČO 70994412

3. Městský den dětí a mládeže, p.o.Vítězslava Nováka 372, Úvaly, IČO 43754791

II. ukládá

1. starostovi

1. zajisit realizaci tohoto usnesení

Výsledek hlasování:

PRO PROTI ZDRŽEL SE

PŘÍLOHY:

Příloha č.2 k usnesení Zastupitelstva města Úvaly-střednědobý rozpočtový výhled MDDM 2021-2022

Příloha č.3 k usnesení Zastupitelstva města Úvaly-střednědobý rozpočtový výhled MŠ 2021-2022

Příloha č.1 k usnesení Zastupitelstva města Úvaly- střednědobý rozpočtový výhled 2021-2022 ZŠ

ZPRACOVAL: Jitka Hájková, vedoucí ekonomického odboru OE

Střednědobý výhled na rok 2020– 2022**MDDM Úvaly**

	Rok 2020	Rok 2021	Rok 2022
Příjmy			
vlastní příjmy	1 850 000,00 Kč	1 959 000,00 Kč	1 960 000,00 Kč
dotace Měú	550 000,00 Kč	550 000,00 Kč	600 000,00 Kč
Dotace Kúsk	4 200 000,00 Kč	4 300 000,00 Kč	4 300 000,00 Kč
celkem	6 600 000,00 Kč	6 809 000,00 Kč	6 860 000,00 Kč
Výdaje			
běžné náklady	550 000,00 Kč	580 000,00 Kč	580 000,00 Kč
energie	110 000,00 Kč	120 000,00 Kč	120 000,00 Kč
služby	1 500 000,00 Kč	1 650 000,00 Kč	1 800 000,00 Kč
mzdové náklady	4 200 000,00 Kč	4 300 000,00 Kč	4 300 000,00 Kč
úvěry	0,00 Kč	0,00 Kč	0,00 Kč
celkem výdaje	6 360 000,00 Kč	6 650 000,00 Kč	6 800 000,00 Kč
přebytek hospodaření	240 000,00 Kč	159 000,00 Kč	60 000,00 Kč

zveřejněno dne:

Mgr.Jana Krejsová
řed.MDDM Úvaly

zveřejněno dne:

Jana Pospíšilová
řed.MDDM Úvaly

Mateřská škola Úvaly, příspěvková organizace

K rukám:

Město Úvaly
Jitka Hájková
Arnošta z Pardubic 95
250 82 Úvaly

Mateřská škola Úvaly, příspěvková organizace
Kollárova 1260
250 82 Úvaly

Tel.: 739 631 687
ID-schránky: ixqk3cq
Email.: info@mskollarova.cz
Web.: www.msuvaly.cz

Č.j.: 375/2020

v Úvalech dne: 8.10.2020

Žádost o schválení střednědobého výhledu rozpočtu MŠ Úvaly

Žádáme tímto zřizovatele o schválení střednědobého výhledu rozpočtu pro rok 2021 – 2022, který je zobrazen v příložené tabulce.

Veškeré částky lze pouze odhadnout. Při jejich stanovení bylo vycházeno ze zkušeností z předchozích let a epidemiologicko hygienické situaci v roce 2020.

Bc. Jana Hájková

ředitelka MŠ Úvaly



Mateřská škola Úvaly,
příspěvková organizace
Kollárova 1260
250 82 Úvaly
IČ: 70994412, Tel.: 281 981 678

Mateřská škola Úvaly, příspěvková organizace

Rozpočet: střednědobý výhled Mateřská škola Úvaly, příspěvková organizace 2020 - 2021

ČJ: 375/2020

v Úvalech 8.10.2020

	Příjmy			Výdaje	
	Zřizovatel	Mzdy*	Vlastní (školné)	Provozní	Mzdy
2021	2 700 000,00 Kč	20 259 991,00 Kč	850 000,00 Kč	3 550 000,00 Kč	20 259 991,00 Kč
2022	2 700 000,00 Kč	20 259 991,00 Kč	900 000,00 Kč	3 600 000,00 Kč	20 259 991,00 Kč
CELKEM	5 400 000,00 Kč	40 519 982,00 Kč	1 750 000,00 Kč	7 150 000,00 Kč	40 519 982,00 Kč

* mzdy stanoveny z rozpočtu kraje ke dni 9.3.2020

Vypracovala:

Bc. Jana Hájková
ředitelka MŠ Úvaly

Střednědobý výhled rozpočtu 2021 - 2022
Základní škola Úvaly Arnošta z Pardubic 8, 25082 Úvaly
2021



	Hlavní činnost	částka	poznámka
Příjmy			
	příspěvek z MÚ Úvaly na ZŠ	2 200 000,00	pro základní školu, školní jídelnu a družinu
	provozní příspěvek na žáka	13 398 000,00	870 žáků
	dotace ze státního rozpočtu	64 638 340,00	
	úplata za vzdělávání a školské služby	570 000,00	školní družina a klub
	stravné	4 500 000,00	
Příjmy celkem		85 306 340,00	
Náklady			
	materiál	1 318 000,00	
	energie	2 200 000,00	
	opravy, rekonstrukce a údržba	8 100 000,00	
	služby	4 300 000,00	
	mzdové náklady	64 638 340,00	
	odpisy	150 000,00	
	stravné	4 000 000,00	
	náklady hmotný majetek	600 000,00	
Náklady celkem		85 306 340,00	

Dne: 25.9.2020

Zpracovala: Monika Dlouhá

Schválil: Mgr. Lukáš Kunc

ZÁKLADNÍ ŠKOLA ÚVALY,

Arnošta z Pardubic č. 8, 250 82 Úvaly

tel./fax: 281 981 974, tel./fax: 281 981 946

IČO: 00874817

Střednědobý výhled rozpočtu 2021 - 2022
Základní škola Úvaly, Arnošta z Pardubic 8, 25082 Úvaly

2022



	Hlavní činnost	částka	poznámka
Příjmy			
	příspěvek z MÚ Úvaly na ZŠ	2 200 000,00	pro základní školu, školní jídelnu a družinu
	provozní příspěvek na žáka	13 398 000,00	870 žáků
	dotace ze státního rozpočtu	71 102 174,00	
	úplata za vzdělávání a školské služby	570 000,00	školní družina a klub
	stravné	4 700 000,00	
Příjmy celkem		91 970 174,00	
Náklady			
	materiál	1 408 000,00	
	energie	2 200 000,00	
	opravy, rekonstrukce a údržba	8 100 000,00	
	služby	4 300 000,00	
	mzdové náklady	71 102 174,00	
	odpisy	150 000,00	
	stravné	4 100 000,00	
	náklady hmotný majetek	610 000,00	
Náklady celkem		91 970 174,00	

Dne: 25.9.2020

Zpracovala: Monika Dlouhá

Schválil: Mgr. Lukáš Kunc

ZÁKLADNÍ ŠKOLA ÚVALY,

Arnošta z Pardubic č. 8, 250 82 Úvaly

telefon: 281 981 974, tel./fax: 281 981 946

IČO: 00874817

- 2 -

Věc: Vyhlášení Programových dotací na rok 2021

MATERIÁL PŘEDKLÁDÁ: Mgr. Petr Borecký, Starosta

PROJEDNÁNO S:

PŘIZVAT:

PODSTATA PROJEDNÁVANÉ VĚCI:

Zastupitelstvu města je předkládán návrh na vyhlášení dotačních programů pro sportovní, kulturní a zájmové organizace a spolky na rok 2021, stejně jako v minulých letech je navrženo vyhlásit dva dotační programy:

Neinvestiční podpora - provoz a údržba 2021

Neinvestiční podpora - pořádání jednorázových sportovních, kulturních a volnočasových akcí 2021

Pro rok 2021 je v rozpočtu plánováno k rozdělení pro sportovní a zájmové organizace a spolky 1 000 000,- Kč. Rada města tento materiál projednala na svém jednání dne 24.11.2020, doporučila finanční prostředky rozdělit do jednotlivých programů takto: provoz a údržba 850 000,- Kč, pořádání akce 150 000,- Kč.

Dopad na rozpočet: - 1.000 000,- Kč kapitola 3412/položka 5222

DOPAD NA ROZPOČET: Usnesení má vliv na rozpočet města

NÁVRH USNESENÍ:

Zastupitelstvo města Úvaly**I. vylašuje**

programové dotace pro rok 2021:

Neinvestiční podpora - provoz a údržba 2021

- objem finančních prostředků 850 000,- Kč

Neinvestiční podpora - pořádání jednorázových sportovních, kulturních a volnočasových akcí 2021

- objem finančních prostředků 150 000,- Kč

II. ukládá**1. Starostovi**

1. zajistit realizaci tohoto usnesení prostřednictvím vedoucí OSPR

Výsledek hlasování:

PRO PROTI ZDRŽEL SE

PŘÍLOHY:

Příloha č.1 k usnesení Rady města Úvaly - Dotační program Neinvestiční podpora - provoz a údržba 2021

Příloha č.2 k usnesení Rady města Úvaly - Dotační program Neinvestiční podpora - pořádání jednorázových sportovních, kulturních a volnočasových akcí 2021

ZPRACOVAL: Jitka Hamouzová, vedoucí odboru správního OSPR

Dotace města Úvaly poskytované dle zákona č. 250/2000Sb., o rozpočtových pravidel územních rozpočtů, ve znění pozdějších předpisů (dále jen „Zákon“) a souladu se zákonem č. 128/2000 Sb., o obcích (obecní zřízení), ve znění pozdějších předpisů

Vyhlášeno usnesením zastupitelstva Z-...../2020 dne 3.12.2020

DOTAČNÍ PROGRAM	Neinvestiční podpora - provoz a údržba 2021
OBLAST (ÚČEL PROGRAMU)	Podpora pravidelné celoroční sportovní, kulturní a zájmové činnosti organizací a spolků.
DŮVODY PODPORY STANOVENÉ ÚČELY:	Rozšíření a zkvalitnění sportovní, kulturní a zájmové činnosti ve městě.
PŘEDPOKLÁDANÝ OBJEM FINANČNÍCH PROSTŘEDKŮ:	850 000,- Kč
KRITÉRIA PRO STANOVENÍ VÝŠE DOTACE A HODNOCENÍ ŽÁDOSTÍ:	<ul style="list-style-type: none"> - Dlouhodobá a systematická práce s dětmi a mládeží - Velikost a složení členské základny - Reprezentace města na okresní, krajské nebo celorepublikové úrovni
ŽADATELÉ:	Nestátní neziskové organizace, spolky a další organizace, které nebyly zříceny za účelem podnikání a které mají sídlo na území města Úvaly a vyvíjejí zde svou činnost.
TERMÍN PODÁNÍ ŽÁDOSTÍ:	od 1.2.2021 do 28.2.2021
ZPŮSOB DORUČENÍ ŽÁDOSTÍ:	Elektronicky + poštou, nebo osobně na podatelně Městského úřadu Úvaly, Arnošta z Pardubic 95.
PODMÍNKY PRO POSKYTNUTÍ DOTACE:	Podpora je určena pouze pro sportovní, kulturní a volnočasové organizace pracující pravidelně a celoročně. Dalším předpokladem je správně, včas, bezchybně a úplně vyplněná žádost o dotaci včetně příloh. Neúplná žádost nebo přílohy mohou být důvodem k neposkytnutí dotace.
MAXIMÁLNÍ VÝŠE DOTACE V JEDNOTLIVÉM PŘÍPADĚ:	400 000,- Kč
LHŮTA PRO POSKYTNUTÍ DOTACE:	do 30.6.2021

POVINNÉ PŘÍLOHY ŽÁDOSTI:

Doklady žadatele potvrzující vznik subjektu (např. zakládající listina, stanovy, výpis z rejstříku aj.).

Doklad o volbě statutárního orgánu, o přidělení IČ, případně DIČ a o zřízení běžného účtu.

Pokud stejný žadatel podává současně více žádostí o dotaci do různých programů, předkládá uvedené doklady pouze jednou. Žadatel, který uvedené doklady již předložil s žádostí v letech minulých a nedošlo-li ke změně údajů, tyto doklady nedokládá.

Výroční zpráva, zpráva z valné hromady nebo zpráva o činnosti za předcházející rok.

SPECIFIKACE PODMÍNEK DOTACE:

- Žádost musí obsahovat:
 - Objektivní a věrohodné údaje
 - Všechny požadované náležitosti a přílohy
- Žádost bude z dalšího řízení věcně příslušným odborem vyřazena:
 - a) Pokud nebude úplná a žadatel ji na ústní nebo písemnou výzvu v rámci předběžné veřejnoprávní kontroly ve lhůtě do 7 kalendářních dní (pokud nebude dohodnuto jinak) nedoplní a neuvede do souladu s tímto programem .
 - b) Pokud bude doručena jakýmkoliv jiným způsobem než řádným způsobem.
 - c) Nebude-li mít žadatel vyrovnané závazky vůči městu.

Žádost rovněž může být vyřazena v případě, že žadatel nepředložil finanční vypořádání dotace obdobného charakteru (obsah, zaměření) poskytnuté v předchozím roce v termínu stanoveném Smlouvou o poskytnutí dotace. O vyřazení žádosti o dotaci bude žadatel informován.

- Na dotaci nevzniká právní nárok.
- Z dotace lze zejména hradit (uznatelné náklady):
 - Nájemné, provozování a údržbu prostor nezbytných pro činnost
 - Dopravu, cestovné, ubytování, stravné
 - Propagaci, startovné, poplatky
 - Rozhodčí, porotu, odměny a školení trenérů a vedoucích
 - Pořízení potřebného vybavení, vybavení nezbytného pro činnost
 - Věcné ceny pro účastníky soutěží
 - Náklady na soustředění a tábory organizované pro členskou základnu příjemce dotace
 - Mzdy nebo ostatní osobní náklady (např. dohody o pracovní činnosti, dohody o provedení práce)
 - Dlouhodobý hmotný majetek potřebný k provozované činnosti, technické zhodnocení dlouhodobého hmotného i nehmotného majetku.

Do každého programu může žadatel podat pouze jednu žádost. Žádosti posoudí hodnotící komise jmenovaná radou města, žádosti posoudí a předloží návrh na rozdělení finančních prostředků. Dotace do výše 50 000,- Kč přiděluje rada města, nad 50 000,- Kč zastupitelstvo města.

- **Příjemce dotace je povinen:**
 1. Použít dotaci výhradně v souladu s tímto dotačním programem a Smlouvou o poskytnutí dotace

2. Použít dotaci hospodárně a efektivně na realizaci činnosti v rozsahu a kvalitně odpovídající předložené žádosti
 3. Dodržet při finančním vypořádání dotace termín a formu stanovené ve Smlouvě o poskytnutí dotace, vést řádné a oddělené sledování výdajů, které se vztahují k čerpání poskytnuté dotace, ve svém účetnictví nebo jiné předepsané evidenci v souladu se zák. č. 563/1991 Sb., o účetnictví, ve znění pozdějších předpisů, jednotlivé originály prvotních účetních dokladů (např. faktury) označit účelovým znakem uvedeným ve Smlouvě o poskytnutí dotace; z obsahu účetních dokladů musí být zřejmá náplň hospodářské operace,
 4. Oznámit převod nevyčerpaných finančních prostředků z dotace věcně příslušného odboru a avizovanou částku převést na účet města do 14 dnů ode dne předložení finančního vypořádání dotace, jako variabilní symbol uvést své IČ. Nevyčerpané finanční prostředky budou převedeny na účet č. 19-1524201/0100.
 5. Neprodleně vrátit městu dotaci v plné výši v případě, že:
 - a) Nebyla použita na účel vymezený tímto dotačním programem nebo předloženou žádostí o dotaci města Úvaly
 - b) Nebylo ve sjednaném ani náhradním termínu předloženo finanční vypořádání dotace,
 - c) Nesplnil další povinnosti uvedené ve Smlouvě o poskytnutí dotace,
 6. Oznámit neprodleně poskytovateli dotace změnu všech identifikačních údajů uvedených ve Smlouvě o poskytnutí dotace a změny struktury příjemce dotace včetně přeměny nejpozději do 15 dnů ode dne, kdy změny nastaly,
 7. V případě přeměny nebo zrušení příjemce dotace s likvidací je příjemce dotace povinen dotaci finančně vypořádat ke dni přeměny nebo zrušení s likvidací a to do 30 dnů ode dne, kdy ke změně nebo zrušení s likvidací došlo předložit finanční vypořádání dotace. Ve stejné lhůtě je příjemce povinen vrátit nevyčerpanou část dotace na číslo účtu 19-1524201/0100.
 8. Umožnit pověřeným zaměstnancům věcně příslušného odboru města vykonat kontrolu finančního hospodaření a využití poskytnuté dotace dle zákona č. 320/2001 Sb., o finanční kontrole ve veřejné správě a o změně některých zákonů (zákon o finanční kontrole), ve znění pozdějších předpisů
 9. Vhodným a přiměřeným způsobem propagovat město Úvaly jako sponzora sportovní činnosti. Logo města na propagační materiály obdrží příjemce dotace na věcně příslušném odboru.
- **Za nedodržení povinností příjemce dotace je považováno**, jestliže příjemce:
 - a) v žádosti o dotaci uvedl nesprávné či zkreslené údaje, na jejich podkladě byla dotace poskytnuta,
 - b) použil dotaci k jinému než stanovenému účelu,
 - c) nezajistil řádnou vypovídací schopnost všech účetních dokladů prokazujících skutečné výdaje celého projektu, čímž závažně porušil podmínky vyplývající z tohoto dotačního programu a Smlouvy o poskytnutí dotace. Příslušný orgán města bude postupovat v souladu se zákonem č. 250/2000Sb., o rozpočtových pravidlech územních rozpočtů, ve znění pozdějších předpisů, a zákonem č. 280/2009 Sb., daňový řád, ve znění pozdějších předpisů. Příjemci dotace může být v rámci tohoto řízení v krajním případě uloženo odvod ve výši schválené dotace a penále.
 - **finanční vypořádání dotace** poskytnuté dle tohoto programu bude příjemcem dotace předáno poskytovateli v termínu stanoveném ve Smlouvě o poskytnutí dotace

KONTAKTNÍ INFORMACE : Městský úřad Úvaly, Arnošta z Pardubic, 250 82 Úvaly
telefon: 281 091 539, e-mail: jitka.hamouzova@mestouvaly.cz

Dotace města Úvaly poskytované dle zákona č. 250/2000Sb., o rozpočtových pravidel územních rozpočtů, ve znění pozdějších předpisů (dále jen „Zákon“) a souladu se zákonem č. 128/2000 Sb., o obcích (obecní zřízení), ve znění pozdějších předpisů

Vyhlášeno usnesením zastupitelstva Z-...../2020 dne 3.12.2020

DOTAČNÍ PROGRAM	Neinvestiční podpora – pořádání jednorázových sportovních, kulturních a volnočasových akcí 2021
OBLAST (ÚČEL PROGRAMU)	Vytváření sportovního, kulturního a společenského prostředí ve městě, zkvalitňování nabídky, sportovních, kulturních a volnočasových akcí ve městě.
DŮVODY PODPORY STANOVENÉ ÚČELY:	Podpora sportovní, kulturní a zájmové činnosti všech obyvatel ve městě.
PŘEDPOKLÁDANÝ OBJEM FINANČNÍCH PROSTŘEDKŮ:	150 000,- Kč
KRITÉRIA PRO STANOVENÍ VÝŠE DOTACE A HODNOCENÍ ŽÁDOSTÍ:	<ul style="list-style-type: none"> - Tradiční významná akce - Akce zaměřená na děti, mládež a širokou veřejnost
ŽADATELÉ:	Nestátní neziskové organizace, spolky a další organizace, které nebyly zříceny za účelem podnikání a které mají sídlo na území města Úvaly a vyvíjejí zde svou činnost.
TERMÍN PODÁNÍ ŽÁDOSTÍ:	od 1.2.2021 do 28.2.2021
ZPŮSOB DORUČENÍ ŽÁDOSTÍ:	Elektronicky + poštou, nebo osobně na podatelně Městského úřadu Úvaly, Arnošta z Pardubic 95.
PODMÍNKY PRO POSKYTNUTÍ DOTACE:	Podpora je určena pouze pro sportovní, kulturní a volnočasové akce pořádané na území města. Dalším předpokladem je správně, včas, bezchybně a úplně vyplněná žádost o dotaci včetně příloh. Neúplná žádost nebo přílohy mohou být důvodem k neposkytnutí dotace.
MAXIMÁLNÍ VÝŠE DOTACE V JEDNOTLIVÉM PŘÍPADĚ:	30 000,- Kč
LHŮTA PRO POSKYTNUTÍ DOTACE:	do 30.6.2021

POVINNÉ PŘÍLOHY ŽÁDOSTI:

Doklady žadatele potvrzující vznik subjektu (např. zakládající listina, stanovy, výpis z rejstříku aj.).

Doklad o volbě statutárního orgánu, o přidělení IČ, případně DIČ a o zřízení běžného účtu.

Pokud stejný žadatel podává současně více žádostí o dotaci do různých programů, předkládá uvedené doklady pouze jednou. Žadatel, který uvedené doklady již předložil s žádostí v letech minulých a nedošlo-li ke změně údajů, tyto doklady nedokládá.

Výroční zpráva, zpráva z valné hromady nebo zpráva o činnosti za předcházející rok.

SPECIFIKACE PODMÍNEK DOTACE:

- Žádost musí obsahovat:
 - Objektivní a věrohodné údaje
 - Všechny požadované náležitosti a přílohy
- Žádost bude z dalšího řízení věcně příslušným odborem vyřazena:
 - a) Pokud nebude úplná a žadatel ji na ústní nebo písemnou výzvu v rámci předběžné veřejnoprávní kontroly ve lhůtě do 7 kalendářních dní (pokud nebude dohodnuto jinak) nedoplní a neuvede do souladu s tímto programem .
 - b) Pokud bude doručena jakýmkoliv jiným způsobem než řádným způsobem.
 - c) Nebude-li mít žadatel vyrovnané závazky vůči městu.

Žádost rovněž může být vyřazena v případě, že žadatel nepředložil finanční vypořádání dotace obdobného charakteru (obsah, zaměření) poskytnuté v předchozím roce v termínu stanoveném Smlouvou o poskytnutí dotace. O vyřazení žádosti o dotaci bude žadatel informován.

- Na dotaci nevzniká právní nárok.
- Z dotace lze zejména hradit (uznatelné náklady):
 - Nájemné
 - Dopravu, cestovné, ubytování, stravné
 - Propagaci, poplatky
 - Odměny a školení trenérů a vedoucích
 - Pořízení potřebného vybavení
 - Věcné ceny pro účastníky soutěží
 - Mzdy nebo ostatní osobní náklady (např. dohody o pracovní činnosti, dohody o provedení práce), náklady na rozhodčí a porotu
 - Technické a materiální zabezpečení akce, nákup služeb

Do každého programu může žadatel podat pouze jednu žádost. Žádosti posoudí hodnotící komise jmenovaná radou města, žádosti posoudí a předloží návrh na rozdělení finančních prostředků. Dotace do výše 50 000,- Kč přiděluje rada města.

- **Příjemce dotace je povinen:**
 1. Použít dotaci výhradně v souladu s tímto dotačním programem a Smlouvou o poskytnutí dotace
 2. Použít dotaci hospodárně a efektivně na realizaci činnosti v rozsahu a kvalitně odpovídající předložené žádosti

3. Dodržet při finančním vypořádání dotace termín a formu stanovené ve Smlouvě o poskytnutí dotace, vést řádné a oddělené sledování výdajů, které se vztahují k čerpání poskytnuté dotace, ve svém účetnictví nebo jiné předepsané evidenci v souladu se zák. č. 563/1991 Sb., o účetnictví, ve znění pozdějších předpisů, jednotlivé originály prvotních účetních dokladů (např. faktury) označit účelovým znakem uvedeným ve Smlouvě o poskytnutí dotace; z obsahu účetních dokladů musí být zřejmá náplň hospodářské operace,
 4. Oznamit převod nevyčerpaných finančních prostředků z dotace věcně příslušného odboru a avizovanou částku převést na účet města do 14 dnů ode dne předložení finančního vypořádání dotace, jako variabilní symbol uvést své IČ. Nevyčerpané finanční prostředky budou převedeny na účet č. 19-1524201/0100.
 5. Neprodleně vrátit městu dotaci v plné výši v případě, že:
 - a) Nebyla použita na účel vymezený tímto dotačním programem nebo předloženou žádostí o dotaci města Úvaly
 - b) Nebylo ve sjednaném ani náhradním termínu předloženo finanční vypořádání dotace,
 - c) Nesplnil další povinnosti uvedené ve Smlouvě o poskytnutí dotace,
 6. Oznamit neprodleně poskytovateli dotace změnu všech identifikačních údajů uvedených ve Smlouvě o poskytnutí dotace a změny struktury příjemce dotace včetně přeměny nejpozději do 15 dnů ode dne, kdy změny nastaly,
 7. V případě přeměny nebo zrušení příjemce dotace s likvidací je příjemce dotace povinen dotaci finančně vypořádat ke dni přeměny nebo zrušení s likvidací a to do 30 dnů ode dne, kdy ke změně nebo zrušení s likvidací došlo předložit finanční vypořádání dotace. Ve stejné lhůtě je příjemce povinen vrátit nevyčerpanou část dotace na číslo účtu 19-1524201/0100.
 8. Umožnit pověřeným zaměstnancům věcně příslušného odboru města vykonat kontrolu finančního hospodaření a využití poskytnuté dotace dle zákona č. 320/2001 Sb., o finanční kontrole ve veřejné správě a o změně některých zákonů (zákon o finanční kontrole), ve znění pozdějších předpisů
 9. Vhodným a přiměřeným způsobem propagovat město Úvaly jako sponzora sportovní činnosti. Logo města na propagační materiály obdrží příjemce dotace na věcně příslušném odboru.
- **Za nedodržení povinností příjemce dotace je považováno**, jestliže příjemce:
 - a) v žádosti o dotaci uvedl nesprávné či zkreslené údaje, na jejich podkladě byla dotace poskytnuta,
 - b) použil dotaci k jinému než stanovenému účelu,
 - c) nezajistil řádnou vypovídací schopnost všech účetních dokladů prokazujících skutečné výdaje celého projektu, čímž závažně porušil podmínky vyplývající z tohoto dotačního programu a Smlouvy o poskytnutí dotace. Příslušný orgán města bude postupovat v souladu se zákonem č. 250/2000Sb., o rozpočtových pravidlech územních rozpočtů, ve znění pozdějších předpisů, a zákonem č. 280/2009 Sb., daňový řád, ve znění pozdějších předpisů. Příjemci dotace může být v rámci tohoto řízení v krajním případě uloženo odvod ve výši schválené dotace a penále.
 - **finanční vypořádání dotace** poskytnuté dle tohoto programu bude příjemcem dotace předáno poskytovateli v termínu stanoveném ve Smlouvě o poskytnutí dotace

KONTAKTNÍ INFORMACE : Městský úřad Úvaly, Arnošta z Pardubic 95, 250 82 Úvaly
telefon: 281 091 539, e-mail: jitka.hamouzova@mestouvaly.cz

Věc: Návrh cen vodného a stočného pro rok 2021

MATERIÁL PŘEDKLÁDÁ: Mgr. Petr Borecký, Starosta

PROJEDNÁNO S:

PŘIZVAT:

PODSTATA PROJEDNÁVANÉ VĚCI:

Odbor investic a dopravy předkládá ke schválení zastupitelstvu města kalkulaci vodného a stočného pro rok 2021. Rada města na svém jednání dne 24.11.2020 doporučila zastupitelstvu města schválit návrh cen vodného a stočného pro rok 2021. Uvedené ceny vycházejí z kalkulaci cen TSÚ p.o.

Cena se zvedá kvůli zvyšujícím se prostředkům na obnovu (nájemné). Prostředky z nájemného dostane město a obnovuje za ně kanalizaci a vodovod.

Voda pitná: 57,04 Kč bez DPH + 10% DPH, tj. 62,75 Kč vč. DPH

Voda odpadní: 49,61 Kč bez DPH + 10% DPH, tj. 54,57 Kč vč. DPH

Dopad na rozpočet: zvýšení cen vodného a stočného pro MěÚ

DOPAD NA ROZPOČET: Usnesení má vliv na rozpočet města

NÁVRH USNESENÍ:

Zastupitelstvo města Úvaly

I. schvaluje

návrh cen vodného a stočného ve výši voda pitná 57,04 Kč bez DPH + 10 %, tj. 62,75 Kč vč. DPH a voda odpadní 49,61 Kč bez DPH + 10 %, tj. 54,57 Kč vč. DPH pro rok 2021

II. ukládá

1. Mgr. Petru Boreckému, starostovi

1. zajistit realizaci tohoto usnesení prostřednictvím vedoucího odboru investic a dopravy

Výsledek hlasování:

PRO PROTI ZDRŽEL SE

PŘÍLOHY:

Příloha č.1 k usnesení Zastupitelstva města Úvaly-kalkulace cen

ZPRACOVAL: Mgr. Petr Matura, vedoucí odboru investic a dopravy OID

Kalkulace ceny vody předané - rok 2021

pro Svazek obcí Úvalsko

Technické služby města Úvaly, p. o.

Náklady pro výpočet ceny					
Nákladové položky		Měrná jedn.	Jirny	Horoušany	Úvaly
Řádek			kalkulace 2021	kalkulace 2021	kalkulace 2021
1.	Materiál	Kč	10 150 000,00	1 493 192,52	6 812 690,89
1.1	surová voda podzemní a povrchová	Kč			
1.2	pitná voda převzatá	Kč	10 150 000,00	1 493 192,52	6 812 690,89
1.3	- chemikálie	Kč			
1.4	- ostatní materiál	Kč			
2.	Energie	Kč	720 000,00	-	200 000,00
2.1	- elektrická energie	Kč	720 000,00		200 000,00
2.2	- ostatní energie (plyn, pevná a kapalná)	Kč			
3.	Mzdy	Kč	303 750,00	18 202,25	83 047,75
3.1	- přímé mzdy	Kč	225 000,00	13 483,15	61 516,85
3.2	- ostatní osobní náklady	Kč	78 750,00	4 719,10	21 530,90
4.	Ostatní přímé náklady	Kč	975 940,00	44 943,82	205 056,18
4.1	- odpisy a prostředky obnovy infr. majetku	Kč			
4.2a	- opravy infrastrukturního majetku - havarijní	Kč	187 500,00	11 235,96	51 264,04
4.2b	- opravy infrastrukturního majetku - obnovující	Kč	562 500,00	33 707,87	153 792,13
4.3	- nájem infrastrukturního majetku	Kč	225 940,00	-	-
4.4	prostředky obnovy infrastrukturního majetku	Kč			
5.	Provozní náklady	Kč	300 000,00	17 977,53	82 022,47
5.1.	poplatky za vypouštění odpadních vod	Kč			
5.2.	ostatní provozní náklady externí	Kč	300 000,00	17 977,53	82 022,47
5.3.	ostatní provozní náklady ve vlastní režii	Kč	-	-	-
6.	Finanční náklady	Kč			
7.	Ostatní výnosy	Kč			
8.	Výrobní režie	Kč	37 500,00	2 247,19	10 252,81
9.	Správní režie	Kč	7 500,00	449,44	2 050,56
10.	Úplné vlastní náklady	Kč	12 494 690,00	1 577 012,75	7 395 120,67
A	Hodnota souvisejícího infrastrukturního majetku	Kč			
B	Pořizovací cena provozního majetku	Kč			
C	Počet pracovníků	osob			
D	Voda pitná převzatá	m3	725 000,00		
E	Voda pitná předaná	m3	725 000,00	80 000,00	365 000,00
11.	JEDNOTKOVÉ NÁKLADY	Kč/m3	17,23	19,71	20,26

Kalkulovaná cena pro vodné a stočné			Kalkulovaná cena pro vodné a stočné		
12.	Úplné vlastní náklady - ÚVN	Kč	12 494 690,00	1 577 012,75	7 395 120,67
13.	Kalkulační zisk	Kč	312 367,25	-	-
14.	% podíl z ÚVN	%	2,5%	0,0%	0,0%
15.	z ř. 13. na rozvoj a obnovu infrastrukturního maj.	Kč			
16.	Celkem ÚVN + zisk	Kč	12 807 057,25	1 577 012,75	7 395 120,67
17.	Voda fakturovaná pitná	m3	725 000,00	80 000,00	365 000,00
18.	CENA pro vodné	Kč/m3	17,66	19,71	20,26
19.	CENA vodné včetně DPH	Kč/m3	19,43	21,68	22,29

Kalkulace pro vodné a stočné - rok 2021

pro město Úvaly

Technické služby města Úvaly, p. o.

Náklady pro výpočet ceny				
Nákladové položky		Měrná jedn.	Vodné	Stočné
Řádek			kalkulace 2021	kalkulace 2021
1.	Materiál	Kč	7 463 120,67	230 000,00
1.1	surová voda podzemní a povrchová	Kč		
1.2	pitná voda převzatá	Kč	7 395 120,67	-
1.3	- chemikálie	Kč	8 000,00	130 000,00
1.4	- ostatní materiál	Kč	60 000,00	100 000,00
2.	Energie	Kč	280 000,00	1 125 000,00
2.1	- elektrická energie	Kč	150 000,00	1 125 000,00
2.2	- ostatní energie (plyn, pevná a kapalná)	Kč	130 000,00	-
3.	Mzdy	Kč	1 997 500,00	2 600 000,00
3.1	- přímé mzdy	Kč	1 425 000,00	1 775 000,00
3.2	- ostatní osobní náklady	Kč	572 500,00	825 000,00
4.	Ostatní přímé náklady	Kč	3 981 181,00	6 777 395,00
4.1	- odpisy a prostředky obnovy infr. majetku	Kč		
4.2a	- opravy infrastrukturního majetku - havarijní	Kč	850 000,00	500 000,00
4.2b	- opravy infrastrukturního majetku - obnovující	Kč		
4.3	- nájem infrastrukturního majetku	Kč	3 131 181,00	6 277 395,00
4.4	prostředky obnovy infrastrukturního majetku	Kč		
5.	Provozní náklady	Kč	900 000,00	1 520 000,00
5.1.	poplatky za vypouštění odpadních vod	Kč	-	35 000,00
5.2.	ostatní provozní náklady externí	Kč	250 000,00	1 300 000,00
5.3.	ostatní provozní náklady ve vlastní režii	Kč	650 000,00	185 000,00
6.	Finanční náklady	Kč		
7.	Ostatní výnosy	Kč	-	
8.	Výrobní režie	Kč	170 000,00	135 000,00
9.	Správní režie	Kč	80 000,00	15 000,00
10.	Úplné vlastní náklady	Kč	14 871 801,67	12 402 395,00
A	Hodnota souvisejícího infrastrukturního majetku	Kč	235 640 000,00	340 510 000,00
B	Pořizovací cena provozního majetku	Kč	-	
C	Počet pracovníků	osob	4	2
D	Voda pitná fakturovaná	m3	260 714,29	
E	- z toho domácnosti	m3	240 714,29	
F	Voda odpadní odváděná fakturovaná	m3		250 000,00
G	- z toho domácnosti	m3		230 000,00
H	Voda srážková fakturovaná	m3		
I	Voda odpadní čištěná	m3		370 000,00
J	Pitná nebo odpadní voda převzatá	m3	365 000,00	
K	Pitná nebo odpadní voda předaná	m3		20 000,00
11.	JEDNOTKOVÉ NÁKLADY	Kč/m3	57,04	49,61

Kalkulovaná cena pro vodné a stočné				
12.	Úplné vlastní náklady - ÚVN	Kč	14 871 801,67	12 402 395,00
13.	Kalkulační zisk	Kč	-	-
14.	% podíl z ÚVN	%	0%	0%
15.	z ř. 13. na rozvoj a obnovu infrastrukturního maj.	Kč		
16.	Celkem ÚVN + zisk	Kč	14 871 801,67	12 402 395,00
17.	Voda fakturovaná pitná, odpadní+srážková	m3	260 714,29	250 000,00
18.	CENA pro vodné	Kč/m3	57,04	49,61
19.	CENA vodné včetně DPH	Kč/m3	62,75	54,57

nefakturovaná	104 285,71
úniky - psí	1,40
úniky %	29%

Věc: Obecně závazná vyhláška č.6/2020 o místním poplatku za provoz systému shromažďování, sběru, přepravy, třídění, využívání a odstraňování komunálních odpadů.

MATERIÁL PŘEDKLÁDÁ: Mgr. Petr Borecký, Starosta

PROJEDNÁNO S:

PŘIZVAT:

PODSTATA PROJEDNÁVANÉ VĚCI:

Rada města na svém jednání dne 24.11.2020 doporučila zastupitelstvu města vydat obecně závaznou vyhlášku č. 6/2020 o místním poplatku za provoz systému shromažďování, sběru, přepravy, třídění, využívání a odstraňování komunálních odpadů, kde sazba poplatku činí 996,- Kč/osoba/rok.

V souladu s platnou legislativou je nutno vždy pro následující rok vydat obecně závaznou vyhlášku o místním poplatku za provoz systému shromažďování, sběru, přepravy, třídění, využívání a odstraňování komunálních odpadů. Vyhláška se musí schvalovat, i když nedochází ke změně výše poplatku. Vyhláška byla vypracována dle nového Metodického materiálu odboru veřejné správy, dozoru a kontroly Ministerstva vnitra.

Sazba poplatku je dvousložková a tvoří ji: 1) Dle § 10b zákona č. 565/1990 Sb. o místních poplatcích částka se stanovenou horní hranicí 250,- Kč za osobu a kalendářní rok. Výši této částky stanoví obec libovolně dle svého uvážení, aniž by ji v obecně závazné vyhlášce zdůvodňovala. 2) Dle § 10b zákona č. 565/1990 Sb. o místních poplatcích částka, kterou zastupitelstvo města stanoví, na základě výpočtu z výše naposledy známých skutečných nákladů obce na sběr a svoz netříděného komunálního odpadu za předchozí kalendářní rok vyděleného počtem všech poplatníků. Výše této složky poplatku nesmí přesáhnout zákonem stanovený limit 750,- Kč za osobu a kalendářní rok.

Pro město Úvaly byl v roce 2020 poplatek z těchto složek:

1. složka sazby poplatku 250,- Kč zůstává v původní výši a je dána zákonem o místních poplatcích.
 2. složka sazby poplatku 674,- Kč
- Poplatek byl celkem 924,- Kč

Skutečné náklady za rok 2019 na sběr a svoz netříděného komunálního odpadu činily: 7 550 298,- a byly rozúčtovány takto:

Náklady 7 550 298,- děleno 7226 (6884 počet osob s pobytem na území obce + 342 počet staveb určených k individuální rekreaci, bytů a rodinných domů, ve kterých není hlášena k pobytu žádná fyzická osoba) = 1044,90 Kč. Z této částky je stanovena sazba poplatku dle čl. 4 odst. 1 písm. b) vyhlášky ve výši 996 Kč.

Pro město Úvaly je nyní navrhován poplatek pro rok 2021 z těchto složek:

1. složka sazby poplatku 250,- Kč zůstává v původní výši a je dána zákonem o místních poplatcích.
 2. složka sazby poplatku 746,- Kč
- Poplatek je tedy navrhován celkem 996,- Kč

Poplatek musí být dělitelný 12ti, vzhledem k nutnosti stanovení poměrné části poplatku - rozúčtovat roční platbu do 12ti měsíců

Pro rok 2021 je ve vyhlášce navrhována sazba poplatku 996,- Kč/osobu.

Dopad na rozpočet 2021: příjmy: cca 7 197 096,-Kč

DOPAD NA ROZPOČET: Usnesení má vliv na rozpočet města

NÁVRH USNESENÍ:

Zastupitelstvo města Úvaly

I. vydává

Obecně závaznou vyhlášku města Úvaly č. 6/2020 o místním poplatku za provoz systému shromáždování, sběru, přepravy, třídění, využívání a odstraňování komunálních odpadů, kde sazba poplatku činí 996,- Kč/osoba/rok

II. ukládá

1. Mgr. Petru Boreckému, starostovi

1. zajistit realizaci tohoto usnesení prostřednictvím odboru životního prostředí a územního rozvoje OŽPÚR

Výsledek hlasování:

PRO PROTI ZDRŽEL SE

PŘÍLOHY:

Příloha č.1 k materiálu Zastupitelstva města Úvaly - náklady na SKO

Příloha č.2 k materiálu Zastupitelstva města Úvaly - výpočty

Příloha č.2 k usnesení Zastupitelstva města Úvaly - Vyhláška

ZPRACOVAL:

Ing. Renata Stojecová, Ph.D., vedoucí odboru životního prostředí a územního rozvoje OŽPÚR

Daniela Jahnová

Od: Jitka Kuštová
Odesláno: středa 18. listopadu 2020 9:54
Komu: Daniela Jahnová
Předmět: Náklady za rok 2019 - komunální odpad

Dobrý den paní Jahnová,

skutečné náklady na svoz SKO v roce 2019 byly následující:

Svoz odpadů - náklady	Skutečnost rok 2019
POPLATEK ZA ULOŽENÍ SKO	1 125 435,54
OSOBNÍ NÁKLADY CELKEM	1 416 276,20
MATERIÁL CELKEM	123 055,08
POHONNÉ HMOTY	299 520,00
SLUŽBY	95 142,54
OPRAVY A UDRŽOVÁNÍ	184 107,23
SILNIČNÍ DAŇ	10 467,60
OSTATNÍ NÁKLADY	40 965,27
ODPISY	410 968,80
ÚROKY	18 052,16
NÁKLADY CELKEM	3 723 990,41

S pozdravem

Jitka Kuštová
ÚČETNÍ

T: +420 281 091 522
E: jitka.kustova@mestouvaly.cz
W: www.tsuvaly.cz



Technické služby města Úvaly, p. o.
Riegerova 12
250 82 Úvaly

r. 2019 - vyhláška 6/2020

Netříděný komunální odpad TS:	3 723 990,- Kč
Sběrný dvůr:	2 971 177,- Kč
Jarní kolečko:	399 907,- Kč
Podzimní kolečko:	455 224,- Kč
Celkem	7 550 298,- Kč

Složka A: 250,- Kč

Složka B: 746,- Kč (996 – 250)

Obyvatelé k 31.12.2019: 6 884

Chataři k 31.12.2019: 342

Celkem: **7226**

Náklady celkem : obyvatelé

7 550 298 : 7226 = 1 044,9,- Kč

1 044,9,- Kč – 996,- Kč = 48,9,- Kč

Město Úvaly
Obecně závazná vyhláška města Úvaly č. 6/2020,
o místním poplatku za provoz systému shromažďování, sběru, přepravy,
třídění, využívání a odstraňování komunálních odpadů

Zastupitelstvo města Úvaly se na svém zasedání dne usnesením č..... usneslo vydat na základě § 14 zákona č. 565/1990 Sb., o místních poplatcích, ve znění pozdějších předpisů (dále jen „zákon o místních poplatcích“), a v souladu s § 10 písm. d) a § 84 odst. 2 písm. h) zákona č. 128/2000 Sb., o obcích (obecní zřízení), ve znění pozdějších předpisů, tuto obecně závaznou vyhlášku (dále jen „vyhláška“):

Čl. 1
Úvodní ustanovení

- (1) Město Úvaly touto vyhláškou zavádí místní poplatek za provoz systému shromažďování, sběru, přepravy, třídění, využívání a odstraňování komunálních odpadů (dále jen „poplatek“).
- (2) Správce poplatku je obecní úřad (dále jen „správce poplatku“)¹

Čl. 2
Poplatník

- (1) Poplatek za provoz systému shromažďování, sběru, přepravy, třídění, využívání a odstraňování komunálních odpadů platí:²
 - a) fyzická osoba přihlášená v obci,
 - b) fyzická osoba, která má ve vlastnictví stavbu určenou k individuální rekreaci, byt nebo rodinný dům, ve kterých není přihlášená žádná fyzická osoba, a to ve výši odpovídající poplatku za jednu fyzickou osobu; má-li ke stavbě určené k individuální rekreaci, bytu nebo rodinnému domu vlastnické právo více osob, jsou povinny platit poplatek společně a nerozdílně.
- (2) Za fyzické osoby tvořící domácnost může poplatek platit jedna osoba. Za fyzické osoby žijící v rodinném nebo bytovém domě může poplatek platit vlastník nebo správce. Osoby, které platí poplatek za více fyzických osob, jsou povinny správcí poplatku oznámit jméno, popřípadě jména, příjmení a data narození osob, za které poplatek platí.³

Čl. 3
Ohlašovací povinnost

- (1) Poplatník je povinen ohlásit správcí poplatku vznik své poplatkové povinnosti nejpozději do 15 dnů ode dne, kdy mu povinnost platit tento poplatek vznikla.

¹ § 15 odst.1 zákona o místních poplatcích

² § 10b odst. 1 zákona o místních poplatcích

³ § 10b odst. 2 zákona o místních poplatcích

- (2) Poplatník dle čl. 2 odst. 1 této vyhlášky je povinen ohlásit správci poplatku jméno, popřípadě jména, a příjmení, místo přihlášení, popřípadě další adresy pro doručování. Současně uvede skutečnosti zakládající nárok na osvobození nebo úlevu od poplatku.
- (3) Poplatník dle čl. 2 odst. 1 písm. b) této vyhlášky je povinen ohlásit také evidenční nebo popisné číslo stavby určené k individuální rekreaci nebo rodinného domu; není-li stavba nebo dům označena evidenčním nebo popisným číslem, uvede poplatník parcelní číslo pozemku, na kterém je tato stavba umístěna. V případě bytu je poplatník povinen ohlásit orientační nebo popisné číslo stavby, ve které se byt nachází, a číslo bytu, popřípadě popis umístění v budově, pokud nejsou byty očíslovány.
- (4) Ve lhůtě podle odst. 1 je poplatník povinen ohlásit správci poplatku zánik své poplatkové povinnosti v důsledku změny přihlášení nebo v důsledku změny vlastnictví ke stavbě určené k individuální rekreaci, bytu nebo rodinnému domu.
- (5) Poplatník, který nemá sídlo nebo bydliště na území členského státu Evropské unie, jiného smluvního státu Dohody o Evropském hospodářském prostoru nebo Švýcarské konfederace, uvede také adresu svého zmocněnce v tuzemsku pro doručování.⁴
- (6) Dojde-li ke změně údajů uvedených v ohlášení, je poplatník povinen tuto změnu oznámit do 15 dnů ode dne, kdy nastala.⁵
- (7) Povinnost ohlásit údaj podle odst. 2 a 3 nebo jeho změnu se nevztahuje na údaj, který může správce poplatku automatizovaným způsobem zjistit z rejstříků nebo evidencí, do nichž má zřízen automatizovaný přístup. Okruh těchto údajů zveřejní správce poplatku na své úřední desce.⁶

Čl. 4

- (1) Sazba poplatku činí 996,- Kč a je tvořena:
 - a) z částky 250,- Kč za kalendářní rok a
 - b) z částky 746,- Kč za kalendářní rok. Tato částka je stanovena na základě skutečných nákladů obce předchozího kalendářního roku na sběr a svoz netříděného komunálního odpadu za poplatníka a kalendářní rok.
- (2) Skutečné náklady za rok 2019 na sběr a svoz netříděného komunálního odpadu činily: 7 550 298,- Kč a byly rozúčtovány takto:

Náklady 7 550 298,- Kč děleno 7 226 (6 884 počet přihlášených osob na území obce + 342 počet staveb určených k individuální rekreaci, bytů a rodinných domů, ve kterých není přihlášena žádná fyzická osoba) = 1 044,9,- Kč. Z této částky je stanovena sazba poplatku dle čl. 4 odst. 1 písm. b) vyhlášky ve výši 746,- Kč.

Čl. 5

Splatnost poplatku

- (1) Poplatek je splatný jednorázově a to nejpozději do 30.4. příslušného kalendářního roku.

⁴ § 14a odst. 3 zákona o místních poplatcích

⁵ § 14a odst. 4 zákona o místních poplatcích

⁶ § 14a odst. 5 zákona o místních poplatcích

- (2) Vznikne-li poplatková povinnost po datu splatnosti uvedeném v odst. 1, je poplatek splatný nejpozději do 15. dne měsíce, který následuje po měsíci, ve kterém poplatková povinnost vznikla.

Čl. 6

Osvobození a úlevy

- (1) Od poplatku je osvobozena fyzická osoba dle čl. 2 odst. 1 písm. a), která je⁷
- a) umístěna do dětského domova pro děti do 3 let věku, školského zařízení pro výkon ústavní nebo ochranné výchovy nebo školského zařízení pro preventivně výchovnou péči na základě rozhodnutí soudu nebo smlouvy,
 - b) umístěna do zařízení pro děti vyžadující okamžitou pomoc na základě rozhodnutí soudu, na žádost obecního úřadu obce s rozšířenou působností, zákonného zástupce dítěte nebo nezletilého,
 - c) jako nezaopatřené dítě umístěna v domově pro osoby se zdravotním postižením na základě rozhodnutí soudu nebo smlouvy o poskytnutí sociální služby, nebo
 - d) umístěna v domově pro osoby se zdravotním postižením, domově pro seniory, domově se zvláštním režimem nebo chráněném bydlení.
 - e) má trvalý pobyt v sídle ohlašovny a prokazatelně se nezdržuje v katastrálním území města Úvaly u Prahy
 - f) se prokazatelně nezdržuje v katastrálním území města Úvaly u Prahy
- (2) Údaj rozhodný pro osvobození nebo úlevu dle odst. (1) tohoto článku je poplatník nebo jeho zákonný zástupce povinen ohlásit ve lhůtě do 30ti dnů od skutečnosti zakládající nárok na osvobození nebo úlevu.
- (5) V případě, že poplatník nesplní povinnost ohlásit údaj rozhodný pro osvobození nebo úlevu ve lhůtách stanovených touto vyhláškou nebo zákonem, nárok na osvobození nebo úlevu zaniká.⁸

Čl. 7

Navýšení poplatku

- (1) Nebudou-li poplatky zaplacený poplatníkem včas nebo ve správné výši, vyměří mu správce poplatku poplatek platebním výměrem nebo hromadným předpisným seznamem.⁹
- (2) Včas nezaplacené poplatky nebo část těchto poplatků může správce poplatku zvýšit až na trojnásobek; toto zvýšení je příslušenstvím poplatku sledujícím jeho osud.¹⁰

⁷ § 10b odst. 3 zákona o místních poplatcích

⁸ § 14a odst. 6 zákona o místních poplatcích

⁹ § 11 odst. 1 zákona o místních poplatcích

¹⁰ § 11 odst. 3 zákona o místních poplatcích

Čl. 8

Odpovědnost za zaplacení poplatku¹¹

- (1) Vznikne-li nedoplatek na poplatku poplatníkovi, který je ke dni splatnosti nezletilý a nenabyl plné svéprávnosti nebo který je ke dni splatnosti omezen ve svéprávnosti a byl mu jmenován opatrovník spravující jeho jmění, přechází poplatková povinnost tohoto poplatníka na zákonného zástupce nebo tohoto opatrovníka; zákonný zástupce nebo opatrovník má stejné procesní postavení jako poplatník.
- (2) V případě podle odstavce 1 vyměří správce poplatku poplatek zákonnému zástupci nebo opatrovníkovi poplatníka.
- (3) Je-li zákonných zástupců nebo opatrovníků více, jsou povinni plnit poplatkovou povinnost společně a nerozdílně.

Čl. 9

Přechodné a zrušovací ustanovení

- (1) Zrušuje se obecně závazná vyhláška č. 3/2019 ze dne 9.12.2019.
- (2) Poplatkové povinnosti vzniklé před nabytím účinnosti této vyhlášky se posuzují podle dosavadních právních předpisů.

Čl. 10

Účinnost

Tato vyhláška nabývá účinnosti dne 1.1.2021.

.....
Mgr.Petr Borecký
starosta

.....
Ing. Alexis Kimbembe
místostarosta

.....
Josef Polák
místostarosta

Vyvěšeno na úřední desce dne:

Sejmuto z úřední desky dne:

¹¹ § 12 zákona o místních poplatcích

Věc: Záměr prodeje pozemku parcelní číslo 2303 o celkové výměře 91m² a pozemku parcelní číslo 2304 o celkové výměře 274 m², katastrální území Úvaly u Prahy

MATERIÁL PŘEDKLÁDÁ: Mgr. Petr Borecký, Starosta

PROJEDNÁNO S:

PŘIZVAT:

PODSTATA PROJEDNÁVANÉ VĚCI:

Odbor investic a dopravy předkládá zastupitelstvu města žádost o prodej pozemku parcelní číslo 2303 o velikosti 91 m² a pozemku parcelní číslo 2304 o celkové výměře 274 m², katastrální území Úvaly u Prahy od pana L**** K****, *****, *****, *****, *** ** *****. Pan K**** vlastní nemovitost, která je postavena na pozemku parcelní číslo 2303 a pozemek parcelní číslo 2304 využívá za účelem přístupu a příjezdu k nemovitosti. Pan Krista žádá o prodej výše uvedených pozemků z důvodu narovnání majetkových poměrů.

Na základě výše uvedeného nechal odbor investic a dopravy zpracovat znalecký posudek č.4115-85/2020 vypracován znalcem panem Šmejkalem. V záměru bude uvedena minimální nabídková cena dle vypracovaného znaleckého posudku č.4115-85/2020, která činí za pozemek parcelní číslo 2303 částku 84 739,20,-Kč a za pozemek parcelní číslo 2304 částku 255 148,80,-Kč. Celkem je minimální nabídková cena ve výši 339 888,-Kč.

Rada města dne 24.11.2020 přijala usnesení, ve kterém doporučuje zastupitelstvu města schválit záměr prodeje pozemku parcelní číslo 2303 o velikosti 91 m² a pozemku parcelní číslo 2304 o celkové výměře 274 m², katastrální území Úvaly u Prahy panu K*****, bytem *****, *****, *** ** za účelem narovnání majetkových poměrů pod umístěnou stavbou a související oplocenou zahradou za cenu stanovenou znaleckým posudkem č.4115-85/2020 v celkové výši 339 888,- Kč, ve formě splátek po dobu 240 měsíců oproti zástavnímu právu pozemků.

DOPAD NA ROZPOČET: Usnesení má vliv na rozpočet města

NÁVRH USNESENÍ:

Zastupitelstvo města Úvaly

I. souhlasí s

vyhlášením záměru prodeje pozemku parcelní číslo 2303 o celkové výměře 91 m² a pozemku parcelní číslo 2304 o celkové výměře 274 m², katastrální území Úvaly u Prahy panu K***** za účelem narovnání majetkových poměrů pod umístěnou stavbou a související oplocenou zahradou za cenu stanovenou znaleckým posudkem č.4115-85/2020 v celkové výši 339 888,- Kč, ve formě splátek po dobu 240 měsíců oproti zástavnímu právu pozemků

II. jmenuje

výběrovou komisi v tomto složení:

Josef Polák, Ing.Renata Stojecová, Blanka Viktorová, Adriana Bednarčíková

III. ukládá

1. Mgr. Petru Boreckému, starostovi

prostřednictvím vedoucího odboru investic a dopravy zajistit realizaci tohoto usnesení

Výsledek hlasování:

PRO PROTI ZDRŽEL SE

PŘÍLOHY:

Příloha č.1 k materiálu Zastupitelstva města Úvaly - znalecký posudek

Příloha č.2 k materiálu Zastupitelstva města Úvaly - situace

Příloha č.1 k usnesení Zastupitelstva města Úvaly - záměr

Příloha č.1 k usnesení Zastupitelstva města Úvaly (veřejná kopie) - záměr

ZPRACOVAL: Mgr. Petr Matura, vedoucí odboru investic a dopravy OID

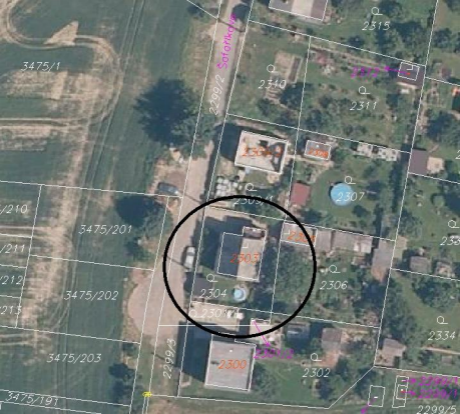

3475/1

2299/2 Soforika

2315

2310

2311

/210

3475/201

2307

/211

2503

2333

/212

3475/202

2308

213

2304

2306

2334

3475/203

2299/3

2300

2302

3475/191

2299/4

2299/5



Záměr města

Město Úvaly na základě ust. § 39 odst. 1 zákona č.128/2000 Sb. o obcích, ve znění pozdějších předpisů zveřejňuje vyhlášení záměru na prodej pozemku parcelní číslo 2303 o výměře 91 m² a pozemku parcelní číslo 2304 o celkové výměře 274 m², katastrální území Úvaly u Prahy panu K..... za účelem narovnání majetkových poměrů pod umístěnou stavbou a související oplocenou zahradou za cenu stanovenou znaleckým posudkem č.4115-85/2020 v celkové výši 339 888,- Kč, ve formě splátek po dobu 240 měsíců oproti zástavnímu právu pozemků.

Tento záměr byl schválen usnesením zastupitelstva města Úvaly č. Z – dne

Vyjádření a nabídky lze doručit v době od zveřejnění záměru prodeje na adresu: MěÚ Úvaly, Arnošta z Pardubic 95, Úvaly 250 82 v zalepené obálce označené „**NEOTVÍRAT**“ a heslem „**prodej pozemku parc.č.2303 a 2304**“ nejpozději do

Doba zveřejnění je dle zákona nejméně 15 dnů. Pronajímatel si vyhrazuje právo nevybrat z předložených nabídek.

V případě, že nebude podána žádná žádost o prodej předmětného pozemku, prodlužuje se doba zveřejnění vždy do 15. dne následujícího měsíce.

starosta města
Petr Borecký

Vyvěšeno:
Sejmuto:

Věc: Žádost o souhlas k odkupu části pozemku parc.č. 3512/6 k.ú. Úvaly u Prahy (Králíčina) - návrh záměru**MATERIÁL PŘEDKLÁDÁ:** Mgr. Petr Borecký, Starosta**PROJEDNÁNO S:****PŘIZVAT:****PODSTATA PROJEDNÁVANÉ VĚCI:**

Rada města na svém jednání dne 21.7.2020 projednala žádost paní M***** P***** o souhlas k odkupu části pozemku parc.č. 3512/6 k.ú. Úvaly u Prahy z vlastnictví města a přijala usnesení č.R - 356/2020, kterým nedoporučuje schválit záměr na prodej části pozemku parc.č. 3512/6 k.ú. Úvaly u Prahy o velikosti 140m².

Na základě žádosti byl zpracován návrh záměru. Jedná se o 140m² lesního pozemku, který se nachází pod chatou č.ev. 63 a v jejím nejbližším okolí. Tento pozemek je součástí přírodní památky Králíčina a evidovaný jako les ochranný.

DOPAD NA ROZPOČET: Usnesení nemá vliv na rozpočet města**NÁVRH USNESENÍ:****Zastupitelstvo města Úvaly****I. nesouhlasí**

se schválením záměru na prodej části pozemku parc.č. 3512/6 k.ú. Úvaly u Prahy o velikosti 140m²

II. ukládá

1. Mgr. Petru Boreckému, starostovi

1. zajistit realizaci tohoto usnesení prostřednictvím OŽPÚR

Termín: 30.9.2020

Výsledek hlasování:**PRO PROTI ZDRŽEL SE****PŘÍLOHY:**

Příloha č.3 k materiálu Zastupitelstva města Úvaly - zákres v katastrální mapě

Příloha č.2 k materiálu Zastupitelstva města Úvaly - žádost veřejná

Příloha č.1 k materiálu Zastupitelstva města Úvaly - žádost neveřejná

Příloha č.1 k usnesení Zastupitelstva města Úvaly - záměr

ZPRACOVAL:

Ing. Renata Stojecová, Ph.D., vedoucí odboru životního prostředí a územního rozvoje OŽPÚR

část pozemku 3512/6 o výměře 140 m²

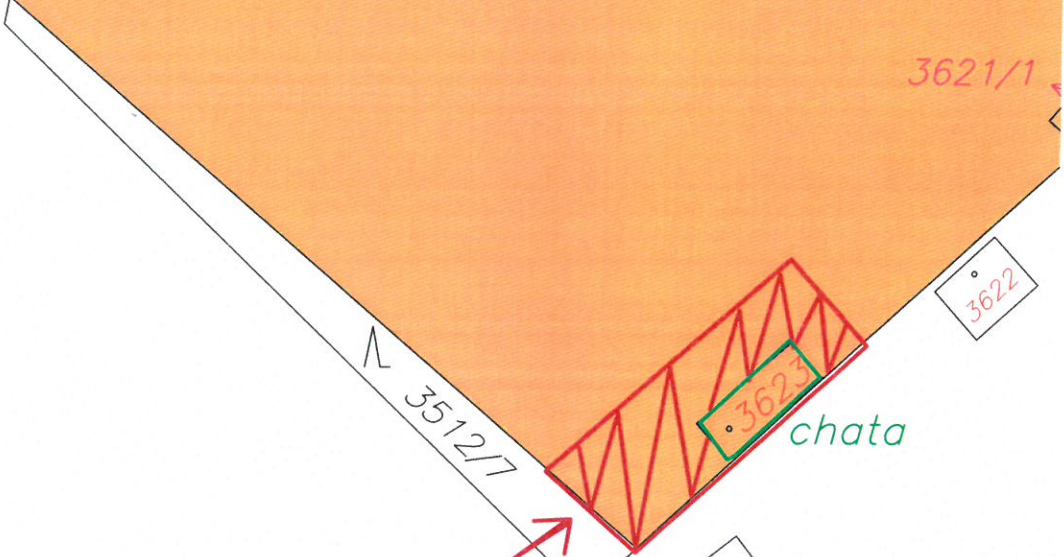



Město Úvaly
Zastupitelstvo
Arnošta z Pardubic 95,
250 82 Úvaly

MĚSTSKÝ ÚŘAD ÚVALY		
Zpracováno: 2742	Číslo (poř.): 5686/20	
Došlo dne: 22. 06. 2020		hod:
Počet listů: 6		
Počet příloh:	svazků:	listů:

Věc: Žádost o souhlas k odkupu části pozemku z vlastnictví města

Dobrý den.

Znovu se na Město Úvaly, na zastupitele, obracím s žádostí dání souhlasu k odkupu části pozemku pod mou chatou a bezprostředního jen okolí pro možné užívání a údržbu stavby. Jde o část zastavěného pozemku ppč. 3623 a část bezprostředního okolí mé chaty z pozemku ppč. 3512/6, a to v rozsahu dle přiloženého obrázku. K oběma uvedeným nemovitostem pozemků má vlastnické právo Město Úvaly. Majitelkou chaty jsem od roku 1989, tedy 30let.

Než se Město Úvaly stalo vlastníkem předmětných pozemků, tak jsem se s žádostí obracela na Lesy ČR, které můj zájem odkázaly právě až na nového vlastníka, na Město Úvaly. Městský úřad jsem již jednou oslovila. Dnes si dovoluji požádat o vstřícnost zastupitele města.

Jsem osoba již přeci jen v pokročilejším věku a mám zájem na uvedeném odkupu z důvodu, abych na svou dceru převedla jednoznačné vlastnictví nejen chaty, ale i jejího podloží a bezprostředního jen okolí pro údržbu a užívání stavby k rekreačnímu účelu. Protože se můj zájem týká opravdu jen okrajové části velkého celku pozemku ve vlastnictví Města Úvaly, věřím ve vstřícnost v dané záležitosti, neboť město jistě nebude citelně ukráceno. Z celku 20.529 m² pozemků Města Úval mám přání odkupu jen 140 m².

Odůvodnění žádosti:

Jsem vlastníkem budovy chaty s číslem evidenčním 63, stavby pro rodinnou rekreaci, v katastru města Úval, což dokládám náhledem na výpis Katastrálního úřadu pro Středočeský kraj, Katastrální pracoviště Praha-východ, kde je uvedeno, viz:

Informace o stavbě

Stavba: č. ev. 63

Obec: Úvaly [538957]

Část obce: Úvaly [403113]

Katastrální území: Úvaly u Prahy [775738]

Číslo LV: 1755

Stavba stojí na pozemku: p. č. 3623

Typ stavby: budova s číslem evidenčním

Způsob využití: stavba pro rodinnou rekreaci

Vlastnické právo

Překová, Miroslava, Dětská 2559/154, Strašnice, 10000 Praha 10

Způsob ochrany nemovitosti

Nejsou evidovány žádné způsoby ochrany.

Omezení vlastnického práva

Nejsou evidována žádná omezení.

Jiné zápisy

Nejsou evidovány žádné jiné zápisy.

Budova uvedené mojí chaty leží na pozemku ppč. 3623 ve vlastnictví Města Úval, jak je to výslovně zapsáno u katastrálního úřadu, viz:

Informace o pozemku

Parcelní číslo: 3623

Obec: Úvaly [538957]

Katastrální území: Úvaly u Prahy [775738]

Číslo LV: 10001

Výměra [m²]: 26

Typ parcely: Parcela katastru nemovitostí

Mapový list: DKM

Určení výměry: Ze souřadnic v S-JTSK

Druh pozemku: zastavěná plocha a nádvoří

Stavba na pozemku: č. ev. 63

Vlastnické právo

Město Úvaly, Arnošta z Pardubic 95, 25082 Úvaly

Způsob ochrany nemovitosti

přírodní rezervace nebo přírodní památka

Seznam BPEJ

Parcela nemá evidované BPEJ.

Omezení vlastnického práva

Nejsou evidována žádná omezení.

Jiné zápisy

Nejsou evidovány žádné jiné zápisy.

Zastavěný pozemek ppč. 3623 leží pak uvnitř většího pozemku ppč. 3512/6 ve vlastnictví Města Úval, jak je to výslovně zapsáno u katastrálního úřadu, viz:

Informace o pozemku

Parcelní číslo: 3512/6

Obec: Úvaly [538957]

Katastrální území: Úvaly u Prahy [775738]

Číslo LV: 10001

Výměra [m²]: 20503

Typ parcely: Parcela katastru nemovitostí

Mapový list: DKM

Určení výměry: Graficky nebo v digitalizované mapě

Druh pozemku: lesní pozemek

Vlastnické právo

Město Úvaly, Arnošta z Pardubic 95, 25082 Úvaly

Způsob ochrany nemovitosti

pozemek určený k plnění funkcí lesa

Seznam BPEJ

Parcela nemá evidované BPEJ.

Omezení vlastnického práva

Nejsou evidována žádná omezení.

Jiné zápisy

Nejsou evidovány žádné jiné zápisy.

Mapové znázornění předmětných pozemků je na přiloženém obrázku.

Z přiložených obrázků je zřetelně vidět, že mojí chatou zastavěný pozemek ppč. 3623 leží fakticky na nejjižnější části pozemku ppč. 3512/6, a to až na samém okraji hranice uvedeného pozemku ppč. 3512/6.

V realitě se polohou jedná o koncovou skalní římsu, která leží na okraji sešikmené stolové plochy. Není zde žádná hospodářsky užitná půda či plocha. Jde reálně ve vyznačené ploše na přiloženém obrázku pouze a jen o neplodnou zeminu.

Vyznačená plocha v obrázku, kterou mám právní od Města Úvaly odkoupit, je rozměrově menší než 140 metrů čtverečních (tedy je menší obdélníku rozměru 7 x 20 m²).

Pozemek ppč. 3512/6, coby celek, je v katastru evidován jako les. V místě, kde stojí chata, na celé sešikmené stolové ploše neplodné zeminy, však rostou jen náletové stromy habrů, které se nikdy netěžily pro hospodářský užitek státních lesů. Lidé z okolí soušky užívali jen na olop.

Mou chatou zastavěný pozemek ppč. 3623 se zřejmě nějakým omylem v katastru dnes mimo jiné prezentuje zápisem, kdy "Způsob ochrany nemovitosti" je veden co "přírodní rezervace nebo přírodní památka". Moje chata je jistě již letitá, protože základní stavba vznikala již v roce 1938, kdy se zde tehdejší majitel pozemku lesa rozhodl chatu postavit. Rovněž umožnil stavbu chat i dalším zájemcům, kdy jejich existence lze jednoznačně mapově doložit topografickou mapou z roku 1971, viz přiložený obrázek. Je proto dost pořídní, kdo v době po roce 2000 mohl pro podloží mé chaty nechat zapsat, že je to "přírodní rezervace nebo přírodní památka".

Pravdou je, že v daném místě na sešikmené stolové ploše v dávné minulosti býval menší dřevěný hrádek Jana Skarbeka, potomka kouřimského knížete, zakladatele nedalekého Hostína, ale ta minulost je již tak dávná, že nelze zde nalézt nic víc, než jen sypaný val, který byl podsadou dřevěné kůlové hradby opevnění. Ale, můj zájem se o toto valu již netýká.

Konec konců, ani plocha onoho v dávné historii zde obývaného hrádku není nikde katastrálně pod jakoukoliv ochranou, protože jde fakticky jen o náznaky pozůstatků příkopů a valů. Pozemek ppč. 3512/6 v katastru nemá evidovanou jakoukoliv rázovou ochranu a ani z jediného právního předpisu tomuto pozemku ppč. 3512/6 taková právní ochrana nikdy legálně nevznikla. Ač někdo úmysl měl o vyhlášení ochrany nad jakousi místní lokalitou "Králičina", kterážto ochrana ale nepostihuje přímo samotný pozemek ppč. 3512/6 ve vlastnictví Města Úvaly. Výslovně se pozemek ppč. 3512/6 v katastru eviduje jen se zápisem pro "Způsob ochrany nemovitosti" ve znění "pozemek určený k plnění funkcí lesa", přičemž i pro "Omezení vlastnického práva" se výslovně uvádí "Nejsou evidována žádná omezení". A onou "Králičinou" jistě nemůže být míněna ona neplodná sešikmená stolová plocha s podložím skály, kam se králík nikdy nezahrabe.

Proto nesporně Město Úvaly může plně rozhodovat o svém vlastnictví.

Město Úvaly má tak nesporně oprávnění zadat vstřícný návih na oddělení v obrázku znázorněné části pozemku ppč. 3512/6, v jehož rámci leží pozemek ppč. 3623, nad kterým je postavena moje rekreační chata. A Město Úvaly jistě pak i může schválit za stupitelstvím o Jaroševské oddělené části mé osobě, aniž by porušilo jakýkoliv právní předpis.

Informace

Katastrální mapa

Katastrální mapa + ortofoto

Mapa poz. katastru

Mapa poz. katastru + ortofoto

Vrstvy Legenda Hledat Tisk

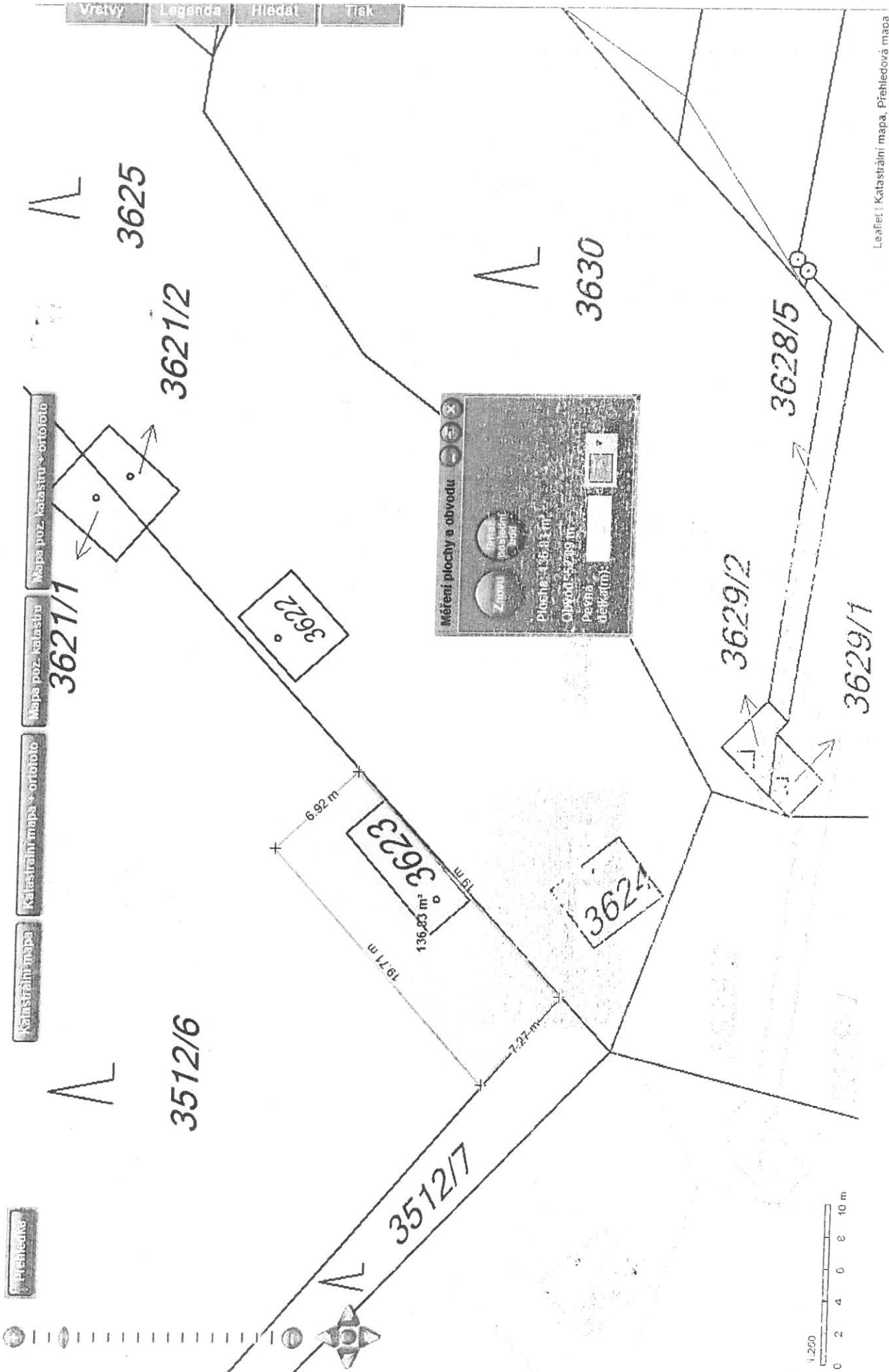

ÚAZK

Topografická mapa v systému S-1952
měřítko 1:20 000

ČÚZK

ČÚZK

ČÚZK

Výmola

ČÚZK

ČÚZK

ČÚZK

ČÚZK

ČÚZK

ČÚZK

ČÚZK

ČÚZK

ČÚZK

ČÚZK

ČÚZK

ČÚZK

ČÚZK

276,1

ČÚZK

ČÚZK

ČÚZK

ČÚZK

ČÚZK

ČÚZK

ČÚZK

ČÚZK

ČÚZK

ČÚZK

ČÚZK

ČÚZK

ČÚZK

ppč. 3623
r. 1971

šancích

ČÚZK

ČÚZK

ČÚZK

ČÚZK

ČÚZK

ČÚZK



Naše značka: MEUV/ /2020
Vyřizuje/linka: Blanka Reinerová/124
E-mail: blanka.reinerova@mestouvaly.cz
Tel.: 281 091 524
Úvaly 1.7.2020

Záměr města

Město Úvaly na základě ust. § 39 odst. 1 zákona č. 128/2000 Sb. o obcích, ve znění pozdějších předpisů

**zveřejňuje vyhlášení záměru
na prodej části pozemku parc.č. 3512/6, k.ú. Úvaly u Prahy, druh pozemku lesní
pozemek o výměře 140 m².**

Tento záměr byl schválen usnesením zastupitelstva města Úvaly č. Z - /2020 dne2020
Nabídky lze doručit v době zveřejnění záměru prodeje na adresu: MěÚ Úvaly, Arnošta z Pardubic 95, 250 82 Úvaly, v zalepené obálce označené **„NEOTEVÍRAT“** a označené heslem **„prodej části pozemku parc.č. 3512/6, k.ú. Úvaly u Prahy“** nejpozději do.....2020 do **12:00 hodin**.

Doba zveřejnění je dle zákona č. 128/2000 Sb., o obcích nejméně 15 dnů. Prodávající si vyhrazuje právo nevybrat z předložených nabídek. V případě, že nebude podána žádná nabídka na koupi předmětného pozemku, prodlužuje se doba zveřejnění vždy do 15. dne následujícího měsíce.

Petr Borecký
starosta města

Vyvěšeno:

Sejmuto:

Příloha: zákres pozemku v katastrální mapě

