Život Úval

mestouvaly.cz

5/2021 ročník 62

Dětské hřiště na Vinici - Foto: Václav Vícovský

Všimli jsme si 8

Jarní sluníčko rozsvítilo školku 14

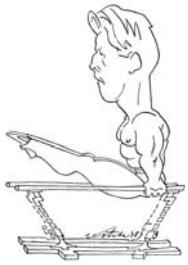

Úvalský rodák na olympiádě... 20

OBSAH

2 Městský úřad
8 Zprávy z města
12 Ze zápisníku policie
13 MDDM
14 Církev
14 Školství
18 Sport
19 Historie
21 Poznáte se?
21 Společenská kronika
22 Názory čtenářů
23 Osobní

www.mestouvaly.cz

SLOVO STAROSTY

Milé Úvalačky, milí Úvaláci, tento úvodník píšu v polovině dubna na své chatě, venku 20 cm sněhu a hustě sněží. Letos se přísloví „Březen, za kamna vlezem, duben, ještě tam budem“ naplnilo beze zbytku. Přemýšlím o tom, jaká ta letošní zima byla. Na jednu stranu krásná, po mnoha letech opravdu bílá, na druhou stranu smutná, kdy jsme byli a stále jsme kvůli Covidu vykolejení ze svých normálních životů tak, jak jsme si ještě před rokem a půl nebyli schopni představit.

To, na co se musíme soustředit, je, jak se dostat z této situace co nejrychleji ven. Jinak ji časem přijmeme jako novou normalitu, a v podstatě se tak v jiné podobě vrátíme do klece, ze které jsme se před 30 lety dostali.

I proto v Úvalech očkujeme, co to dá. Abychom ochránili životy ohrožených obyvatel Úval a všem ostatním, kdo mají zájem, pomohli k normálnímu životu. Od 19. dubna se dostáváme na 200 očkovaných obyvatel v rámci jednoho očkovacího dne. A kromě nás začali očkovat i praktičtí lékaři. Jediné, co nás brzdí, je nedostatek vakcín a problémy, které nám vytváří tato vláda. Nezbývá, než znovu poděkovat všem, co se na této historicky největší zdravotnické akci v dějinách našeho města podílejí.

Ale ještě jednou to pro jistotu zopakuji – to, v čem dnes žijeme, není normalita. Nezvykejme si na to. Nevracejme se do klece!

Rád bych se ale zastavil ve svém úvodníku ještě u něčeho.

Čeká nás letos hodně projektů, díky kterým opět naše město proměníme, a já doufám, že k lepšímu. Tou první z nich je, že letos zbavíme nemálo ulic bahna. Neříkám, že zvolená technologie je ta nejskvělejší, co známe, ale je finančně dostupná a lze s ní udělat za relativně málo muziky docela hodně. Tou druhou je, že připravujeme program na kompletní opravy takřka všech městských bytových domů – celý proces právě finišuje, a pokud to dobře dopadne, v květnu jej oficiálně oznámíme a rovnou odstartujeme. Třetí věcí je ve spolupráci s ŘSD přestavba zastávek busu na silnici I/12 u světelné křižovatky. Dnes tam sice autobusy nestaví, ale tato akce nám umožní zaprvé zkultivovat další nevzhledné místo v Úvalech a za druhé se připravit na zavedení autobusového spojení pro Horní Úvalák. Kromě toho budujeme nový chodník u zdravotního střediska.

Dokončujeme rovněž projektovou dokumentaci na rozšíření mateřské školy v Cukrovaru o dalších 50 míst, připravujeme další rozsáhlé opravy základní školy na náměstí, přes velké obtíže pokračujeme v přípravě svazkové školy, zpracováváme projektové dokumentace pro řešení kanalizace a vodovodu v těch několika málo místech, kde ještě stále není, a pracujeme na dalších významných projektech, se kterými vás seznámím v červnovém Životě Úval.

Současně s tím vším připravujeme ve městě nové výsadby zeleně do veřejného prostoru.

Všechno to děláme ze dvou důvodů. Jednak proto, aby se nám všem ve městě dobře žilo a naši obyvatelé měli k dispozici fungující město 21. století. Druhým důvodem je, že se snažíme vytvářet hezké prostředí ve městě. Hezké prostředí kultivuje nás samotné, vytváří příjemné klima pro život a v neposlední řadě zvyšuje hodnotu majetku města i nás všech. Jedná se o ucelený proces, na kterém dlouhodobě spolupracujeme s městským architektem a architektem zeleně.

V této souvislosti bych chtěl poděkovat všem obyvatelům našeho města, kteří nám pomáhali z přírody i veřejného prostoru města uklízet binec, který tam někteří jiní naši spoluobčané vytvořili.

Přeji vám všem krásný jarní květen.

● **Petr Borecký**, *starosta města*

Foto: Alena Janurová

Život Úval

Měsíčník, periodický tisk územně správního celku města Úvaly / **Vydává:** Město Úvaly, IČ 002 40 931 / **Adresa vydavatele:** Městský úřad Úvaly, Arnošta z Pardubic 95, 250 82 Úvaly, tel.: 281 981 401, 281 091 526, fax: 281 981 696 / **e-mail:** sekretariat@mestouvaly.cz / **Internetová adresa měsíčníku:** www.mestouvaly.cz/zivot-uval / **Ročník 62, č. 5** / Měsíčník vychází vždy nejpozději do **10. dne v měsíci**, v nákladu 2950 kusů / **Distribuce** ve městě Úvaly / Povoleno oddělením kultury Okresního úřadu Praha – východ dne 21. 5. 1991 pod registračním číslem **MKČRE12703**. / **Redakční rada ve složení:** Josef Štěpánovský (vedoucí redaktor), Mgr. Romana Vorlíčková (zástupce vedoucího redaktora), Mgr. Alena Janurová, Mgr. Milan Bednář, Mgr. Marek Mahdal, DiS., Ing. Radek Netušil, Jan Poledník. Příspěvky se přijímají výhradně na e-mail redakční rady: zivotuval@seznam.cz. Rukopisy se nevracejí. Zveřejňované příspěvky nemusejí vyjadřovat názory redakční rady. / **Tisk:** Tiskárna MD, grafická úprava Martina Langová / **Adresa redakce:** Městský úřad Úvaly, Arnošta z Pardubic 95, 250 82 Úvaly / **Inzerci a osobní zprávy** přijímá odbor správní – podatelna Městského úřadu Úvaly, tel. 281 091 560, e-mail: lenka.platzova@mestouvaly.cz, nebo podatelna@mestouvaly.cz / Vydavatel neodpovídá za pravdivost údajů obsažených v reklamě a v inzerci. Nezveřejněné a zkrácené příspěvky jsou v plném znění zveřejněny na **www.mestouvaly.cz** v sekci Život Úval. / **Redakční uzávěrka červnového vydání je v pátek 14. května 2021.** Příspěvky zaslané po tomto datu nebudou v červnovém vydání otištěny.

VEŘEJNÁ DEBATA O ZÁMĚRU SPOLEČNOSTI TAWESCO NA ROZŠÍŘENÍ JEJÍHO AREÁLU V ÚVALECH

Vážení spoluobčané, zejména z oblasti V Setých a Hodova,

zveme vás společně se spolkem Arnika a společností Tawesco (bývalá ESSA Czech) na veřejnou diskusi o plánovaném rozšíření areálu této společnosti v Úvalech a o připravovaných protihlukových opatřeních.

Setkání se bude konat 24.5.2021 od 18:00 v prostorách v Pětašedesátce (případnou změnu místa kvůli protiepidemickým opatřením včas zveřejníme).

Celý program bude moderován starostou města Úvaly panem Petrem Boreckým a zúčastní se jej zástupci občanského sdružení Arnika a společnosti PROMET GROUP (zástupci vlastníka společnosti Tawesco). Toto setkání proběhne před podáním finální dokumentace EIA k záměru investora, který by vám rád představil projekt jako takový a debatoval o jeho přínosech, ale i negativech pro danou lokalitu a město.

V případě, že by setkání nebylo možné uskutečnit v souvislosti s opatřeními proti šíření nemoci Covid-19, bude veřejné setkání odloženo nebo přemístěno do vnějších prostor (fotbalový areál atd.).

O případných změnách vás budeme informovat na webu města Úvaly, jakožto také webu společnosti Tawesco Automotive a webu sdružení Arnika.

● **Petr Borecký**, *starosta města,*
Martin Skalský, *Arnika,*
Denisa Materová, *PROMET Group*

PŘETVOŘÍME AREÁL CUKROVARU V NOVÉ CENTRUM MĚSTA?

Všichni asi znáte lokalitu Cukrovar. Chodíte tam nakupovat do Penny, na skvělé pivo v pivovaru Libertas, nakoupit dřevo na pile nebo opravit náklaďák do autoservisu. A někteří z vás tam možná i bydlí ve dvou městských bytových domech nebo vodí děti do školky.

Areál cukrovaru je dnes nesourodou směsicí staveb určených pro bydlení, ladem ležících ploch, výrobních a obchodních areálů, celkově se však jedná o místo, které nedotváří charakter města Úvaly tak, jak by mohlo, a než by jej rozvíjelo, tak je spíše brzdou okolí.

Dali jsme si proto v radě města za cíl zkusit toto území oživit a dát mu důstojnou podobu. O spolupráci jsme požádali městského architekta pana Davida Krause, který pro nás –obyvatele města Úvaly – vytvořil architektonicko-urbanistickou studii.

Záměr navazuje na již provedenou studii zpracovanou architektonickým studiem Headhand v roce 2012. Tato studie původně pracovala s celým areálem cukrovaru, v průběhu let se však ukázalo, že nepovedená a nekoncepční privatizace jednotlivých částí areálu městem v letech 1990–2006 roztříštila celé území natolik, že dnes již není prakticky možné území scelit – chybí k tomu potřebná vůle vlastníků jednotlivých částí areálu. V mnoha ohledech je tato studie i překonaná následným vývojem města Úvaly.

Cílem nově vytvořené architektonické studie je nastínit, jak využít zbývající nemovitosti města v této lokalitě tak, aby bylo možné z daného místa, které má velmi atraktivní polohu, vytvořit další společenské, obchodní a obytné centrum města.

V lokalitě by měla vzniknout zóna s 68 byty, kulturním a obchodním centrem (koncept streetfood) a objektem střední školy. Pod obchodním centrem si určitě nepředstavujte klasická centra á la Šestajovice či Český Brod, ale spíše něco jako je centrum Lihovar v Říčanech. Architekt inspirací směroval dál na západ od našich hranic ...

Návrh je odvážný a pro mnohé možná provokativní (první úvalský mrakodrap ☺), jeho cílem je v každém případě vyvolat veřejnou debatu, jak naložit s prostorem Cukrovaru a jak vytvořit v Úvalech kvalitní moderní architekturu a řešení veřejného prostoru.

Návrh již prošel debatou ve stavební komisi města, která jej doporučila dále rozvíjet.

Více informací můžete získat na webových stránkách města, pro orientaci přidáváme obrázky z této studie i sem na facebook.

BMW Guggenheim Lab by Atelier Bow-Wow Berlin

Plural - Stupava

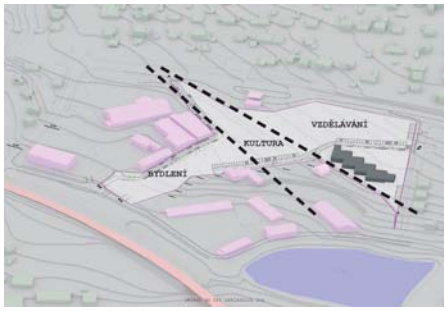

Těšíme se na vaše komentáře a názory, které můžete posílat buď přímo na mail podatelna@mestouvaly.cz nebo je psát na webové či facebookové stránky města. Až to epidemiologická situace umožní, uděláme k celé studii veřejnou prezentaci.

A aby se někdo neděsil – nejedná se o studii, podle které se hned bude stavět – účelem této studie je otevřít debatu o tom, jak dále s Cukrovarem.

Za radu města Petr Borecký,
starosta města

ÚVALY SE DOČKAJÍ LEPŠÍCH ULIC

Ještě letos a prakticky ve všech svých čtvrtích.

Jak jsem již psal a také následně četl ve vašich komentářích nebo hovořil při osobních rozhovorech, zima se zle podepsala na stavu úvalských ulic.

Již od 12. dubna se rozběhnou opravy děr v ulicích asfaltováním a vystříkáním turbem, ale co s těmi bahnitými?

Na plošnou rekonstrukci všech zbývajících úvalských ulic bychom potřebovali částku cca 45 milionů Kč, které městský rozpočet nemá a v dohledné době mít nebude.

Rozhodli jsme se proto s kolegy a kolegyní v radě města a odboru investic realizovat řešení, které byť není nejdokonalejší, je dostupné a relativně významně zlepší kvalitu života občanům, kteří bydlí v hliněných ulicích.

Toto řešení spočívá v tom, že
- Technické služby města Úvaly připraví povrchy opravovaných komunikací na položení recyklátu
- využijeme velké množství recyklátu, který jsme získali od ŘSD v uplynulých dvou letech při opravě dálnice D11 (je dnes uložen u sběrného dvora)
- namísto objednání firem na úpravy jednotlivých komunikací si pronajmeme finišer i s posádkou a výše zmíněný recyklát budeme do ulic pokládat strojově finišerem. Danou technologii jsme již otestovali v ulici Tovární s velmi dobrým výsledkem (komunikace drží pevný povrch a bez problémů přečkala i letošní zimu).

! Výrazně tím snížíme realizační náklady (budou činit cca 6 milionů Kč), přesto se bude jednat o nemalou zátěž pro rozpočet města.

Pro financování využijeme stávajících rezerv v rozpočtu města, dále již alokovaných peněz na opravy ulic, zároveň ale odsuneme modernizaci veřejného osvětlení v Radlické čtvrti či Pařezině nebo investice do vybudování sportoviště na městském koupališti (zde jde o cca 2 mil. Kč) na příští rok - ulice dostanou tentokrát přednost.

A jaké ulice a kdy se budou dělat?

I. etapa (květen - červen 2021)
Fibichova, Janáčkova, Jirenská, Kmochova, Kupkova, Poděbradova, Roháčova

II. etapa (červenec - říjen 2021)
Těsnohlídkova, Tigridova, Palackého, Zálesí, Kollárova I, Kollárova II, J. Lady, Prokopa Velikého, Prokopa Velikého II, Šrámkova

III. etapa (červen - říjen, pouze válcovaný recyklát, případně lokální výsprava děr)
Štefánikova, Švermova, Zahradní, Pod Slovany, V. Špály, Osadní, Raisova

Za radu města Petr Borecký,
starosta města

PROBÍHÁ REKONSTRUKCE CHODNÍKU U ZDRAVOTNÍHO STŘEDISKA

Rekonstrukce bude rozdělena do dvou etap. V první etapě bude provedena rekonstrukce v úseku od chodníčku k lékárně po vstup k poliklinice. V druhé etapě bude provedena rekonstrukce v úseku od vstupu do polikliniky až k ulici Raisova.

Součástí rekonstrukce chodníku je i vybudování parkovacího místa pro sanitku.
Projekt je realizován z projektu "MŮJ KRAJ – Participativní rozpočet Středočeského kraje" a to včetně loga MŮJ KRAJ a loga Středočeského kraje.

Přístup občanů do polikliniky a lékárny bude zachován. Z důvodu zemních prací v místech rekonstrukce chodníku, žádáme občany o shovívavost a opatrnost při vstupu na staveniště.

Předpokládaný termín ukončení stavební akce rekonstrukce chodníku před poliklinikou v Úvalech „Bezbariérový přístup nejen pro Úvaly" je cca do 9. 5. 2021.

Víme, že se bude jednat o nepříjemné omezení, ale výsledkem bude zvýšení bezpečnosti a komfortu před poliklinikou v Úvalech.

Jana Svatošová,
projektová manažerka

Foto: Dolce Gand

ÚVALŮM PŘIBYLY DVA NOVÉ CHODNÍKY – V ULICI ERBENOVA A MAROLDOVA

NOVÝ VÝTAH V DPS A PŘIPRAVOVANÁ REKONSTRUKCE DPS V KVĚTNU

Hlásíme, že neustále porouchaný výtah v domově s pečovatelskou službou je minulostí, a byť je článek psán v měsíci dubnu, zcela nový výtah není apríl, ale realitou. Ještě lepší zprávou je informace, že náklady ve výši přes 1 mil. Kč máme pokryté z 95 % dotací, což je 💣.

V měsíci květnu začne rovněž rozsáhlá rekonstrukce domova s pečovatelskou službou – odizolování vlhkosti, opravy fasády a oken, opravy střechy a přízemních interiérů. Náklady dosáhnou částky takřka 5 milionů Kč a opět budou kryty 95% dotací z Pošembeří.

Dotaci zajistila dobrá práce kolegyně Jany Svatošové, projektové manažerky městského úřadu, a samotnou realizaci od výtahu po opravy DPS zase odbor investic pod vedením Petra Matury.

● **Za radu města Petr Borecký,**
starosta města

ŘSD A MĚSTO ÚVALY SPOLEČNĚ KULTIVUJÍ ZASTÁVKY BUSU U I/12 A PROSTOR U SVĚTELNÉ KŘIŽOVATKY

Jistě znáte tu ošklivou část silnice I/12 po obou stranách mezi benzínovou pumpou a světelnou křižovatkou. Jsem rád, že mohu oznámit, že díky dohodě o spolupráci mezi městem Úvaly a ŘSD se toto místo změní k lepšímu.

ŘSD vybuduje klasické zastávkové zálivy pro autobusy, město Úvaly pak přístupové chodníky a následně provede do podzimu kultivaci výsadeb v daném místě (již nyní došlo k výsadbě stromů) včetně strojové výsadby cibulovin, které zkrášlí veřejný prostor v daném místě již příští jaro. Úvaly se tak zbaví dalšího ošklivého místa.

Po dobu výstavby v době od 19. 4. do 31. 5. probíhá částečná uzavírka silnice I/12 (zúžení šířky jízdních pruhů).

● **Petr Borecký,** *starosta města*

JARNÍ ÚKLID ÚVAL – ÚVALAČKY A ÚVALÁCI, MOC DĚKUJEME!

Jaro letos přišlo poněkud nesměle, o to směleji se ale občané Úval snažili zatočit s odpadem, který jiní spoluobčané naházeli do úvalské přírody.

Na fotografiích jsou dnešní úlovky našich spoluobčanů z Úval a okolí.

Víme ale, že stále uklízíte i v jiných čtvrtích!

Moc děkujeme! ☺

I díky vám je naše město hezčí!

● **Celá radnice a technické služby**

108. NAROZENINY PANÍ ZDENKY KAŠPAROVÉ

Jedna ze dvou nejstarších obyvatelek Česka a nejstarší obyvatelka Úval paní Zdenka Kašparová oslavila v dubnu své 108. narozeniny!

Poblahopřát jí přišli starosta města Petr Borecký a paní Lucie Křivancová ze sociálního odboru úvalské radnice.

Z důvodu koronavirové epidemie se blahopřání uskutečnilo „přes okno“ domu paní Kašparové. Paní Kašparová přijala blahopřání s velkým elánem a zájmem o to, co je ve městě nového, a narozeniny doprovodila štamprličkou griotky.

Přejeme hodně zdraví do dalších let!

● *Vedení města*

ZPRÁVY Z MĚSTA

VŠIMLI JSME SI, ŽE ...

... obleva a možná i deprese z domácího covidového vězení přinesla po Výmole až na Mlýnský rybník **vodáky** (uvaly.cz)...

... se **poštolky** vrátily do Jiráskovy ulice, na domě hnízdí již druhým rokem a vyvedly mláďata, létají nad oblastí Petřína.

... stromy jsou ostříhány ve správném termínu chladné části března, dokonce i sakury v části Vítězslava Nováka a hlohy v Husově ulici.

... **záhonky** tamtéž jsou znovu osazené, ovšem některé se zkormoucenými keříčky, které neustále trpí přítomností parkujících aut a vystupujících spolujezdců z pravých dveří. Celkový pohled v ulicích na bující zeleň to ale není, byť už hezky kvetou jarní trvalky.

... že TSMÚ a odpovědná firma připravovaly vodní systémy na „náměstí“ na třičtvrtěletní provoz. Korýtko s pumpou skví čistotou, voda čirá. Samozřejmě také TS opět opravovaly „padlé“ dopravní značky.

... máme druhou nejstarší obyvatelku ČR – **108 roků**. Traduje se, že Úvaly jsou pověstné dlouhověkostí obyvatel, protože mají zdravý vzduch a dobrou vodu. Ke dni uzávěrky máme ve městě šedesát občanů 90 a víceletých. Dokonce 2 muže ve věku 107 a 104 roků. Při blahopřání 108leté paní Kašparové bylo nutné stát na špičkách pod oknem a oslavenkyně mimo jiné sdělila, že se těší na léto, kdy by se ráda podívala na budovu nové radnice. Vypadá to, že jí síly naopak přibývají. V Deníku a jeho krajských variacích – „Na špičkách a opřený o zeď. Tak starosta blahopřál nejstarší obyvatelce kraje...“

... týž den potkávám u Výmoly děvčata z **Dolce Gang**. Šla **po hranici katastru** v délce 10,2 km zhruba za neuvěřitelnou hodinu v rámci chůze pro zdraví za dodržování všech podmínek nouzového stavu.

... **hasiči** hlásí: Výjezd č. 13/21 23.3.2021 v 03:22 vyjela jednotka na výzvu KOPIS Kladno s CAS 20 TATRA TERRNO v počtu 1+5 a CAS 32 TATRA 148 v počtu 1+2 na požár do obce Sluštice.
Výjezd č. 14/21 31.3.2021 v 16:10 vyjela jednotka na výzvu KOPIS Kladno s CAS 20 TATRA TERRNO v počtu 1+3 na dopravní nehodu 2xOA do obce Jirny, Brandýské ulice.

... začali s tím **skauti** a pořádali pro děti venkovní hru.

... Městská knihovna pak vytvořila novou hru – **hledejte fantastická zvířata** po Úvalech. Jsou rozběhnuta do všech koutů města a hledání rozpohybuje nudící se děti. Viditelná je radost z nalezené kartičky.

... **Velikonoční hra na Slovanech**. Tu snad připravily děti - hru/kvíz pro rodiny. „Začátek nahoře je nad svahem/schody k lomu (kousek od rohu Polské a Slezské). Jděte po fialových a červených fáborcích. Celkem 11 zastavení s otázkami. Jsou označené vajíčkem. Odpovědi jsou k dispozici, ale není tam nic, s čím by případně Google nepomohl. Uklízet budeme cca v úterý večer/středu. Do té doby máte šanci. Děti to chystaly pro naši potřebu, ale řekli jsme si, že by si to třeba někdo taky rád prošel. Prosím, nechte vše na místě i pro ostatní, sami to pak uklidíme.“ Sděluje Skupina Slovany na svých fb stránkách.

... na **Velikonoční pondělí** po ránu je liduprázdno, fouká vítr a honí plechovky od piva po Husově ulici i Arnošta z Pardubic. Koše jsou přeplněné kelímky od nápojů, přetékají a opět si s nimi vítr pohrává. Uklidme Česko může mít repete, jinak mají TS zase plné ruce práce. Je znát, že nouzový stav začíná hrotit hlad po srocování jak očekávání výbuchu sopky. Výron odpadků už nastal. Dopoledne sem tam zaskočí někdo symbolicky vyšlehat sousedku anticovid zdobenou „dynovačkou“.

... další víkend je naprosto jiný. **Fontána láká** alespoň k zastavení, okénko Bistra ke konzumaci zmrzliny a další k popíjení nápojů, odpadkové koše zase přetékají. Vypadá to, že už nastal konec nouzového stavu. Ve volných zastavěných prostorách jen málokdo má respirátor, byť nekonzumuje, a skupiny jsou asi rodinné, avšak v širším pojetí. Počasí je nedělně krásné, tudíž cyklistů a chodců v přírodě je mnoho. Užívají si zase jednodenního jara.

... na facebooku vznikla skupina „Přeložka Úvaly – Horoušany – Jirny – Mstětice / **NECHCEME silnici za domy**“. S tím, jak se blíží realizace přeložky léta zakreslené do map, se aktivizují majitelé přilehlých nemovitostí, kteří doufali, že se najde jinde místo pro plánovanou přeložku. Do nepřehledné diskuze se zapojil i starosta města Úvaly a dnes i radní Středočeského kraje Petr Borecký. (uvaly.cz)

... **7. dubna** začíná jarní kolečko úklidu „rukama TSMÚ“, na chodnících se hromadí nechtěné z domácností a zahrad a vzápětí hned v 8:00 se tři týmy starají o likvidaci.

... zpráva **o úklidu**, která přišla ze **Slovan** 10. 4. je skoro šokující ... „s několika sousedy jsme podnikli úklidovou výpravu do okolí lomu na Široké louce a poblíž silnice II/10 tam, kde se láme úvalský katastr se škvoreckým a kde Škvorecký potok podtéká silnici z Úval do Škvorce. Výsledkem dvou hodin práce bylo 21 nalezených pneumatik odhozených do krajiny a nasbíraných 20 pytlů odpadků nejrůznějšího původu a stáří.“ Pojmenování pachatele by mohlo být nepublikovatelné. Sbírka je korunována trochu morbidní fotografií – kdosi zapomněl nohu v přírodě???

... poslední zpráva do uzávěrky je, že v Úvalech 9. 4. přibylo 7 cov+, celkem bylo nemocných 69. Mezi dny s nejvyšším počtem onemocnění virem patřil 14. březen se stovkou případů a 20. březen s rekordními 102 pacienty. Jsou ale obce, kde je nemocných minimálně v jednotkách a dokonce s nulovým výskytem. Celý okres Praha - východ má k 9. dubnu 1 602 pozitivních. Vedlejší Tuklaty mají devět obyvatel s touto virózou.

... 12. dubna opět začíná „nový školní rok“, alespoň pro některé děti. Od půl osmé je radostně živo už cestou od závor a před školou. Za asistence městské policie bezpečně překonávají přechody přes frekventované ulice.

... redakce vysílá prosbu do terénu: **pomozte informovat** občany celých Úval o aktivitách z vašeho okolí, uvítá i zprávy od školní mládeže a spolků do „papírové formy“ místního časopisu. Ne vždy se podaří zachytit všechno zajímavé a i důležité.

Alena Janurová (alena.janurova@centrum.cz, případně fb)

PEČOVAT A ŽÍT DOMA JE NORMÁLNÍ

PEČOVAT A ŽÍT DOMA JE NORMÁLNÍ

Pečujete o někoho blízkého? Potřebujete poradit? Chybí vám informace a kontakty? Víte, na co máte nárok?

Nemusíte v tom být sami. Budeme rádi, pokud se obrátíte na naši koordinátorku pomoci Mgr. Hanu Fabiánovou na tel. 607 066 852, případně prostřednictvím e-mailu hana.fabianova@cpkp.cz. **Veškerá podpora je pečujícím rodinám v rámci projektu nabízena zdarma.**

V květnu pro vás pořádáme tyto online akce:

• 5. května 2021 se uskuteční vzdělávání s Mgr. Bittmannem. Tato akce je určena především **PEČUJÍCÍM O DĚTI S PORUCHAMI AUTISTICKÉHO SPEKTRA**.

• 25. května 2021 se bude konat seminář společnosti Freya zaměřený na dospívající děti/mladé dospělé, lektorkou bude Věra Petlanová Zychová, Dis.

Organizace Freya je zaměřena na **VZDĚLÁVÁNÍ, PORADENSTVÍ A DALŠÍ AKTIVITY V OBLASTI SEXUALITY** lidí se zdravotním postižením. Tato organizace nabízí komplexní služby v oblastech sexuality a vztahů, a to prostřednictvím vzdělávání, poradenství, terapeutické a publikační práce, tvorbou edukačních pomůcek a usilováním o systémové změny.

• 31. května 2021 se sejdeme s Mgr. Janou Divokou na téma **ZDRAVÝ SOUROZENEC VERSUS SOUROZENEC S HANDICAPEM**.

Vztah sourozenců, ve kterém jedno z dětí trpí pervazivní vývojovou poruchou, poruchami v chování, komunikaci, dále sociálním fungováním nebo chronickou či závažnou nemocí, je v mnoha ohledech zvláštní a velmi specifický. Zdraví sourozenci jsou častěji vystaveni jedinečným psychickým i osobním výzvám spojeným s dlouhodobým prožíváním stresu. To, jaký vliv na dítě bude tato situace mít, velmi záleží na uvědomění dospělých (rodičů, blízkých osob, terapeutů), kteří se zdravým dítětem přicházejí do styku. Proto toto téma považujeme za důležité a chceme se mu věnovat.

Naše videa vám poradí, jak zvládnout péči v domácím prostředí

Dále jsme pro vás ve spolupráci s dalšími odborníky vytvořili krátká návodná videa se základními radami pro pečující tak, abychom vám představili všechnu podporu, kterou stát a další instituce nabízejí.

cpkp centrum pro komunitní práci

Pracovníci Centra pro komunitní práci střední Čechy

Foto: Alena Janurová

ÚVALY pomáhají

mestouvaly.cz

POKRAČUJEME V DOBROVOLNÉM OČKOVÁNÍ PROTI COVID-19 PROBÍHÁ PŘÍMO V ÚVALECH

Město Úvaly ve spolupráci s Centrem zdravotní péče Jirny nabízí občanům zajištění očkování přímo v Úvalech, bez nutnosti dojíždění do očkovacích center.

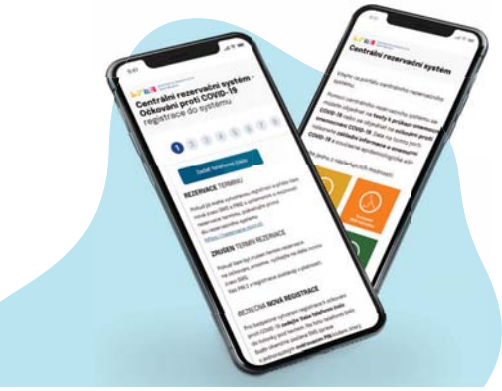

Pro koho je očkování určeno?

Pro občany s trvalým bydlištěm v Úvalech dle pořadí, které určuje strategie očkování proti nemoci COVID-19 v ČR. Bližší informace na **https://koronavirus.mzcr.cz/ockovani-proti-covid-19**.

Jak se objednat k očkování?

Až registraci centrální rezervační systém umožní, zaregistrujte se na webu **https://registrace.mzcr.cz**, jako očkovací místo zvolte Centrum zdravotní péče Jirny. Po úspěšné registraci nás kontaktujte na telefonech: 730 189 026 | 723 040 530 | 723 308 432 | 724 584 217 | 723 929 928.

Kde a kdo bude očkování provádět?

V sokolovně v Úvalech na náměstí Arnošta z Pardubic. Očkovat bude mobilní očkovací tým zdravotníků z Centra zdravotní péče Jirny.

Kdy bude probíhat očkování?

Váš přesný termín včetně pokynů obdržíte telefonicky vámi zadané telefonní číslo. Termín je nezbytné z důvodu hladké organizace očkování dodržet.

Na výše telefonních číslech nás můžete kontaktovat i v případě, že potřebujete s registrací pomoci.

CZP CENTRUM ZDRAVOTNÍ PÉČE JIRNY

FOTOREPORTÁŽ: NÁVRAT DĚTÍ DO ŠKOLY

Foto: Alena Janurová

ZE ZÁPISNÍKU POLICIE

NEHODA V ÚVALECH

Středočeští policisté řeší od sobotního rána nehodu, při které vjelo osobní auto do cesty sanitce. Ta vezla pacienta, který má v pražském Institutu klinické a experimentální medicíny (IKEM) podstoupit transplantaci srdce. Při střetu se několik lidí zranilo.

V sobotu ráno se kolem sedmé hodiny srazila sanitka s osobákem v Úvalech u Prahy. Řidič osobního vozu vjel ve Škvorecké ulici podle policie sanitce do cesty – ta pak narazila ještě do dalšího auta. Sanitka vezla pacienta z Vysočiny do pražského IKEMu, kde má podstoupit transplantaci srdce.

„Osobní automobil vjel na zelenou do křižovatky, avšak nedal přednost projíždějící sanitce se zapnutými výstražnými světly. Alkohol byl u všech řidičů na místě vyloučen," řekla policejní mluvčí Štěpánka Zatloukalová.

Několik lidí, včetně pacienta, utrpělo při srážce lehká zranění. Spolujezdec z osobního automobilu skončil se středně těžkým zraněním v pražské Fakultní nemocnici v Motole.

S využitím zdrojů z internetu.

Alena Janurová

KROUŽKY

V období, kdy píšeme tento příspěvek, ještě netušíme jaká bude situace v době vydání ŽÚ. Za každý krok vracení dětí do kroužků se radujeme. Od 12. 4. začala individuální prezenční výuka pro housle, klavír, klávesy a flétnu. Ostatní kroužky učíme on-line nebo posíláme videa a jiné materiály. Jsme našim účastníkům kroužků vděčni za kladné reakce, které posílají, také za to, že i tuto formu výuky akceptují a dokáží v ní najít pozitiva. (Ilustrační foto z on-line hodiny výtvarek a keramiky).

● **Jana Krejsová**

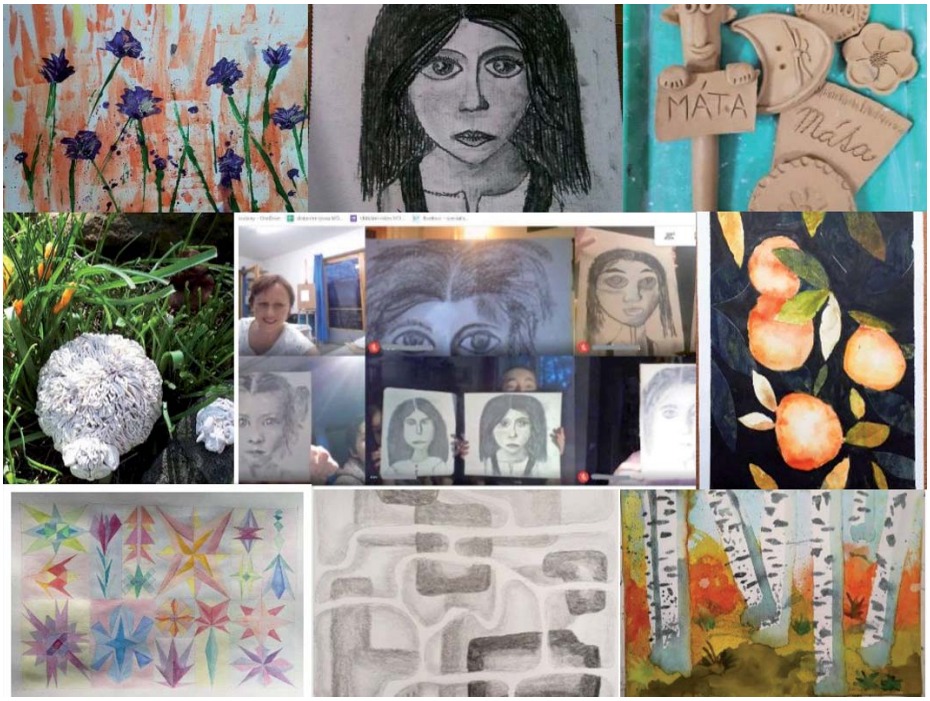

ÚČAST TANEČNÍKA MDDM ÚVALY NA ONLINE MISTROVSTVÍ REPUBLIKY

Již více než rok si děti z taneční skupiny Rytmus Úvaly a Rhythm Elitte Crew domu dětí a mládeže nezatančily na soutěžích ve sportovních halách, kulturních domech a divadlech. Několik dětí se účastnilo videosoutěže „Vánoční cena z obýváku“, ale jinak všichni tančí jen podle videí a na online hodinách připravovaných našimi lektory a těší se, až to zase začne...

Pořadatelé mistrovství republiky TSR nakonec přistoupili k netradičním formám soutěží, a tak místo postupových soutěží formací uspořádali videosoutěž o titul Tanečníka roku v Disco Dance, Street Dance a Modern Dance pro sóla a dua ve všech věkových kategoriích.

Za MDDM Úvaly se do Profi show Hip Hop jednotlivců přihlásil vedoucí streetové skupiny Rhythm Elitte Crew David Procházka. Jeho video se soutěžním tancem postoupilo z přihlášené jednadvacítky dospělých tanečníků až do devítičlenného finále této elitní skupiny. Gratulujeme k postupu a děkujeme za reprezentaci. David v současnosti učí REC, streetovou soutěžní skupinu Rytmus III B a kroužek electric boogie formou videí a těší se, až bude děti připravovat na soutěže. Po otevření prezenční výuky rád přivítá další zájemce do kroužků. Děti si s ním zatančí street i na příměstském tanečním táboře v červenci, kde se bude střídat s lektorkami moderny a diska Bárou Stočesovou a Týnou Bredovou.

● **Alena Navrátilová.**
MDDM Úvaly

KRÁTKÉ ZAMYŠLENÍ NAD BIBLICKÝM TEXTEM

„Každý z nás tedy sám za sebe vydá počet Bohu“

(Římanům 14,12)

Latinské slovo „respondere“ znamená odpovídat za své skutky neboli brát na sebe důsledky za své činy. Ten, kdo je zodpovědný, uznává povinnost plnit své závazky a případně napravit chyby, kterých se dopustí.

Odpovědnost je vázána na svobodu a lidskou důstojnost. Lidé byli stvořeni svobodní s vědomím toho, co dělají. Jeden z protikladů naší společnosti je, že lidé si velmi činí nároky na svobodu a přitom zaujímají často velmi nezodpovědné postoje.

Pravda, jsme odpovědní před svými bližními a před společností, ale nejprve jsme odpovědni našemu Stvořiteli, samému Bohu. Každý se bude zodpovídat Bohu z celého svého života do všech jeho podrobností. Zvláště se budeme muset zodpovídat za své postoje k Ježíši Kristu.

Bůh ho poslal, abychom v něm měli Spasitele. Ježíš na sebe vzal Boží soud za naše hříchy. Vzal na sebe odpovědnost, které jsme my nemohli dostát. Nyní jsme všichni odpovědni za to, abychom Krista přijali jako Zachránce a Pána a opírajíce se o jeho milost, budeme moci dostát své odpovědnosti ve všech oblastech.

Mgr. Jitka Pokorná,
farářka CČSH v Úvalech

ŠKOLSTVÍ

JARNÍ SLUNÍČKO ROZSVÍTILO ŠKOLKU

Každý rok se těšíme na jaro, jarní výlety, kouzla přírody a kupu nápadů a příležitostí, které nám toto roční období pro práci s dětmi nabízí. Letos jsme jaro s dětmi také přivítali, i když jen na dálku. S dětmi jsme byli v kontaktu online, ale zároveň jsme pro ně připravovali stále nové projekty.

Ať už to byly ploty plné nápadů, pohádkových kvízů a úkolů, které se neustále proměňovaly, stromy „Vajíčkovníky“, které nám děti pomáhaly při procházkách zdobit, nebo videa plná nápadů, které jim učitelky zpracovávaly. Velmi milou atmosféru měly i online „hodiny“ předškoláků, při kterých si děti s učitelkami povídaly, hrály, zpívaly a vzdělávaly. A distanční školka nefungovala jen pro předškoláky, jak nám ukládá zákon, stejnou péči a pozornost jsme věnovali všem dětem.

Kromě standardní práce s dětmi jsme zajišťovali provoz i pro děti rodičů zaměstnaných v Integrovaném záchranném systému. Aspoň bylo ve školce trošku veseleji a velikonoční den jsme si měli s kým užít.

Ve školce bylo ale stále živo a byla plná lidí. Uzavření jsme se snažili využít na maximum. Celý pedagogický sbor se zúčastnil školení Osobnostně sociálního rozvoje a individuálně pak absolvovaly naše učitelky nespočet online školení a seminářů.

A když jsme se nevěnovali dětem nebo rozvoji, pracovali a makali jsme na našich třídách a zahradách. Vyklízely se třídy, uklízelo se a probíhaly brigády na zahradách jednotlivých školek. Prostě se sázelo, kůrovalo, upravovalo, hrabalo a navážel se nový písek.

Na zahradách všech školek „vyrostlo“ pro děti i několik nových herních prvků – basketbalové koše, didaktická tabule na hraní pexesa, puzzle, tetrisu apod., čerpací stanice nebo klouzačková sestava.

A novinky máme pro děti i uvnitř školek. Nové barevné veselé šatní bloky čekají na malé obyvatele ze třídy Koníci a Dráčci.

A teď už jen budeme vyhlížet děti a nastavovat provoz pro nová opatření! ☺

Jana Hájková,
ředitelka MŠ Úvaly

STÁLE SE (NA ZÁKLADCE) NĚCO DĚJE

Na začátku školního roku naše škola zveřejnila svou koncepci a ukázala směr, jakým se chceme vydat, a cíl, kterého chceme dosáhnout. Slova se na papíru píší lehce, těžší je realizace. Ale pro někoho, kdo něco opravdu chce, není nic nemožné. Prostě škola pro naše děti se sama nevytvoří a chce to pot a zapálené lidi. A ty my máme. Po náročném nastavení distanční výuky, zajištění provozu pro IZS, testování a očkování jsme měli konečně větší prostor pro naplňování cílů, které jsme si v mezičase stihli zkonkretizovat a jasně definovat. Jedním z důležitých bodů je sdílení – učit se od nejlepších, nechat se inspirovat, hledat možnosti vlastního zlepšení, motivovat druhé. V praxi jsme si to vyzkoušeli na vzájemných hospitacích, ale i při pedagogickém online sympoziu příznačně nazvaném „Čučím, jak učím“.

Nový projekt „Čučím, jak učím“ je setkáváním úvalských učitelů (prozatím online) nad otázkami způsobů a obsahů vzdělávání. Vycházíme z jednoduchého předpokladu – více hlav více ví. Cílem potkávání je sdílení informací a zkušeností z oblasti pedagogiky, metodiky, online výuky a moderních technologií. Naše škola chce poskytovat kvalitní vzdělávání tak, jak si předsevzala v rozvojové koncepci školy, což předpokládá kvalitní učitele, kteří nejen učí, ale především naučí, a to ideálně tak, aby to všechny účastníky vzdělávání bavilo a do školy se těšili. Na této cestě za skvělou školou jsme se jako učitelé semkli, táhneme za jeden provaz, vzděláváme se a sdílíme své zkušenosti, baví nás to a zažíváme u toho i spoustu legrace nebo zakoušíme učební metody kolegů na vlastní kůži. (Ivo Mach)

Důležité jsou tato sdílení a inspirace určitě i pro učitelky našich nejmenších prvňáčků. I jich se nakonec dotklo uzavření škol. Už z pohledu laika je vidět náročnost této situace pro malé žáčky, učitelky a rodiče. Ale oni to prostě dali, a dali to fantasticky. A co na to jejich třídní učitelky?

„Každé pondělní ráno mají děti z 1. D online třídnickou hodinu. Je to moment, kdy se všichni kamarádi můžou společně mezi sebou pozdravit a sdílet své zážitky, jelikož výuka probíhá standardně ve dvou skupinách. Před Velikonocemi jsme si online výuku tematicky zpestřili velikonočními barvami na oblečení. Neřídili jsme se tradicí pašijového týdne, protože v úterý se nám nechtělo být v šedivé smutné barvě. Týden jsme tedy zahájili optimistickou žlutou barvou, která nás pozitivně naladila a rozzářila celou výuku. Kdo na žluté oblečení zapomněl, zaimprovizoval a poradil si i jinak.“ (Miroslava Malečková, 1. D)

„Distanční výuka v 1. E je od začátku pohodová. Od října 2020 jsme udělali všichni velký pokrok a lépe ovládáme online prostředí. Prvňáčci už umí samostatně vypínat a zapínat zvuk nebo kameru. Na protažení zadávám tzv. běhací úkoly, a tak děti nosí a ukazují třeba věci, které začínají pokaždé na jiné písmenko. Zasmáli jsme se, když jsme vyvozovali písmenko „ch“ a někdo přivedl před obrazovku živého chlapa. Mnohým chvíli trvalo, než jim došlo, co tam ten krasavec dělá. V matematice počítají příklady a výsledky nosí před kameru zase dle zadání. Někdy tak vidíme na obrazovce třeba 2 sprchové gely, 5 druhů ovoce nebo 4 páry ponožek. Vše nám hezky funguje, ale osobní kontakt to nenahradí. Už se moc těšíme, až se budeme vídat opět ve škole při prezenční výuce.“ (Marcela Svobodová, 1. E)

Myslím, že „wow efektem“ je pro mě a jistě i pro děti z 1. A (potažmo jejich rodiče), že si děti plynule zvykly na režim výuky online vůbec. Že se pravidelně připojují do hodin, zvládají základní a samostatnou obsluhu počítače či jiného přístroje, respektují nastavená pravidla, smysluplně a aktivně v hodinách pracují nebo pracují samostatně pomocí videoúkolů na Google Classroom.

Stále se snažím hledat nové nápady a podněty pro práci s dětmi, aby to nebyla nuda, ale aby se i tak učily a posouvaly kupředu. Nověji se mí prvňáčkové seznámili s možností chatu a tento týden jsme se již pustili i do společné tvorby virtuální „jarní nástěnky“ prostřednictvím interaktivní tabule Jamboard. To je pro ně výzva i radost – učí se vkládat fotografie, texty a také uspořádat svou koláž příspěvků do hezké podoby.

Jistě bych mohla psát ještě další poznatky, ale co je nejdůležitější – jsem na své žáky pyšná, jak skvěle zvládají svou práci i tuto situaci, a velký dík za to vše a za podporu patří samozřejmě jejich rodičům. (Zuzana Kupčáková, 1. A)

K Velikonocům patří i oslava jara. Jarně „prokoukla“ i naše škola. Navázali jsme na veleúspěšnou akci jednotné zimní výzdoby celé školy a školu jsme si nazdobili jarně. Hodiny vymýšlení, stříhání a lepení se vyplatily, hned je nám při pohledu na veselou výzdobu veseleji!

Chtěli byste se k naší škole alespoň na dálku připojit, pustit si školu domů a vyzdobit si stejně okna svých pokojíčků? Tady je návod!

A ve škole se nemění jen výzdoba oken. Využíváme volných chodeb a tříd a ve spolupráci s městským architektem Davidem Krausem pracujeme na modernizaci interiéru školy. Prostě chceme, aby se žáci po návratu zastavili ve dveřích s úžasem v očích!

„V březnovém měsíci započaly na naší škole plánované práce týkající se sjednocení interiéru na budově B. V první řadě bylo potřeba vyřešit schodiště a jeho omítku. Špatná dostupnost nás nezastavila a za pomoci české vynalézavosti se dílo podařilo. Jako druhý bod v pořadí bylo začištění stěn, aby byly připraveny na třetí bod – barvy. Každé patro tak bude sladěno do jednotného barevného ladění. Jakmile budou tyto fáze hotové, je v plánu nová pokládka lina na schodech, výměna dveří, zařazení herních prvků pro žáky a rekonstrukce tříd a kabinetů.“ (Michal Hruška)

Jsme pyšní i na to, jak jsme se dokázali zorientovat v online prostředí! Nejenže zápis do ZŠ probíhá online, ale zvládli jsme i online Den otevřených dveří. Rodiče se mohli podívat do online hodin vybraných tříd a hodin. Převažoval zájem o nahlédnutí do prvních tříd a o některé pozitivní ohlasy se rádi podělíme.

„Velmi oceňuji, že jsme měli možnost pozorovat způsob výuky cizích jazyků – pomohlo nám to s dcerou v rozhodnutí při volbě druhého jazyka a mohli jsme navnímat si osobnost a přístup daných vyučujících. Velmi oceňuji, že i v dnešní online době jsme tuto možnost dostali. Je to pro nás velký rozdíl oproti roku 2018/19 (nevím přesně), kdy jsme se DOD zúčastnili a při prohlídce školy narazili na spoustu zavřených dveří, takže z toho zůstala procházka spletí školních chodeb, pocit zmařeného času a výsledný dojem byl velmi rozporuplný."

„Na 2. st. metodicky velmi dobře zvládnuté hodiny, zajímavé pojetí probírané látky, využití obrazové techniky, jako jsou videa, barevné doplňovací tabulky, kola štěstí, vstřícný, odlehčený přístup k žákům. Na 1. st.1. tř. úžasná hodina, která by se měla prezentovat celostátně."

„Jsem moc rád, že jsem měl vůbec tu možnost poznat, jak se na naší škole učí. Obdivuji vyučující za to, jak to zvládají, a byl jsem nadšený z toho, jak využívají možností, které mají k dispozici. Kromě toho jsem si uvědomil, jak velkou trpělivostí musí být obdařeni. Všechny tři paní učitelky, které jsem navštívil to zvládaly s velkou grácií. Jan Amos by měl radost."

A že naše online výuka matematiky neztrácí na kvalitě, dokazuje fantastické umístění našich žáků v soutěži Matematický klokan.

„Matematický klokan je mezinárodně koordinovaná soutěž, která vznikla v Austrálii v 80. letech. Od té doby přeskočila do Evropy a v roce 1995 se poprvé konala i v ČR. Každoročně je vyhlášen jeden den, ve kterém všichni účastníci zasedají ke společným zadáním a 60 minut věnují přemýšlení nad logickými úlohami. Účast je zcela dobrovolná a v letošním roce se přihlásilo 151 řešitelů naší školy. Nejedno umístění v top 10 a v některých případech dokonce „bedna" – to je skutečně obrovský úspěch!"
(Lenka Foučková a Zdeňka Šimůnková)

Nezapomínáme u všech těch monitorů ani na ekologii a naši přírodu.

„V současné době probíhá ekologický projekt s nabídkou aktivit pro třídy celé školy. Aktivity byly vypsány na jaro, takže jsou nyní v plném proudu. Záměrem tohoto projektu je nabídnout dětem možnosti poznávání přírody přímo v terénu v souladu s myšlenkou, že člověk může chránit jen to, co zná a k čemu má vztah. Nejde tedy o přijímání poznatků, ale poznávání vlastními smysly. Z předložených aktivit se nabízí pozorování ptáků včetně jejich zpěvu, blízké seznámení se stromy včetně pozorování klíčení jejich semen a pozorování jarních změn v přírodě. Na to navazují výzvy k zamyšlení – čím jsou pro nás stromy prospěšné či jak zamezit úhynu ptáků nárazem do skleněné bariéry." (Jana Šetková)

Online toho zvládáme ale ještě víc! Naše škola byla součástí úzké skupiny ministerské delegace na konferenci „Výzvy v době digitální transformace: Školy jako učící se organizace" pořádané portugalským ministerstvem školství a Evropskou komisí v rámci portugalského předsednictví v Radě EU. Seminář nabídl platformu pro diskusi o dopadu digitální transformace na školní vzdělávací systémy a organizaci škol (např. vedení, spolupráce a profesní rozvoj učitelů), výzvách spojených s digitální transformací, které přináší COVID-19, a souvisejících dlouhodobějších perspektivách obnovy předpokládané v Akčním plánu digitálního vzdělávání na období 2021–2027.

Bývá slušností poděkovat a my tímto velice rádi děkujeme společnosti Women for women.

Tato obecně prospěšná společnost našim žákům, kteří by v důsledku nedostatku finančních prostředků v rodinách nemohli chodit na obědy do školní jídelny, již několik let obědy hradí. Pomáhají dlouhodobě dětem v oblasti ekonomické, ale i sociální. V tomto školním roce nám tato společnost pomohla i při zajištění techniky pro distanční výuku žáků. Za celé období moc děkujeme, této spolupráce si velmi vážíme! (Lenka Foučková)

V době uzávěrky tohoto článku se připravujeme na otevření prezenční rotační výuky prvního stupně. A jak to všechno dopadne, jsme sami zvědaví! Pokračování příště …

Tým ZŠ Úvaly

TENISOVÉ KEMPY
ÚVALY 2021
Pro pokročilé hráče
i začátečníky od 5 let
Termíny:
5. - 9. července
12. -16. července
23. - 27 . srpna
Cena: 3.300 Kč
Tenisová škola Úvaly
Guth Jarkovského 698
tsuvaly@centrum.cz
Tel.: 725 334 363
www.tsuvaly.webnode.cz

12. - 16. 7. 2021
SPORTOVNÍ HALA ÚVALY A OKOLÍ
PŘÍMĚSTSKÝ TÁBOR
PRO DĚTI OD 2. DO 5. TŘÍDY
PESTRÝ PROGRAM
SKUPINOVÉ A INDIVIDUÁLNÍ SOUTĚŽE
NOVÁ DOBRODRUŽSTVÍ
SPORTOVNÍ HALA A TĚLOCVIČNA
VENKOVNÍ PROSTORY
OBĚDY V RESTAURACI
GARANCE VRÁCENÍ PENĚZ
CENA: 3000,-
PŘIHLÁŠKY NA HAZENA-UVALY.CZ/TABOR
PRO VÍCE INFO: PRIMESTSKYTABOR@HAZENA-UVALY.CZ

Hledáme
nové
šikuly
Tenisová škola Úvaly
Guth Jarkovského 698
Tel.: 725 334 363
www.tsuvaly.webnode.cz

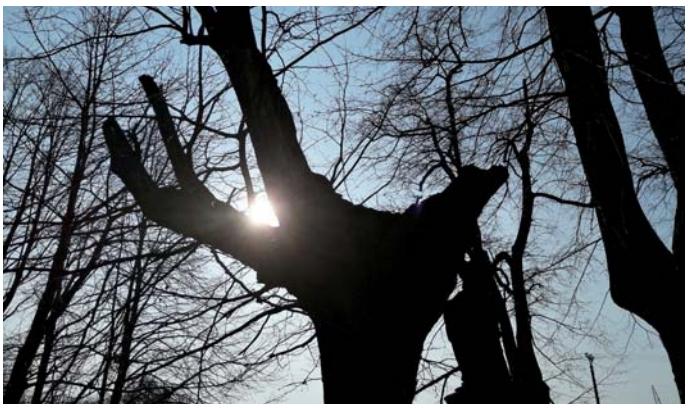

ÚVALY SE ZAPOJILY DO PROJEKTU ONLINE LIGY

Máme velkou radost, že jsme se mohli zapojit do projektu Online ligy, který ve Středočeském kraji běží již přes měsíc v pilotním projektu a postupně se rozšířil do všech ostatních krajů. A o to víc nás těší, že velkou zásluhu na tvorbě tohoto projektu má i jeden z našich trenérů Ladislav Pokorný, který je zároveň na pozici středočeského krajského manažera.

● **Jiří Dráb**

Díky aktivitě většiny našich hráčů a účasti na online trénincích máme možnost dokonce jako jeden z mála klubů přihlásit do soutěže pět týmů pouze ve třech kategoriích (v kategorii mladšího žactva a staršího žactva máme po dvou týmech). O čem Online liga je? „O motivaci dětí k pohybu především“. Pomáhá nám to udržet s dětmi kontakt a alespoň nějakým způsobem jim zase přivodit pocity, které normálně zažívají na házenkářských palubovkách, jako je radost, naděje, veselost, štěstí, spokojenosti, ale i zklamání, smutek, které ke sportu též patří. Soutěž samotná se vyznačuje plněním disciplín. Jednotlivá družstva minižactva, mladšího žactva a staršího žactva mají každý týden za úkol splnit určitý počet různých disciplín, např. přeskok přes švihadlo, házenkářské osmičky, přihrávky o zeď (velice oblíbené u sousedů, pokud hráč bydlí v bytě – asi stejně tak jako přeskoky přes švihadlo) a další. Hráči potom svůj nejlepší výsledek, který během týdne natrénovali, natočí a pošlou svému trenérovi. Ten výsledky přes víkend zpracuje a odešle krajskému manažerovi, který poté vyhodnocuje jednotlivé zápasy. To je totiž to nejdůležitější. Každý tým během týdne vlastně hraje zápas proti soupeři na dálku. To znamená, že jiný tým plní stejné disciplíny a ten, kdo získá po součtu výsledků hráčů vyšší počet v dané disciplíně, vyhrává. A pokud hráči dokáží takto vyhrát nadpoloviční většinu disciplín, vyhrávají i celý zápas.

Já osobně mám i velkou radost z toho, co se během jednoho měsíce podařilo. A i díky aktivitě mého domovského klubu Úvaly se projekt opravdu vydařil a dále se rozšířil do dalších krajů. V této době, kdy tento článek píši (10. 4. 2021) si bohužel stále nemůžeme být jistí, kdy se konečně zase uvidíme naživo se svými svěřenci. Online liga je nástrojem, který se snaží aspoň lehce nahradit skutečný zápas. Ale musím si přiznat, že i díky zprávám od rodičů či našich svěřenců, všichni se nejvíce těšíme na to, až zase pozvedneme házenkářský míč a „mrskneme“ ho aspoň směrem na bránu (Nejsem si totiž jistý, kolik hráčů se po této dlouhé pauze dokáže trefit do brány, já totiž určitě ne). Ale buďte si jistí, že jsme na tuhle situaci připraveni a naše dveře jsou již pro hráče zpola otevřené.

Mezitím budeme nadále pokračovat ve všech kategoriích v e-trénincích přes videokonference a stejně tak i v účasti v Online lize pro naši mládež.

Pokud vás zajímá, jak si v Online lize vedeme, navštivte tyto stránky, kde najdete odkazy na Online ligy dle kategorie: https://www.handball.cz/regiony/stredocesky

● **Ladislav Pokorný**

HISTORIE

CO SE PSALO V DENNÍM TISKU ZA NORMALIZACE

ZAJELI JSME SE PODÍVAT, JAK ŽIJE NEJVÝCHODNĚJŠÍ OBEC OKRESU PRAHA-VÝCHOD

Úvaly, o nichž najdeme první historickou zmínku už v roce 1361 za vlády Karla IV., tvoří nejvýchodnější část okresu Praha-vých . V jedenapůlkilometrovém pásu spojují obě poloviny okresu. Nemají zrovna záviděníhodnou polohu. Z jedné strany se na Úvaly tlačí rostoucí Praha, z druhé kolínský okres. S počtem 5100 obyvatel jsou nejmenším městem Prahy-východ. A přesto by se od Úvalských mohly učit mnohem větší metropole. Tady mají lidé k sobě a ke svému městu blíž než jinde. A není to pouhá fráze. Výstižně o tom mluví skutečnost, že v loňském roce občané Úval odpracovali pro zlepšení životního prostředí i občanské vybavenosti při akci Z více než 38 tisíc brigádnických hodin.

4 SVOBODA

ÚTERÝ 6. února 1979

Lidé tu mají k sobě blíž

Nejsou noclehárnou

Obce, ležící na okraji »sobeckého« velkoměsta, které ze dne na den ukrajuje další metry územní plochy, žijí zdánlivě v jeho stínu. Lidé odtud utíkají za pracovními příležitostmi do miliónové metropole. Ráno odjedou, večer se vrátí. Z Úval do Prahy denně dojíždí včetně studentů a učňů téměř třetina občanů. Přesto však pouhou noclehárnou Úvaly nejsou. Lidé se domů nevracejí jen přespat, ale záleží jim na tom, v jakém životním prostředí žijí. A protože vědí, že se ještě nic neudělalo samo, vybudovali vlastními silami ve své obci mnoho nového. Přestože v Úvalech sídlí několik větších podniků, jako Středočeský průmysl masný, Okresní podnik služeb, Benzina, Středočeské dřevařské závody, ani jeden z nich nepodmiňuje rozvoj města. Všechno, co v posledních letech vyrostlo, postavili občané v akci Z. A není toho málo. Přestavěli koupaliště s dvěma lazěny, které je citlivě zasazené do malebné kotliny. Tři rybníky, utajené pod kobercem bláta, rákosí a trávy, proměnili v rekreační areál Pod Slovany. Postavili dřevěnou stylovou rybářskou klubovnu, kde se místní rybáři mohou chlubit se svými úlovky. Zrekonstruovanou sgrafitovou fasádu na budově ZDŠ obdivují bývalí žáci, dnes už padesátníci rozsetí po celé republice. Ostudu nedělá ani sportovní areál s kvalitním hřištěm na házenou, kde se v roce 1976 odehrálo mistrovství ČSR v házené mladšího žactva a v roce 1977 mistrovství ČSSR staršího žactva. Hezké sídliště na Homolce s 96 bytovými jednotkami je esteticky zasazené do příjemné zeleně. Nejmodernější stavbou je administrativní budova OPS, dokončená na přelomu roku.

Vlastníma rukama

Zdálo by se, že úvalským občanům je co závidět. Hezké životní prostředí, lesní komplex, rekreační areál, koupání. Tady se snad lidé jen rekreují, může si někdo říci. Ale omyl, tady naopak lidé hodně pracují, a pomocí vlastních rukou. Mohl by o tom vyprávět třeba Pavel Bulánek, který loni odpracoval 307 brigádnických hodin na stavbě mateřské školy, nebo Jindra Richter, který své volno zkrátil o 210 hodin. Závidět můžeme Úvalským jen jejich chuť a elán udělat pro své město něco víc, než je běžné.

V lednu dokončili v akci Z mateřskou školu z prostorových prefabrikátů, která je prvním experimentem svého druhu v Československu. Pro pružnost, rychlost a variabilnost tohoto moderního stavebního systému se stejným způsobem začnou v 80. letech v celém Československu stavět nejenom mateřské školy, ale i devítiletky, zdravotní střediska, studentské koleje. Jen co se počasí umoudří, pustí se Úvalští do terénních úprav kolem školky. Pokračovat budou v přístavbě zdravotního střediska. A další plány? Postrádají větší kulturní středisko, nákupní centrum, chybí ještě souvislá kanalizační síť. Ale pokud jim zůstane dnešní chuť a elán do práce, nebude pro ně nic nepřekonatelnou překážkou.

Věra Jůzková

ÚVALSKÝ RODÁK NA OLYMPIÁDĚ V MELBOURNE

Ve dnech 22. listopadu až 8. prosince 1956 proběhly v australském Melbourne XVI. letní olympijské hry. Zúčastnilo se jich 3 184 sportovců z 67 zemí. Československo reprezentovalo 64 sportovců, z toho 13 žen. Členem reprezentačního družstva gymnastů byl úvalský rodák Vladimír Kejř.

Dětství a mládí prožil v Úvalech v domě č. p. 109 v sousedství hotelu U Českého lva, kde měl jeho otec kovárnu. Řemeslu se vyučil, ale převládl u něho zájem o tělesnou výchovu. V letech 1944–1947 hrál kopanou za SK Úvaly a házenou za Sokol. V roce 1947 přestoupil do Sokola Žižkov, kde měl lepší podmínky pro sportovní přípravu. Úspěchy ho přivedly v letech 1950–1957 do československého reprezentačního družstva sportovních gymnastů. Zúčastnil se 25 mezistátních utkání a 2 olympiád.

Významně se podílel na zdařilém vystoupení gymnastického družstva na olympijských hrách v Melbourne. V celkovém hodnocení jednotlivců obsadil Vladimír Kejř 23. místo. Ze šestičlenného československého družstva byl podle bodového hodnocení po povinných a volných sestavách třetím nejlepším závodníkem.

V jednotlivých disciplínách dosáhl velmi dobrých výsledků: kůň na šíř 26. místo, cvičení na kruzích 19. místo, přeskok 11. místo (byl nejlepším z našich závodníků v této kategorii), na bradlech a hrazdě obsadil 33. místo, v prostných 23. místo. Československé družstvo skončilo v olympijské soutěži na 4. místě za SSSR, Japonskem a Finskem.

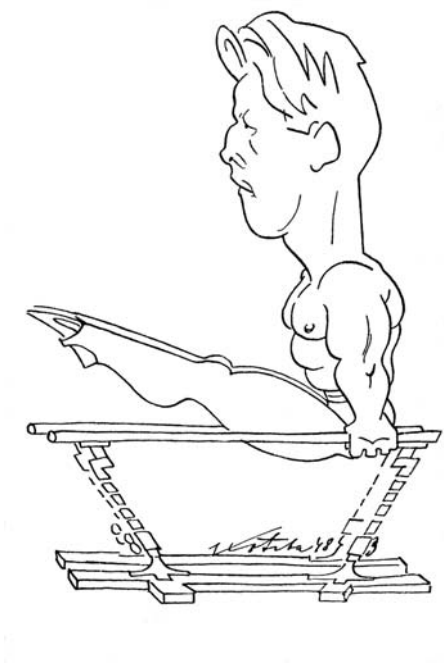

V roce 1956 obdržel Vladimír Kejř titul mistra sportu. Na radu lékaře se v roce 1957 vzdal závodní činnosti. Po ukončení závodní kariéry se věnoval trenérské práci v ATK Praha. Rád se vracel do Úval, kde 9. května 1981 nečekaně zemřel ve věku 52 let.

Vladislav Procházka

TOTÁLNÍ NASAZENÍ V TŘETÍ ŘÍŠI

Chtěla bych připomenout dobu nacistické okupace v letech 1939-1945, dobu přípravy vyhlazení českého národa. Od osvobození v roce 1945 uplynulo 76 let, kdo si ještě něco pamatuje?

Připravuji knihu o národním a komunistickém odboji na Českobrodsku, popřípadě o totálním nasazení Úvaláků ročníků 1918 až 1924, kteří museli odejet na nucenou práci do Třetí říše.

V Národním archivu lze najít mnoho informací, jména totálně nasazených ano, ale mezi 640 000 Čechy. Informace z Okresního pracovního úřadu (Arbeitsamt) v Českém Brodě byly skartovány.

Pokud byste někdo věděl o muži, ženě, kterých by se nucené pracovní nasazení týkalo, napište mi prosím jeho jméno, datum narození, popř. ulici s popisným číslem, povolání. Víte, kde musel pracovat? V jakém oboru? Jak dlouho? Vrátil se, zemřel, zemřel na následky?

Alespoň některé údaje by bylo třeba zachovat. Posílejte je prosím na uvedenou mailovou adresu.

Velmi děkuji.

PhDr. Lenka Mandová
mandova@centrum.cz

POZNÁTE SE?

Historická fotografie se dostala do archivu nedávno a dárce ji nezištně poskytl i s popisem. Velice děkujeme za příspěvky, které sami nabízíte. Náš archiv městských kronik se utěšené rozrůstá. Z archivu pak můžete na základě vyplněné žádanky získat podklady pro bádání či jen osvěžení rodinné paměti.

„Vážená paní Janurová, budu velice rád, když moje fotka po mnoha letech bude k něčemu dobrá. Jsem původem ze Škvorce a toto je jediná fotka, která se týká Úval. Moje matka pracovala v době pořízení fotografie v tukárně, n. p. Masna. Moji příbuzní byli pánové S..... - Jiří (zeť p. Kočárník) a Jaroslav (kominík od mostu). Byli to bratranci táty. S úctou k vaší záslužné práci Josef Počta (Klánovická 840 naproti hasičárně). Fotka je někdy z roku 1965 plus mínus 1 rok a je na ní čelo májového průvodu ze Škvorce.“ Tolik pan Počta. Jméno dívky s praporem je B. M. (zveřejnit jej budu moci po jejím souhlasu). Na fotografii je zajímavé, že v onom roce ještě byla na náměstí Marie Majerové benzinová pumpa. Kdy byla zlikvidována, je i otázkou pro čtenáře.

Alena Janurová

SPOLEČENSKÁ KRONIKA

KVĚTEN 2021

Navždy jsme se rozloučili

Vladimír Svítek

Danuše Pajasová

Všem pozůstalým vyslovujeme upřímnou soustrast.

Již nelze zveřejňovat v „Životě Úval“ jména narozených dětí, životní jubilea a jména zemřelých v rubrice Společenská kronika. Uvést jméno a příjmení je možné pouze s písemným souhlasem dotčené osoby, případně jejího zákonného zástupce. V případě zájmu o zveřejnění se obraťte na správní odbor MěÚ Úvaly, na email marie.cerna@mestouvaly.cz nebo tel. 281 091 528, mobil 723 929 928.

Marie Černá, *matrikářka*

ÚVALY, MĚSTO V ZELENI

Doba koronavirová nám přinesla omezení v setkávání lidí včetně prostoru, ve kterém se můžeme pohybovat – v březnu jsme se 3 týdny mohli pohybovat jenom v rámci katastru obce, a tudíž jsme mohli vnímat naše okolí z jiného úhlu pohledu.

Najednou bylo zřetelnější, jak důležitý význam pro naše duševní i fyzické zdraví má okolí našeho bydliště. A také jsme měli více času při procházkách či sportovních aktivitách intenzivněji „prozkoumat“ náš úvalský katastr. Mnozí z nás objevili nová kouzelná zákoutí přírody a nové stezky. Ale také jsme si uvědomili, že zase tolik zeleně v našem katastru není a že nám chybí souvislé lesní plochy a propojení stezek do přírody.

K dispozici v našem katastru nám byl kousek Klánovického lesa, Škvorecká obora – Králičina, cesta kolem Hodovského statku, zeleň nad koupalištěm zvaná Holá Hostina, dále oblast kolem rozhledny Vinice, Masarykův háj, u Slovan oblast kolem lomu a zeleň kolem rybníků.

Právě propojení ostrůvků zeleně návaznou stezkou je problematické. Například od stezky vedoucí k Donátovi u Škvorce projdete k lomu u Slovan buď po úzké rušné silnici (tudy vede i Naučná stezka) anebo z druhé strany přes celé sídliště Slovany. Radlická čtvrť není k této oblasti propojená stezkou, je nutné jít kousek cesty po rušné kolínské silnici I/12.

Mnoho lidí „objevilo“ chráněnou přírodní památku Škvorecká obora - Králičina, kde se dá příjemně nachodit několik kilometrů v kouzelném zalesněném porostu. V oboře je chráněný památný Mariánský dub. Strom nevypadá zdravě a je otázkou, zda ještě obrazí. Tento dub je majestátný a hodně toho pamatuje. Býval ozdobou lesa už od založení Škvorecké obory. Kromě něho mají Úvaly ve své péči ještě 2 památné stromy - lípu u Fabráku a dub v Masarykově háji.

Kolem rozhledny vznikla příjemná stezka mezi poli osázená stromořadím, čím dál tím více oblíbená k rodinným vycházkám, ale i běžci a cyklisty. Cesta vede až k úvalským menhirům anebo nově Pohádkovou cestou k Prokůpčáku. Dlouho ale v této části pohodu v zeleni užívat nebudeme. Je přichystaný projekt výstavby sídliště Vinice – 105 nových rodinných domků plus občanská vybavenost. Celé území od lomu, domků naproti hřbitovu až po svah pod rozhlednou bude hustě zastavěno. V plánu je do budoucna také výstavba domů na poli u Škvorecké obory ze strany Radlické čtvrti.

A tak se nabízí otázka. Jak mnoho nám na zeleni v Úvalech záleží a jak se o to zasazujeme v plánech rozvoje města? Větší plochy přírody jsou více a více vzácnější. Ony přispívají k tomu, čemu teď říkáme zdravý styl života.

Budou Úvaly i za 50 let městem v zeleni?

● **Jana Kytlicová**

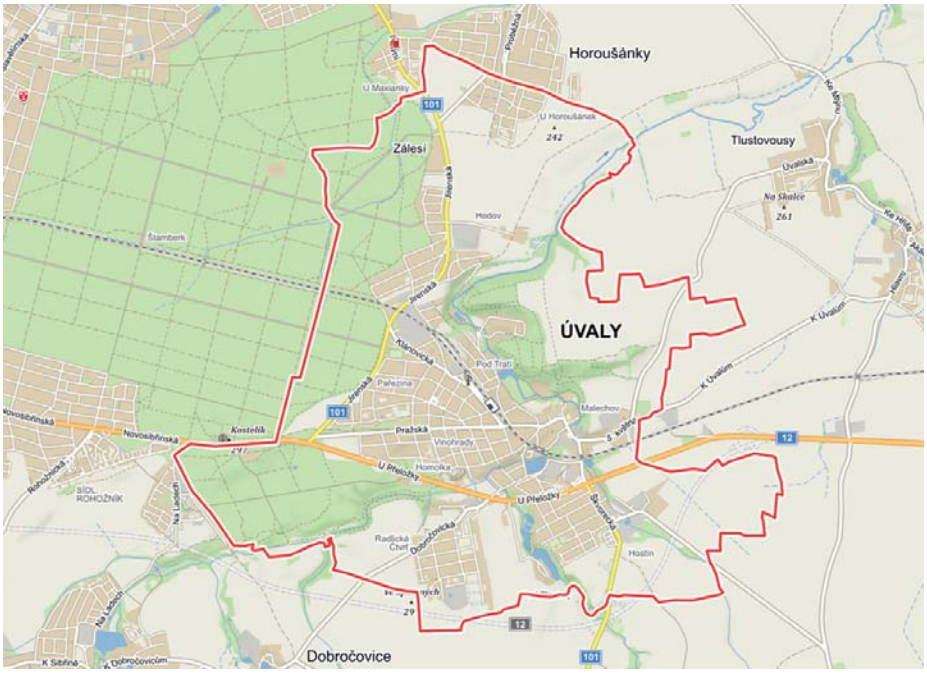

KDE ALIBI NESTAČÍ

Poznámka na úvod:

Tento článek se nevešel do čísla 03/21 a vinou tiskařského šotka nevyšel ani v čísle 04/21, ve kterém pan starosta na mé podněty nevědomky částečně reagoval. Dostal jsem možnost článek aktualizovat pro zařazení do čísla 05/21. Konec poznámky.

V Životě Úval 01/2021 jsme si mohli přečíst postesk pana starosty nad snížením příjmů města vlivem koronaviru a daňových zákonů.

Škoda, že město neudělalo to, co slíbilo v oblasti infrastruktury, v letech před krizí. Co mám na mysli? Zejména dobudování zpevněných povrchů VŠECH ulic na svém území. Zajímavá zmínka o plánu výstavby se datuje k 04/2017, kdy byl na zasedání rady města schválen rozsah oprav komunikací. Pokud nešlo o plané řeči, měly být dokončeny v roce 2020.

Máme jaro roku 2021 a nejenže se některé úvalské ulice vlivem počasí pravidelně mění v oraniště, případně prachoviště, ale dokonce jen málokteré mají projekty na přestavbu!

A vyjádření starosty k tomuto tématu? „Nicméně, i za těchto okolností stav úvalských ulic postupně zlepšujeme a jednou se dočká i Štefánikova a Kollárova."

Zatím to vypadá tak, že Úvaly jdou cestou nejmenšího odporu – provádějí nedůležité opravy, „vylepšují vozovky" drceným asfaltem, budují chodníky s nesmyslnými květinovými záhony. Ty nejenže překážejí a zbytečně zužují průchozí šířku, ale navíc znamenají budoucí náklady na údržbu zeleně. A to vše i na místech, kde je v těsném sousedství chodníků dostatek zeleně na zahradách rodinných domů.

V přímém přenosu jsem sledoval výstavbu nového chodníku v ulici Erbenova. Předpokládám, že má jít o zpřístupnění školky v Kollárově od ulice Pražská. Škoda, že v křižovatce Pražská-Erbenova nemá pokračování. A jaká je průchozí šířka? Jenom 1,5m (rodič s dítětem vedle sebe, co protijdoucí?), protože je nám vnucován i záhonek! Navíc bude chodník-kvůli prudkému sjezdu na pozemek, nebezpečný např. pro kočárky. A Maroldova? Škoda mluvit. Kdo schválil takový projekt?

A jaké navrhuji řešení? Zaměřit se v prvé řadě na ty stavby, které ukončí středověk v Úvalech (kanalizace, vodovod, asfaltový povrch vozovek). Nevěnovat se „opravě" použitelné asfaltové Kollárovy (mezi Erbenovou a Maroldovou), když jen o kousek dál vznikají po dešti brázdy hluboké 10 cm. Přestat se věnovat novým lavičkám, kamerovému či parkovacímu systému, autobusovému nádraží (kde ve ŠPIČCE projede 9 autobusů za hodinu), nevymýšlet „pomníčky zastupitelů" ve formě nejdražšího možného povrchu náměstí. Nevymýšlet parkoviště pro 250 aut v Uhelných skladech, když podle sčítání v ulicích u nádraží parkuje jen asi 60 dojíždějících aut (podrobně viz letní dvojčíslo 2020) a za pár let vznikne v Nehvizdech megaparkoviště pro 3000 aut !

Vyvíjením SMYSLUPLNÉ aktivity třeba posuneme Úvaly aspoň do 20. století.

Ing. Richard Tichý,
Úvaly, zoraná ulice

OSOBNÍ

Děkuji panu starostovi a pečovatelkám za gratulaci k životnímu jubileu.

Ferdinand Hrbek

Poděkování vedení města za skvěle zajištěné očkování proti Covid-19, které proběhlo přímo v Úvalech.

Moc děkují Veselá M. a Čejková H.

Řešíme ihned

GATO®

777 038 001

www.gato.cz

VENKOVNÍ VNITŘNÍ

ŽALUZIE
ROLETY
SÍTĚ PROTI HMYZU

levnedily.cz

AUTOVRAKOVIŠTĚ A AUTOSERVIS tel.: 606 900 600

Autoservis a náhradní díly VW AUDI ŠKODA SEAT

Likvidace autovraků všech značek

Odborný pneuservis pro váš vůz

PO-PÁ: 09.00–12.00, 13.00–17.00 Křemínská 153

SO: 09.00–13.00 282 01 PŘIŠIMASY

• SERVIS, REVIZE PLYNOVÝCH SPOTŘEBIČŮ
• REVIZE TLAKOVÝCH NÁDOB STABILNÍCH
• REALIZACE A KONTROLY SPALINOVÝCH CEST

ING. TOMÁŠ PINKAVA
TEL: +420 608 153 818

KOMINICTVÍ NĚMEC čištění, revize, opravy
Telefon 775 132 921

Nabízíme pronájem bytu 3+1 na Homolce od 1. 7. 2021.
V případě zájmu volejte tel. 777 654 210

Přijmu řidiče C+E, VKD nám. kontejnery, denně doma. Volejte Spofeza 724611315

JK Stado s.r.o.
STAVBY - DOPRAVA

• Doprava, zemní práce, demolice, úpravy zahrad
• Stavební práce, výstavba inž. sítí, pokládka zámkové dlažby, výstavba základových desek
• Prodej: štěrku, písku, kačírku, recyklátu, tříděné zeminy, zahradního substrátu

www.jkstado.cz
mail: jkstado@jkstado.cz
Tel.: 724699655

Pohřební ústav Pavel Kos

602 221 511, 321 622 615

Český Brod
Nám. Arnošta z Pardubic 1384

www.pohrebnisluzbykos.cz

POHŘEBNÍ SLUŽBA
Jan Žížala

Český Brod, Husovo nám. 16

602 429 913
605 977 191
606 784 088

HLEDÁME PRONÁJEM NEMOVITOSTI

Tříčlenná rodina z Úval hledá od 1. 7. 2021 pronájem či spolubydlení v rodinném domě.

Díky aktivní spolupráci s MDDM a docházce syna do ZŠ poptáváme RD v Úvalech. Máme dobrou zkušenost s bydlením se starší generací, rádi pomůžeme s nákupy, úklidem a s údržbou domu. Mezi naše zájmy patří technika, kutilství a práce na zahradě.

Kontaktujte nás, prosím na tel. 732 330 884, Marie Rezková.

AUTODOPRAVA Milan Petružálek
-nonstop-

ODVOZ KONTEJNERY • Sutě, odpad, písky • Recyklát, tříděná zemina • Přeprava materiálu

MULTIKÁRA, AVIA, LIAZ, TATRA, IVECO
ZEMNÍ – výkopové práce – DEMOLICE

Praha 9 – Běchovice • Český Brod

mobil: 603 242 142
milanpetruzalek@sute-pisky.cz
www.sute-pisky.cz

MATERIÁL	1T BEZ DPH	1M³ BEZ DPH	1M³ S DPH
PÍSEK			
písek říční	250,-	400,-	484,-
písek kopaný	250,-	400,-	484,-
písek zásypový	218,-	350,-	424,-
písek Horní Bříza - Kaznějov (na podlahy)	480,-	720,-	871,-
písek křemičitý (balení 30kg)		80,-	97,-
písek křemičitý	700,-	1090,-	1390,-
ŠTĚRK			
štěrk 0-4mm	390,-	550,-	666,-
štěrk 0-8mm	320,-	500,-	605,-
štěrk 0-32mm	345,-	630,-	762,-
štěrk 0-63mm	345,-	630,-	762,-
štěrk 4-8mm	530,-	800,-	968,-
štěrk 8-16mm	490,-	750,-	908,-
štěrk 16-22mm	490,-	750,-	908,-
štěrk 16-32mm	490,-	750,-	908,-
štěrk 32-63mm (makadam)	460,-	700,-	847,-
štěrk 63-200mm (gabiony)	428,-	680,-	823,-
štěrk netříděný (odval)	360,-	580,-	702,-
KAČÍREK			
kačírek praný 4-8mm	550,-	820,-	992,-
kačírek praný 8-16mm	550,-	820,-	992,-
kačírek praný 22-32mm	550,-	820,-	992,-
kačírek pranný 32-63mm	550,-	820,-	992,-

MATERIÁL	1T BEZ DPH	1M³ BEZ DPH	1M³ S DPH
KAČÍREK ŠEDOBÍLÝ			
kačírek praný 16-22mm	660,-	980,-	1186,-
kačírek praný 22-32mm	660,-	980,-	1186,-
RECYKLÁT			
recyklát asfaltový	333,-	450,-	545,-
recyklát betonový	333,-	450,-	545,-
KOMPOST, KŮRA, ZEMINA			
kompost	830,-	580,-	702,-
zahradní kůra		900,-	1089,-
zemina tříděná	390,-	550,-	666,-
zemina netříděná	235,-	400,-	484,-

UKLÁDKA SUTI A ZEMINY	KONTEJNER BEZ DPH
Ukládka výkopové zeminy nebo suti Úvaly	450,-

KONTEJNER 3M³	KONTEJNER BEZ DPH
Odvoz suti, zeminy Úvaly	1700,-
Odvoz odpadu, komunálu, bez suti, bioodpadů	od 2500,-

KONTEJNER 9M³	KONTEJNER BEZ DPH
Odvoz odpadu, komunálu, bez suti, bioodpadů	od 5000,-

Tel. 724 519 862 www.kctrans.cz
PO-PÁ: 7:30-12•12:30-17 hod. SO | NE: zavřeno
Škvorecká 33 | Úvaly | naproti stavebninám Izomat

www.autodoprava-hovorka.cz
www.autoservis-hovorka.cz

JIŘÍ HOVORKA
AUTOSERVIS & STAVEBNÍ PRÁCE

DRŽITEL CERTIFIKÁTŮ **ISO 9001**, **ISO 14001**, **OHSAS 18001**

Jiří Hovorka Autoservis pneuservis

PNEUSERVIS PRO OSOBNÍ, NÁKLADNÍ A ZEMĚDĚLSKÉ VOZY

Prodej PNEU
Prodej disků hliníkových i plechových
Montáž, vyvážení, opravy pneu
Uskladnění pneumatik

Jiří Hovorka stavební práce

Demoliční a stavební práce
Stavba RD vč. základových desek
Stavební připravenost pro osazení bazénu
Kanalizační a vodovodní přípojky
Zemní práce
Kontejnery
Deponie - prodej

SERVIS OSOBNÍCH A UŽITKOVÝCH VOZŮ

Servisní prohlídky
Výměna olejů
Oprava autoelektriky
Montáž zabezpečovacího zařízení
Montáž tažného zařízení
Výměna autoskel
Servis klimatizace
Oprava brzdových systémů
Příprava a provedení STK
Diagnostika elektrických systémů vozidel
3D geometrie kol
Náhradní vozidlo
Přestavba vozidel pro autoškoly
Renovace světlometů

AUTOSERVIS +420 602 313 343
PNEUSERVIS +420 725 906 970
STAVEBNÍ PRÁCE +420 602 326 785

PROVOZNÍ DOBA
PO- PÁ 7.00 - 17.00 H.
SO 7.00 - 14.00 H.

PROVOZOVNA HRADEŠÍN 145 (směr Doubek)

Bazeny Shop.cz

Navštivte naši prodejnu bazénů a bazénového příslušenství v Sibřině.

• nadzemní bazény • pískové fitlrace
• bazénové příslušenství • bazénová chemie

Naleznete nás v Sibřině, Říčanská 69

Možnost platit hotově nebo platební kartou.

www.bazenyshop.cz

DNA | Pracovní příležitost

Firma DNA CENTRAL EUROPE, s.r.o. hledá zaměstnance na pozici

Výrobní dělník / dělnice

Na této pozici se budete podílet na:

- výrobě LED modulů pro výrobce světelné techniky.
- provádění jednotlivých výrobních operací – dělení LED modulů, testování, lepení štítků, balení, expedice
- vizuální kontrola výrobků
- prověřování kvality výroby

Od kandidátů očekáváme tyto znalosti a dovednosti:

- manuální zručnost,
- pečlivost a spolehlivost,
- samostatnost

Na uvedenou pozici není potřeba předchozí praxe.

Nabízíme:

- stabilní zaměstnání, odpovídající platové ohodnocení,
- jednoduchá práce v příjemném prostředí v těsné blízkosti Prahy
- zaměstnanecké benefity (13. plat, kvartální odměny, stravenkový paušál, příspěvek na zdravotní péči, 24 dní dovolené, jednosměnný provoz…),
- realizaci vlastních myšlenek a nápadů,
- nástup možný ihned.

Místem výkonu práce je provozovna firmy:
Komerční park Nehvizdy 1109, 250 81 Nehvizdy.

Bezpečně a stylově

SUZUKI
Way of Life!
4x4 ALLGRIP

Limitovaná edice
Suzuki Vitara Style

Řiďte bez obav a jezděte bezpečněji také za deště, na sněhu nebo po rozbahněné cestě díky inteligentnímu pohonu všech kol AllGrip a zároveň elegantně se sadou designových doplňků zdarma.
Edice Style v omezeném počtu 200 kusů právě v prodeji, navíc s prodlouženou pětiletou zárukou.

200 Limitovaná edice Style

Již od 477.900 Kč

HYBRID

www.suzuki.cz facebook.com/suzukimotorczech Instagram.com/suzuki_czech

Suzuki Vitara 1.4 BoosterJet Hybrid: emise CO_2 121-141 g/km (WLTP), kombinovaná spotřeba 5,4-6,2 l/100 km. Cena platí pro verzi Vitara 1.4 2WD. Fotografie je pouze ilustrativní.

TERS AUTOSALON
Českobrodská 521, 190 12 Praha 9 – Dolní Počernice
tel.: 281 932 360 | e-mail: info@suzuki-ters.cz | www.suzuki-ters.cz

SAF

S.A.F. Praha spol. s r.o.
Na Návsi 38
282 01 Přišimasy
www.saf.cz

VOLNÁ PRACOVNÍ MÍSTA

- **ELEKTRIKÁŘ PRO ELEKTROMONTÁŽNÍ A MONTÁŽNÍ PRÁCE**
  Vyučen v elektrooboru, případně SOŠ elekro
  Možnost montáží v zahraničí
- **ZÁMEČNÍK - MONTÁŽNÍ PRACOVNÍK**
  Vyučen v oboru, praxe vítána
  Svařování MIG/MAG

U profesí se jedná o jednosměnný provoz
Nástup dle dohody

Bližší informace na tel.: 321 672 815

Ceník inzerce pro časopis Život Úval

Ceník inzerce:

1/1 (210x297 mm spad, 190x262 mm zrcadlo)	3 900 Kč
1/1 v textové části	7 800 Kč
1/2 (výška 90x262 mm nebo šířka190x128 mm)	1 950 Kč
1/3 (výška 59x262 mm nebo šířka190x87 mm)	1 500 Kč
1/4 (90x128 mm)	1 100 Kč
1/8 (90x61 mm)	830 Kč
3. str. obálky	4 200 Kč
4. str. obálky	5 500 Kč

Řádková inzerce:

soukromá (do 120 znaků)	140 Kč
soukromá (120–360 znaků)	285 Kč
komerční (do 120 znaků)	280 Kč
komerční (120–360 znaků)	570 Kč
zvýraznění rámečkem	+ 50 %
tučný nadpis	+ 30 %

Ceny jsou uvedeny bez 21% DPH.

JAK TO ZASE NEŠLO

JÁ ZROVNA PEČU A ... HALÓ? HALÓ?

HEJ! SEKÁŠ SE MI

TAK TEĎ JSTE MI TROCHU VYPADL PANE ŘEDITELI...

...JAKO LIVESTREAM BYCH MOC RÁDA, ALE MŮJ SIGNÁL MÁ JINÝ NÁZOR

TAKHLE UŽ TO TADY DÁL NEJDE...

újezd.net

A MŮŽETE TO ROZJET

TÁÁÁK

OBJEDNAT

CLICK

MÁM REŠENÍ PRO VŠECHNY

OPTICKÝ KABEL

- STAHOVÁNÍ ✓
- NAHRÁVÁNÍ ✓
- BEZPEČNĚ ✓
- RYCHLE ✓
- A STABILNĚ ✓

STEJNÝ ČAS, JINÝ DEN

KOUKEJ ZROVNA JDU OD KADERNICE

EVKA

MÁGOVÉ VÍTĚZI!

LIVE

152

DNESKA VÁM UKÁŽU DRUHÝ ŘASENEK

HOMEOFFICE JE HOMEOFFICE

ÚJEZD.NET +420 246 030 675

DANIEL KYNCL '21