Život Úval

mestouvaly.cz

ročník 62
6/2021

Lužní les v Úvalech - Foto: Vladislav Procházka

Všimli jsme si 8

Observatorio na vyhlídce... 13

MTB a TRAIL RUN... 23

OBSAH

2 Městský úřad
8 Zprávy z města
13 Kultura a volný čas
15 MDDM
17 Školství
21 Církev
21 Okénko knihovny
22 Sport
24 Historie
26 Poznáte se?
26 Názory čtenářů
27 Společenská kronika
27 Osobní

www.mestouvaly.cz

SLOVO STAROSTY

Milé Úvalačky, milí Úvaláci, tento úvodník píšu v polovině května, v době, kdy je venku kolem 15 °C a prší. Pršelo i v týdnech předtím, v dubnu, v březnu pro změnu sněžilo. A slyším již mnohé lidi okolo sebe nadávat. Že je pořád zima a že prší a kdy už to hnusné počasí skončí.

Ale ono přeci není hnusně. Jenom po pěti abnormálně suchých letech přišlo normální české jaro. Chladnější a s vydatnými srážkami. Je to počasí, které je ideální pro doplnění spodních vod a které vůbec nedělá dobře kůrovci a škůdcům. Tedy je to počasí, které naše příroda tak moc potřebovala. Buďme za něj vděčni!

Květen je také měsíc, kdy jsme zahájili několik velkých městských akcí. Za prvé se jedná o rozsáhlou rekonstrukci Domu s pečovatelskou službou na náměstí Svobody. Nejprve jsme osadili zcela nový výtah a teď provádíme rozsáhlou sanaci izolací a omítek domu. Již před 20 lety, když jej město stavělo, byl problém s vlhkostí a vzlínáním spodní vody, které nebylo při stavbě dobře vyřešeno. Teď se snad problém podaří definitivně vyřešit. Jak na výtah, tak na tyto sanační práce se nám podařilo získat 95 % dotaci z Pošembeří. Snad vše dobře dopadne!

Druhou velkou akcí, kterou jsme zahájili, jsou opravy a rekonstrukce ulic. Chceme, aby během letošního jara a léta zmizely z drtivé části Úval hliněné ulice. Jistě, nový povrch z finišerem pokládaného recyklátu není ideální, ale alespoň se zbavíme bahna. Současně s tím chceme vnést trochu pořádek do parkování v nově opravovaných ulicích. Všeobecně rozšířený zlozvyk parkování aut na zeleni před domem chceme postupně udělat minulostí – parkování na ulici bude i nadále možné, pouze však na zvlášť zbudovaných parkovacích místech ze zasakovací dlažby. A zeleň bude pro okrasu a ne cosi mezi trávníkem a rozježděným bahnem.

Třetí akci zahájily technické služby a tou je zprůchodnění cesty od ulice Bulharské podél Fabráku přes nově budované lávky u Devíti kanálů. Tato nová cesta výrazně zpříjemní a zkrátí cestu lidem ze Slovan a z okolí Mateřské školky Bulharská do centra města.

Není však vše bez problémů. Problémům nyní čelí projekt výstavby nové svazkové školy na Hostíně, kde jedna firma napadla výsledky výběrového řízení na projektanta pro dokumentaci pro stavební povolení u Úřadu na ochranu hospodářské soutěže (ÚOHS). Tato firma se ani neúčastnila výběrového řízení, my se proto domníváme, že napadá toto výběrové řízení zcela spekulativně. Spolu s ostatními starosty obcí zúčastněných na projektu jsme se proto dohodli, že ustupovat nebudeme a řízení u ÚOHS necháme proběhnout. Jelikož však školu opravdu zřídit chceme, předložíme v červnu zastupitelstvu návrh na společné právní zřízení svazkové školy, která by svoji činnost zahájila od září 2022 v pronajaté budově staré školy v Jirnech. Věříme, že celý projekt úspěšně dotáhneme do konce, byť asi již v novém složení úvalské radnice po volbách v říjnu 2022.

A závěrem již obligátní: očkujeme, co to dá ☺ A vracíme se k normálnímu životu. A tak mám na vás prosbu. Rok a půl s covidem a často šílenými kroky naší vlády tvrdě postihl (nejen) úvalské obchodníky a hostinské. Nejvíce jim teď pomůžete, pokud budete své peníze utrácet u nich a ne u nadnárodních řetězců.

Prostě teď více než kdy jindy platí: Podpoř svého místního živnostníka!

● **Petr Borecký,** *starosta města*

O ČEM JEDNALI ZASTUPITELÉ ÚVAL DNE 29. 4. 2021

Úvalští zastupitelé se podruhé v tomto roce sešli ve čtvrtek 29. dubna. Nejprve starosta podal informaci o činnosti Rady města Úvaly za období od 16.2.2021 do 13.4.2021. Z velké části rada města v tomto období řešila organizaci očkování proti Covid-19 v rámci Úval. Dále rada připravila plán oprav „hliněných ulic“ ve městě. Město si pronajme tzv. „finisher“ i s posádkou a recyklátem budou spravovány ulice, které doposud nemají povrch. Město dále připravuje rekonstrukci zastávek PID v katastru města. Byla rovněž zadána architektonická soutěž na terminál (vlak + bus) u nádraží a řešila se otázka, jak naložit s areálem bývalého cukrovaru a lomu v Riegerově ulici.

Život Úval

Měsíčník, periodický tisk územně správního celku města Úvaly / **Vydává:** Město Úvaly, IČ 002 40 931 / **Adresa vydavatele:** Městský úřad Úvaly, Arnošta z Pardubic 95, 250 82 Úvaly, tel.: 281 981 401, 281 091 526, fax: 281 981 696 / **e-mail:** sekretariat@mestouvaly.cz / **Internetová adresa měsíčníku:** www.mestouvaly.cz/zivot-uval / **Ročník 62, č. 6** / Měsíčník vychází vždy nejpozději do **10. dne v měsíci**, v nákladu 2950 kusů / **Distribuce** ve městě Úvaly / Povoleno oddělením kultury Okresního úřadu Praha – východ dne 21. 5. 1991 pod registračním číslem **MKČRE12703.** / **Redakční rada ve složení:** Josef Štěpánovský (vedoucí redaktor), Mgr. Romana Vorlíčková (zástupce vedoucího redaktora), Mgr. Alena Janurová, Mgr. Milan Bednář, Mgr. Marek Mahdal, DiS., Ing. Radek Netušil, Jan Poledník. Příspěvky se přijímají výhradně na e-mail redakční rady: zivotuval@seznam.cz. Rukopisy se nevracejí. Zveřejňované příspěvky nemusejí vyjadřovat názory redakční rady. / **Tisk:** Tiskárna MD, grafická úprava Martina Langová / **Adresa redakce:** Městský úřad Úvaly, Arnošta z Pardubic 95, 250 82 Úvaly / **Inzerci a osobní zprávy** přijímá odbor správní – podatelna Městského úřadu Úvaly, tel. 281 091 560, e-mail: lenka.platzova@mestouvaly.cz, nebo podatelna@mestouvaly.cz / Vydavatel neodpovídá za pravdivost údajů obsažených v reklamě a v inzerci. Nezveřejněné a zkrácené příspěvky jsou v plném znění zveřejněny na **www.mestouvaly.cz** v sekci Život Úval. / **Redakční uzávěrka červencového-srpnového vydání je v pondělí 14. června 2021.** Příspěvky zaslané po tomto datu nebudou v prázdninovém dvojčísle otištěny.

Následně předseda finančního výboru Mgr. Gloc pohovořil o práci kontrolního výboru v uplynulém období. Předmětem projednání byl návrh rozpočtového opatření č. 2/2021, participativní rozpočet a stav rozpracovanosti zadaných kontrolních zpráv. Byla přijata celkem 3 usnesení, a to schválení návrhu rozpočtového opatření č. 2/2021, žádost o předložení 5 letého plánu příspěvků a plánu obnovy technického vybavení TS Úvaly a dále nesouhlas se zrušením participativního rozpočtu a doporučení pro jeho znovuobnovení. Návrh na implementaci participativního rozpočtu v rozpočtovém roce 2022 tak, jak navrhoval zastupitel Ing. Černý, nebyl přijat, ale zastupitelstvo se bude touto otázkou zabývat na svém dalším zasedání v červnu tohoto roku.

Zastupitelé poté schválili rozpočtové opatření rozpočtu města Úvaly č. 2/2021 ve výši příjmy a výdaje 183 824 841 Kč.

Starosta města přednesl za nepřítomného předsedu kontrolního výboru zápis z jednání kontrolního výboru 1/2021 ze dne 25. 1. 2021, který zastupitelé vzali na vědomí. Nominaci Mgr. Pavla Arazima, PhD. do kontrolního výboru Svazkové školy „Povýmolí" provede rada města.

Zastupitelé schválili kronikářský zápis za rok 2019 zpracovaný kronikářkou Mgr. Alenou Janurovou. Zároveň starosta vyslovil uznání za kvalitně a čtivě zpracovaný zápis. Paní kronikářka vyzvala všechny přítomné, kteří jsou většinou členy zapsaných spolků či jiných neoficiálních komunit, aby poskytli záznamy o činnosti za rok 2020. Zastupitelé stejně jako v loňském roce ocenili zásluhy paní kronikářky Janurové permanentkou na úvalské koupaliště pro letošní sezonu.

Zastupitelstvo nesouhlasilo se zahájením řízení k pořízení změny územního plánu města Úvaly ve zkráceném řízení na základě žádosti společnosti JaroReal, s.r.o. Důvodem nedoporučení rady města je pokročilé řízení a jednání o návrhu nového územního plánu města Úvaly.

Zastupitelstvo souhlasilo s uzavřením smlouvy o bezúplatném převodu vlastnického práva na pozemky 3234/9 a 3984/15 od Úřadu pro zastupování státu ve věcech majetkových. Jedná se o pozemky silnice a ostatní plocha o celkové účetní hodnotě cca 103 tis. Kč. Dále zastupitelé schválili bezúplatné nabytí celého souhrnu dalších pozemků (komunikace, škarpy, cesty).

U některých pozemků ÚZSVM informovalo město Úvaly, že pozemky chystají do prodeje ve formě dobrovolné elektronické aukce. Jde o pozemky, které jsou strategicky významné pro město Úvaly. Celková výměra pozemků je 3246 m². Zastupitelé vyslovili souhlas s nabytím těchto pozemků a pověřili starostu účastí na příslušné aukci jménem města Úvaly a provádět příhoz/y nebo nabídku v této aukci.

Dále zastupitelé schválili nabytí pozemků pod městskými bytovými domy v ulici Prokopa Velikého č. 1346 a č. 1347 za cenu 1393 Kč/m². Celkem město za tyto pozemky zaplatí 620 tis. Kč.

Zastupitelé dále souhlasili s kupní cenou ve výši 787 Kč/m² za prodej pozemku č. 2936/2 o celkové výměře 7 m², společnosti ČEZ Distribuce, a.s. Jedná se o pozemek pod trafostanicí.

Zastupitel Ing. Černý předložil k jednání bod, který se týkal souladu plánovací smlouvy s dokumentací v oblasti Vinice. V komisích rady města se objevila dokumentace pro územní rozhodnutí pro komunikace a sítě pro lokalitu Vinice. Každá komise obdržela jinou dokumentaci, avšak ze všech vyplývá, že dokumentace byla vypracována v rozporu s plánovací smlouvou, kterou schválilo zastupitelstvo. Parametry uličního prostoru jsou v navržené dokumentaci rozdílné od plánovací smlouvy – chybí chodník. V dokumentaci došlo k dalším změnám – umístění bytového domu a navýšení počtu pozemků na severovýchodním okraji. Z vyjádření projektantů vyplývá, že dokumentace je definitivní a další změny budou vyžadovat dodatečné finanční prostředky na projekci. K záležitosti se vyjádřil jak místostarosta pan Polák, tak i zástupce vlastníků pozemků paní Ing. Aranka Bergnerová. Debata se týkala jak plánované šířky chodníků, tak i problematiky odvodu srážkových vod a napojení na vodovodní řad. Zastupitelstvo si nakonec vyžádalo po radě města předložení návrhu dodatku plánovací smlouvy s vysvětlením všech změn.

Ing. Černý předložil k jednání i materiál týkající se kácení stromů městem bez projednání v komisi pro životní prostředí. Starosta argumentoval nutností rozhodování v této věci pouze odborníky na zeleň a dřeviny. Zastupitelé uložili městskému odboru životního prostředí projednat kácení předem v komisi pro životní prostředí.

Zastupitelé schválili žádost římskokatolické církve o příspěvek 100 tis. Kč na opravu fasády severní části úvalského kostela Zvěstování Páně. Příští rok by mělo dojít na opravu jižní části fasády. Součástí projektu je i kultivace přímo navazujícího okolí.

Zastupitelé svěřili do kompetence rady možnost účastnit se aukcí, které vyhlašuje Úřad pro zastupování státu ve věcech majetkových.

V posledním bodě jednání starosta informoval o současném procesu a komplikacích v zadávacím řízení na zpracovatele projektové dokumentace pro stavební povolení svazkové školy Povýmolí, kdy jeden z uchazečů vznáší námitky a kvůli tomu dochází ke zdržení realizace projektu. Ve hře je nyní i pronájem budovy Základní školy v Jirnech a využití objektu, kde v současné době sídlí soukromá škola Heuréka, která získala nové prostory.

Připomínky ze strany zastupitelů se týkaly procesu pořizování nového územního plánu města a s tím související připomínky a námitky občanů – vlastníků. Další připomínky se týkaly budoucí rekonstrukce Kollárovy ulice a oprav dalších úvalských ulic, které čeká rekonstrukce recyklátem. Diskuse se týkaly také hospodaření s městským bytovým fondem, úpravy parkovací plochy, respektive vnitrobloku dvoru v rámci městského úřadu č. p. 95, stylu úpravy keřů v ulici Pražská. Připomínky zazněly i k třídění bio-odpadu na úvalském hřbitově. Diskutovalo se i o testování na Covid-19 v rámci školských zařízení. Místostarosta pan Polák podal informaci o výstavbě sportoviště v rámci areálu úvalského koupaliště.

Občané se dotazovali na dokončení rekonstrukce bytových domů a kapacity městského bytového fondu. Připomínky a stížnosti se týkaly na developera v oblasti U Horoušánek, kde jsou soustavně přetěžovány a poškozovány místní komunikace. Diskuse se týkala i participativního rozpočtu, jehož implementace byla odložena.

Link na jednání: https://www.youtube.com/watch?v=rh_ypnqK584
Délka jednání: 4:34 hod.

Marek Mahdal,
redakce Života Úval

PŘIPRAVUJEME PROJEKT PŘESTUPNÍHO TERMINÁLU VELO/ BUS/AUTO/VLAK U ÚVALSKÉHO NÁDRAŽÍ

Význam úvalského nádraží jako lokálního dopravního centra regionu neustále roste. V posledních měsících se kvůli covidu intenzita provozu sice snížila, ale jedná se jen o dočasný jev. V roce 2019 před covidem, prošlo úvalským nádražím i přes 5 000 cestujících denně.

Jsme přesvědčeni, že s intenzitou provozu by mělo držet krok i okolí nádraží a jeho zázemí. Aby se tak mohlo stát, systematicky jsme pracovali na přípravě – se Správou železnic jsme intenzivně řešili úpravy projektu rekonstrukce drážního koridoru, budovaly se nové přístupové cesty, dosáhli jsme opravy nádraží. Následovalo systematické vykupování pozemků, takže dnes již nám zbývá vykoupit posledních pár míst a město Úvaly se stane vlastníkem souvislého pásu pozemků od nádraží až po šraňky.

Dobrou zprávou je, že v areálu bývalých uhelných skladů vznikne v režii Středočeského kraje zcela nové parkoviště P+R, které bude o téměř dvojnásobné kapacitě oproti stávajícímu parkovišti, kraj zajistí i potřebný výkup pozemků.

To nám umožňuje, abychom řešili koncepčně prostor u současného nádraží.

Jak by se měl tento prostor přetvořit a co by zde mělo vzniknout?

Měl by zde vzniknout dopravní terminál Úvaly, tedy ideální propojení stávajícího vlakového a nově navrhovaného autobusového terminálu, které budou doplněny o parkovací plochy typu K+R, P+R, 100 chráněných parkovacích míst pro kola, prostor pro parkování jednostopých vozidel, veřejné prostranství a komerční objekty.

Celkové řešení by mělo odpovídat tomuto pořadí preferencí funkcí: pěší doprava, cyklodoprava, veřejná hromadná doprava, jednostopá vozidla, osobní auta (IAD).

Na terminál by měly do budoucna navazovat nové objekty, především komerčního charakteru, které by měly dotvořit Jiráskovu ulici do podoby reprezentativního vstupu do centra města. Zde chceme otevřít prostor pro soukromé investory.

Abychom dosáhli co nejlepšího výsledku, rozhodli jsme se uspořádat vyzvanou architektonickou soutěž, na jejíž přípravě spolupracovali architekti, jako jsou nositel České ceny za architekturu a městský architekt pan David Kraus, obecní architektka Dolních Břežan Anna Šlapetová, tvůrce dokumentace svazkové školy architekt Adam Fröhlich nebo architekt Miroslav Hofman.

Na konci léta by tak Úvaly měly obdržet 5 návrhů, které následně vyhodnotí odborná porota. Obdržené návrhy budou rovněž představeny úvalské veřejnosti a podrobeny jejím připomínkám, stejně jako připomínkám komisí rady města. Vybraný návrh by měl být následně dopracován do projektové dokumentace a město bude na jeho realizaci žádat o dotaci z programu ITI2.

Pokud půjde vše dobře, tak proces, který dnes začínáme, by se někdy kolem roku 2025 – 2026 mohl stát realitou.

Petr Borecký, *starosta města*

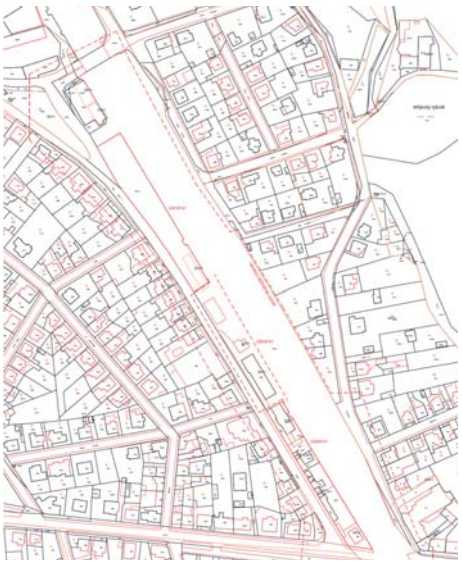

KÁCENÍ A SÁZENÍ STROMŮ VŽDY PROJEDNÁ KOMISE

V posledních letech proběhlo několik hádek a sporů mezi občany a vedením města, které se týkaly kácení stromů v majetku města. Byly to například spory o kácení v lese mezi školkou a křižovatkou podél ulice Pražská, nebo naposledy kácení lip v ulici Pražská nedaleko bývalého sídla úřadu. Všechny uvedené zásahy do městské zeleně mají jedno společné a to, že o kácení rozhodlo vedení města spolu s odborem pro životní prostředí, ačkoli nedošlo k projednání v komisi pro životní prostředí. Vedle toho mají také někteří členové komise výhrady k sázení stromů městem, tedy jejich výběru a způsobu sázení.

Po těchto zkušenostech jsem navrhl usnesení, ve kterém se ukládá odboru životního prostředí povinnost vždy pro-

jednat sázení a kácení stromů v majetku města v komisi pro životní prostředí. Pro hlasovali zastupitelé PRO Úvaly, zastupitelka za TOP09. Usnesení podpořily 2 zastupitelky Otevřených Úval, za což jim patří dík, protože právě díky nim bylo usnesení přijato. Usnesení nepodpořil nikdo z vedení – rady města, tedy ani starosta města. Od května je tedy odbor životního prostředí povinen informovat o sázení a kácení v komisi pro životní prostředí, nicméně ke kácení není nutný souhlas komise.

Mám smíšený pocit z toho, že vidím starostu a zakladatele občanského sdružení Otevřené Úvaly, jak se zuby nehty brání tomu, aby se taková základní věc jako sázení a kácení stromů

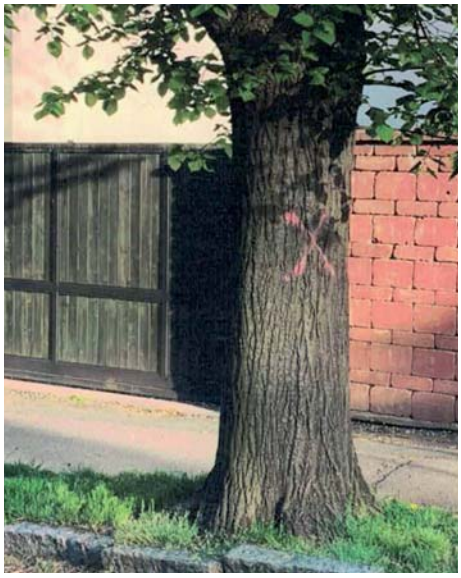

projednávala v komisi rady města pro to určené. Je sice hezké, že o kácení rozhodne odbor pro životní prostředí spolu s odborníkem, ale zmíněnou komisi plnou DOBROVOLNÍKŮ a nadšenců pro přírodu máme právě proto, aby se na podobných rozhodnutích podílela a vyjádřila svůj názor. Právě na tomto případě lze demonstrovat rozdílný přístup současné koalice a opozice k rozhodování v našem městě. Současné vedení se snaží okruh lidí zapojených do projektů a přípravy rozhodnutí minimalizovat, kdežto opozice žádá, aby byla rozhodnutí projednána hlavně v komisích, ale i s veřejností.

● **Jan Černý,** *zastupitel PRO Úvaly*

JE I TOTO SKUTEČNĚ NUTNÉ?

Myslíte, že je skutečně nutné všude dávat zábrany proti parkování? Copak osázená místa nebo trávník u komunikace si zaslouží k smrti ujezdit a zničit? A přitom na mobilních telefonech a fit hodinkách sledujeme každý svůj krok k dosažení denního cíle. Musíme skutečně všude dávat odpadkové koše? Copak to málo, co zbyde po vaší svačině v přírodě, parku nebo po cestě od vlaku, už opravdu neunesete zpátky domů, kde odpad roztřídíte? Musíme skutečně upozorňovat stále cyklisty na to, co je a co už není v mezích zákona o lesích? Že je v lese zakázáno mimo lesní cesty a vyznačené trasy jezdit na kole? Proč tedy naše lesy připomínají žilní řečiště na vaší ruce? Cožpak nemáte, lidičky, prostě jen přirozený cit a instinkt se chovat ohleduplně a slušně k pěkným věcem, k matičce přírodě, k práci, co vytvořila jiná lidská ruka s láskou a k sobě navzájem i k sobě samému? Musíme skutečně pořád a dokola jemně našlapovat kolem a úslužně uklízet, opravovat, dosazovat, upozorňovat, aby druzí s hulvátským přístupem a arogancí poukazovali: „...TI BLBCI...“! Je toto skutečně nutné???

● **OŽPÚR**

PIETNÍ AKT K UCTĚNÍ PAMÁTKY PADLÝM

Dne 5. 5. jsme si na úvalském hřbitově u památníku obětí II. světové války připomněli konec války a oběti, které přinesla.

Sešli jsme se v omezeném počtu zástupců města a městské policie, protože stále platily limity pro počty shromážděných osob.

● **Jana Tesařová,** *tajemnice MěÚ*

POZVÁNKA

POZVÁNKA NA ZASEDÁNÍ ZASTUPITELSTVA

Zveme občany na veřejné zasedání Zastupitelstva města Úvaly, které se koná ve čtvrtek 24. 6. 2021 od 18.00 hodin v sále Domu s pečovatelskou službou Úvaly, nám. Svobody 1570.

Program jednání bude oznámen na úřední desce městského úřadu.

CO V ÚVALECH MÁME, CO SÁZÍME?

Tak třeba na křižovatce ulic Horova a Na Ztraceném korci je kousek městské loučky olemované červenobílými zábranami proti parkování. Loučka vypadá klidně a nerušeně, ale už od podzimu prochází tento kousek země postupnými změnami po malých krůčcích, které vedou k dosažení velkého cíle, a to kvetoucí motýlí louky. Určitě se nám to povede, ale příroda chce svůj čas a lidskou trpělivost. Obdobnou proměnou prochází i loučka u čistírny odpadních vod olemovaná duby. A do třetice bychom se pokusili o rozpustilou rozkvetlou louku i na úvalské světelné křižovatce, kde nám prozatím vyrostla alej sakur doplněná okrasnými jabloněmi, habry, javory a parádním dřezovcem. Vnímavému oku neunikla ani nová výsadba v parku pod poliklinikou, na kterou jsme požádali o dotace stejně jako na výsadbu stromů v novém sběrném dvoře a v ulici 5. května, která se nám letos hned na jaře představila v záplavě žluťoučkých narcisů. Od začátku jara přes všechny ty nečekané přívaly sněhu a mrazu se nám někdy i přímo před očima ze dne na den proměnil kousek nicneříkající zeleně u Penny, podél ulice Škvorecké, podél ulice Na Spojce, v ulici Erbenova a v ulici Seifertova na vhodnou takřka v budoucnu bezúdržbovou zeleň. Nyní však dá technickým službám pořádně tak tři roky zabrat se zálivkou v horkých letních dnech. Ale stojí to za to, nemyslíte?

A do čeho se chceme pustit nyní? Co pro vás připravujeme a jaká esa vytáhneme z rukávu? Tak hlavně ÚDRŽBU. Údržba je tou nejdůležitější prací. Má v sobě lidské nasazení, pot a taky někdy kapky krve. Pustili jsme se do výsadby nového remízku v polích na Přišimasy z habrů a dubů. Připravujeme u polikliniky s novým chodníčkem opět kousek pro oku lahodící pohled na záhonek s rostlinkami tematicky spjatými s lékařskými obory. U světelné křižovatky nám rostou nové zastávky autobusů a u nich se postaráme také o pěknou výsadbu. V ulici Sovova se dočkáme opravy a zkrášlení i její druhé bahnité poloviny. Zkrášlovat se bude i dvůr za radnicí. A zelenit se pokusíme i nadále v rámci ekonomických možností města.

● **OŽPÚR**

PODĚKOVÁNÍ

Jsou mezi námi v Úvalech lidé a firmy, kterým není jedno, jak Úvaly vypadají, a kteří podporují naše město Úvaly – město v zeleni. Je to třeba pan Sajdl (společnost KC trans, s.r.o.), který vám vozí štěrky, písky, hlínu a mulčovací kůru a který přispěl na vysázení stromů u světelné křižovatky. Je to třeba pan Hovorka (firma Jiří Hovorka), který vám staví domy, komunikace, opravuje auta a který přispěl na výsadbu zeleně v ulici Na Spojce. Je to třeba pan Pácal (firma Antonín Pácal), který vám udělá domovní elektrické rozvody, revize a pomůže, když elektrika zlobí, a který přispěl na ozelenění ulice Erbenova. Je to třeba pan Hraník (společnost Almeco, s.r.o.), který svou čokoládou, zmrzlinou a sladkostmi mámí naše chuťové pohárky a který přispěl na ozelenění plochy u Penny marketu. Jsou to i někteří členové komise životního prostředí a odpadového hospodářství rady města, kteří vlastními silami osazují městské lesy individuální výsadbou. Jsou to oni, kterým město skutečně upřímně děkuje za poskytnuté finanční dary, odvedenou práci a za podporu, protože zrovna těmto lidem není lhostejné, kde žijí a kde pracují. Věříme, že se přidají i ostatní a že se přidáte třeba i vy. Nezáleží na tom, kolik financí městu věnujete nebo jak konkrétně městskou zeleň podpoříte, jde o to, co podpoříte, protože vám na našem městě Úvaly – městě v zeleni skutečně záleží. Děkujeme.

● **OŽPÚR**

ZPRÁVY Z KOUPALIŠTĚ

Vážení spoluobčané,
s provozovatelem úvalského koupaliště připravujeme novou koupací sezonu. Trávník byl provozovatelem na podzim dobře ošetřen, a tak velice dobře přezimoval. A nyní lahodí oku všech kolemjdoucích. V den, kdy píši tyto řádky, je bazén vypuštěn, vyčištěn a čekáme na firmu Centroprojekt, která zprovozní pro novou sezonu bazénové technologie tak, jak to má ve smlouvě.

Vedení města ještě na podzim začalo připravovat dokončení areálu koupaliště. Zadali jsme projekční práce na sportoviště, které by mělo být v jeho zadní části. Hlavní projektant – firma BENIKSPORT, s.r.o., předložila prvotní návrh, který nás úplně neoslovil. Přizvali jsme i městského architekta pana Krause. Po několika schůzkách s panem Slavíkem, jaké má představy on jako provozovatel, vzniklo několik návrhů a ten poslední, z našeho pohledu téměř konečný, je přílohou. V tuto chvíli je jen jedno otevřené řešení, jak naložit se starou studní v areálu. Pokud nám to Vodoprávní odbor v Brandýse n/Labem dovolí, chtěli bychom studnu použít jako základ pro malé jeviště pro kulturní akce.

Vzhledem k situaci ve městě s „rozbahněnými ulicemi“ se Rada města Úvaly rozhodla i po dohodě a se souhlasem provozovatele koupaliště s tímto projektem zpomalit. V klidu připravit v letošním roce podklady pro stavební povolení a realizovat sportovní areál na jaře příštího roku. Prostředky, které byly alokovány na toto sportoviště v roce 2021, jsme převedli na opravy ulic, které budou realizovány ve třech etapách ještě v letošním roce. Bohužel, volných finančních prostředků není tolik, kolik by město nutně potřebovalo na splnění „všeho“ potřebného a občany očekávaného. Někteří občané také zapomněli, že když budeme opravovat koupaliště, nezbude mnoho finančních prostředků na opravy či rekonstrukce hliněných úvalských komunikací a naopak.

Přesto věříme, že sportoviště v areálu koupaliště bude k plné spokojenosti všech návštěvníků a v letošním roce se podaří umazat z plánku Úval značnou část ze seznamu nezpevněných ulic.

● **Josef Polák,** *místostarosta*

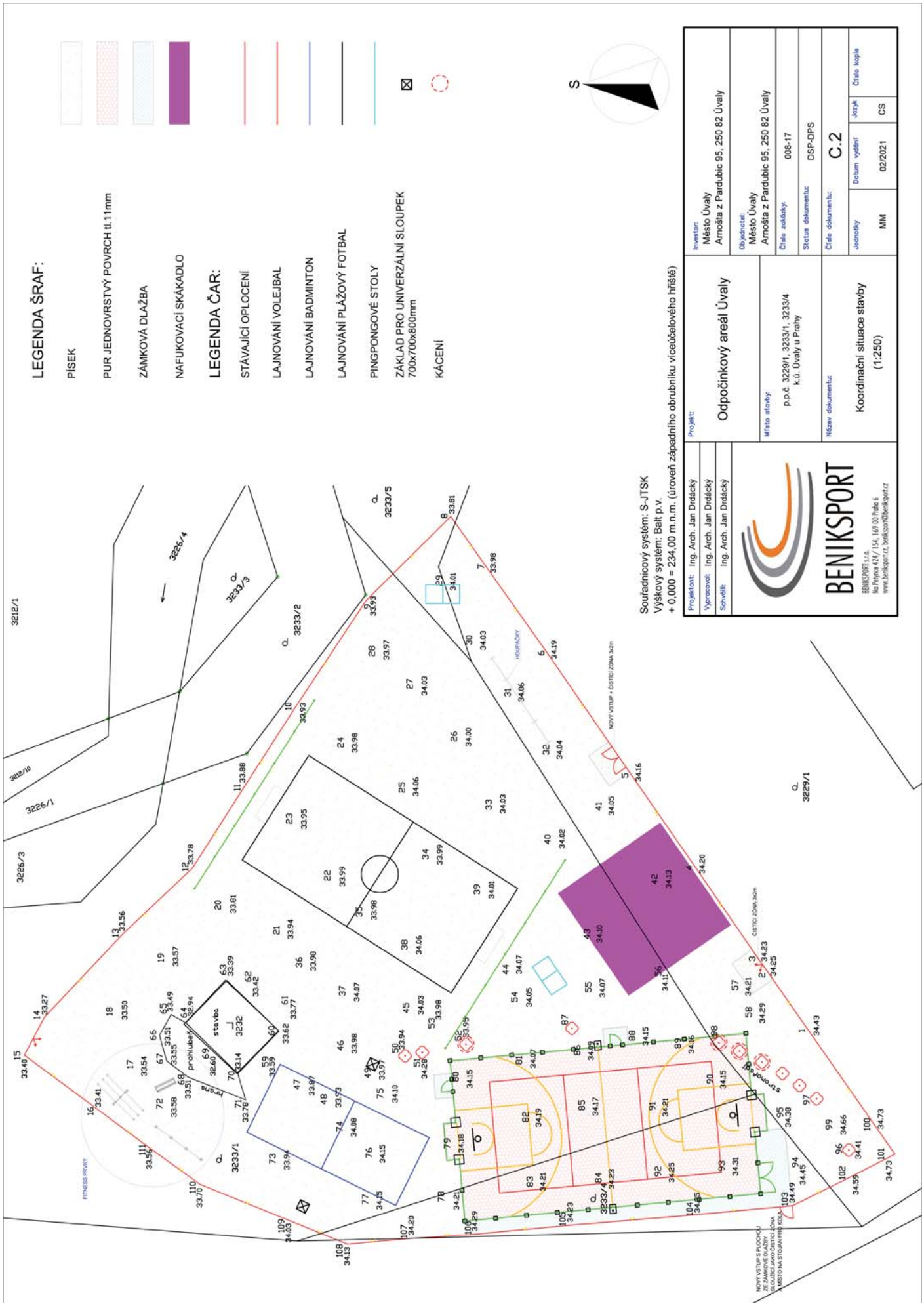
LEGENDA ŠRAF:
PÍSEK
PUR JEDNOVRSTVÝ POVRCH tl.11mm
ZÁMKOVÁ DLAŽBA
NAFUKOVACÍ SKÁKADLO
LEGENDA ČAR:
STÁVAJÍCÍ OPLOCENÍ
LAJNOVÁNÍ VOLEJBAL
LAJNOVÁNÍ BADMINTON
LAJNOVÁNÍ PLÁŽOVÝ FOTBAL
PINGPONGOVÉ STOLY
ZÁKLAD PRO UNIVERZÁLNÍ SLOUPEK 700x700x800mm
KÁCENÍ
S
Souřadnicový systém: S-JTSK
Výškový systém: Balt p.v.
+ 0,000 = 234,00 m.n.m. (úroveň západního obrubníku víceúčelového hřiště)
Projektant: Ing. Arch. Jan Drdácký
Vypracoval: Ing. Arch. Jan Drdácký
Schválil: Ing. Arch. Jan Drdácký
BENIKSPORT
BENIKSPORT s.r.o.
Na Pehyce 424/154, 169 00 Praha 6
www.benicsport.cz, benicsport@benicsport.cz
Projekt:
Odpočinkový areál Úvaly
Místo stavby:
p.p.č. 3229/1, 3233/1, 3233/4
k.ú. Úvaly u Prahy
Název dokumentu:
Koordinační situace stavby
(1:250)
Investor:
Město Úvaly
Arnošta z Pardubic 95, 250 82 Úvaly
Objednatel:
Město Úvaly
Arnošta z Pardubic 95, 250 82 Úvaly
Číslo zakázky: 008-17
Status dokumentu: DSP-DPS
Číslo dokumentu: C.2
Jednotky: MM
Datum vydání: 02/2021
Jazyk: CS
Číslo kopie
3212/1
3212/10
3226/1
3226/3
3226/4
3233/1
3233/2
3233/3
3233/4
3233/5
3229/1
stavba
3232
prohlubeň
FITNESS PRVKY
HOUPAČKY
NOVÝ VSTUP + ČISTÍCÍ ZÓNA 3x2m
ČISTÍCÍ ZÓNA 3x2m
STROMOŘADÍ
NOVÝ VSTUP S PLOCHOU ZE ZÁMKOVÉ DLAŽBY SLOUŽÍCÍ JAKO ČISTÍCÍ ZÓNA A MÍSTO NA STOJAN PRO KOLA

VŠIMLI JSME SI, ŽE ...

... přibývá výjezdů JSDH

Výjezd č. 15/21
15. 4. 2021 v 14:25 vyjela jednotka na výzvu KOPIS Kladno s CAS 20 TATRA TERRNO v počtu 1+5 na dopravní nehodu 2xOA se zraněním do Škvorecké ulice v Úvalech.

Výjezd č. 16/21
17. 4. 2021 v 7:00 vyjela jednotka na výzvu KOPIS Kladno s CAS 20 TATRA TERRNO v počtu 1+5 na dopravní nehodu 2 x OA x SANITA se zraněním na světelnou křižovatku v Úvalech.

Výjezd č. 17/21
23. 4. 2021 v 16:30 vyjela jednotka na výzvu KOPIS Kladno s CAS 20 TATRA TERRNO v počtu 1+4 na dopravní nehodu 1x OA bez zranění v Úvalech.

Výjezd č. 18/21
28. 4. 2021 v 17:49 vyjela jednotka na výzvu KOPIS Kladno s CAS 32 TATRA 148 v počtu 1+2 na požár do obce Sibřina.

Výjezd č. 19/21
4. 5. 2021 ve 20:10 vyjela jednotka na výzvu KOPIS Kladno s CAS 20 TATRA TERRNO v počtu 1+5 na technickou pomoc do Úval.

Výjezd č. 20/21
5. 5. 2021 v 18:15 vyjela jednotka na výzvu KOPIS Kladno s CAS 232 TATRA 148 v počtu 1+2 na požár kupy slámy do obce Škvorec.

Výjezd č. 21/21
7. 5. 2021 ve 14:40 vyjela jednotka na výzvu KOPIS Kladno s CAS 20 TATRA TERRNO v počtu 1+3 na únik plynu do ovzduší, do Úval na náměstí Svobody.

Výjezd č. 22/21
12. 5. 2021 v 6:25 vyjela jednotka na výzvu KOPIS Kladno s CAS 20 TATRA TERRNO v počtu 1+3 na požár osobního automobilu, přímo před hasičskou zbrojnicí v Úvalech.

... město přebírá odpovědnost za PCR testování na Covid v úvalské škole a v mateřské školce. „Asi jste postřehli, že naše vláda (stát) to se zajištěním testování pro školy opět nevychytala, když uložila nějakou povinnost (testování ve školách), ale nezajistila podmínky pro její splnění (státu dojdou k 7. květnu zásoby testů a dodávku nových ... nevysoutěžil ...).

A tak nám stát včera oznámil, že se o to budou muset zřizovatelé nebo školy postarat sami. Už jsme si na to (nejen) v Úvalech zvykli. Takže jsme zajistili očkování (v naočkování všech, kdo o to mají zájem, nás brzdí jen nedostatek vakcín – jen k dnešku jsme naočkovali přes 200 lidí), zajistíme i testování našich dětí.

Od 10. května tedy bude na úvalské základní škole a v mateřské škole zajištěno PCR testování na Covid organizované a hrazené městem. Pro děti to bude příjemnější, výhoda je, že na testy budou muset jen jednou týdně. Do konce školního roku nás to bude stát zhruba 500 000 Kč. Stát nám to prý (možná) časem zaplatí.“ Petr Borecký, starosta.

... **knihovnice losovaly** nádhernou sledovačku – rodinnou kouzelnickou hru.
Končila v polovině dubna a všech 12 uniklých Fantastických zvířat bylo nalezeno. Přes 50 dětí se účastnilo a vedoucí knihovny s kolegyní, paní K. Werkman a G. Modřanská, za bezpečnostních opatření pod dohledem zastupující notářky (otisk v okně) vylosovaly tři děti, které obdrží knížku.

... **další sledovačka – „Vaším úkolem bude na cestě sepsat všechna jména očíslovaných čarodějnic.“** V MDDM byla připravena hra v období kolem sletu čarodějnic.

... **hasiči 29. 4. varují** – dejte si i letos pozor při filipojakubské noci, kterou asi více znáte jako pálení čarodějnic. I malý ohýnek dokáže způsobit velkou škodu. Pokud si tedy uděláte oheň na zahradě pouze pro rodinu, nepodceňte protipožární opatření a snažte se je dodržet. Oheň i z malého ohniště se může snadno rozšířit a neštěstí je na světě. Nenechávejte nikdy ohniště bez dozoru.

... **upalování se konalo v soukromí**, ale na úrovni, čímž došlo k vyššímu počtu likvidace čarodějnic. Těch, které uletěly, bylo však pohledem na stmívající se oblohu také dost. Naštěstí se množí exponenciálně.

... 30. 4. fb města - neoblíbená atrakce Úval – lejnotrysky v Horově ulici po každém větším dešti – se snad po tomto víkendu již stanou minulostí. Problém vznikl již v 90. letech 20. století nevhodným designem kanalizace v daném místě. Technické služby právě v těchto dnech provádí rozsáhlou úpravu tohoto místa.

... občané požadují **veřejné WC** – ptají se, zda se někdy bude radnice zabývat problémem, který mají některá města dávno vyřešen.

... 2.5. fb **kultura on-line** – v jednom z nejkrásnějších koutů přírody, v kostelíku opuštěném na polích a obklopeném řekou a nedotče-

nou přírodou, se odehrál koncert barokní a klasicistní hudby z průběhu 18. a 19. století. Zpěv: Natálie Šmausová a Martin Vydra. Klavírní doprovod: Ludmila Juránková. Pořádal Pod Zelenou Horou, z.s., za finanční podpory Plzeňského kraje.

... 5.5. byla na pomníčcích po Úvalech položena MěÚ kytička k uctění památky padlých při květnovém povstání v roce 1945.

... v půli května nastala **příprava na koupací sezonu**, drhnou se bazény, opravuje domek pro správce a personál. Otevření a „slavnostní odemčení bazénů“ zlatým klíčem spolku Zachraňme koupaliště bude včas oznámeno na webu a fb, mailem a ústně „tichou poštou“ pošli to dál. Patrně největší přání kromě útlumu řádění

covidu je, ať je krásné léto a můžeme si užít úvalský drahokam v údolí.

... **TSMÚ** jsou stále vidět **při práci** v ulicích a při té příležitosti lze sledovat i budování optické sítě. Samozřejmě každý týden je partu TS vidět i při instalaci neustále porážených dopravních značek, to už hlava nebere.

... u Škvoreckého potoka, kde podtéká Dobročovickou ulici, je u mostku umístěn **kámen s nápisem** – „Tyto komunikace, zničené po srpnové

povodni 2002, byly obnoveny v roce 2003 za podpory Evropské unie ve výši 177 419,13 EUR.“

... je opět otevřeno pekařství v budově nádraží.

... firma nahradila **uschlý platan** u pekařství na náměstí Arnošta z P. novým, který již obrůstá.

... se ledacos převáží jako náklad po železnici, že by kostra obřího dinosaura?

● **Zaznamenala A. Janurová**

JARNÍ ÚKLIDOVÉ KOLEČKO 2021

Máme pro vás malé ohlédnutí za jarním úklidovým kolečkem, které proběhlo poprvé přímo za TS a podruhé od vašich dveří – ani po roce totiž není vhodné, aby se celá ulice potkala u jednoho kontejneru..

Po dobu 14 svozových dní se o hladký průběh staralo 8 lidí přímo v terénu, každý den jsme svezli asi 20 velkých (12 m³) kontejnerů, které se na dvoře TS vysypaly a třídily. Celkem jsme napočítali přes 48 tun velkoobjemu, přes 8 tun kovů, přes 8 tun stavební sutě, přes 3 tuny pneumatik, máme ve sběrném dvoře plnou halu elektra a bio zpracováváme ještě teď.:) Oproti minulým ročníkům jde o zhruba třetinový nárůst.

Děkujeme za kladné ohlasy, moc nás potěšilo, že pomoc s odvozem oceníte, že víte, že bez práce nejsou koláče a zvládáte odpad i řádně připravit. To vás ctí a vážíme si toho! Děkujeme i spoluobčanům , jež se podílí na neustálé obnově společných městských prostor.

No a kdo se nestihl zúčastnit a stále vymetá nepořádek, pořád může využít našeho sběrného dvora (za Billou a IZOMATEM, směr Přišimasy). O sběrném dvoře třeba zase příště.

● **Vaše TSMÚ**

ÚVALY pomáhají

mestouvaly.cz

POKRAČUJEME V DOBROVOLNÉM OČKOVÁNÍ PROTI COVID-19 PROBÍHÁ PŘÍMO V ÚVALECH

Město Úvaly ve spolupráci s Centrem zdravotní péče Jirny nabízí občanům zajištění očkování přímo v Úvalech, bez nutnosti dojíždění do očkovacích center.

Pro koho je očkování určeno?

Pro občany s trvalým bydlištěm v Úvalech dle pořadí, které určuje strategie očkování proti nemoci COVID-19 v ČR. Bližší informace na **https://koronavirus.mzcr.cz/ockovani-proti-covid-19**.

Jak se objednat k očkování?

Až registraci centrální rezervační systém umožní, zaregistrujte se na webu **https://registrace.mzcr.cz**, jako očkovací místo zvolte Centrum zdravotní péče Jirny. Po úspěšné registraci nás kontaktujte na telefonech: 730 189 026 | 723 040 530 | 723 308 432 | 724 584 217 | 723 929 928.

Kde a kdo bude očkování provádět?

V sokolovně v Úvalech na náměstí Arnošta z Pardubic. Očkovat bude mobilní očkovací tým zdravotníků z Centra zdravotní péče Jirny.

Kdy bude probíhat očkování?

Váš přesný termín včetně pokynů obdržíte telefonicky vámi zadané telefonní číslo. Termín je nezbytné z důvodu hladké organizace očkování dodržet.

Na výše telefonních číslech nás můžete kontaktovat i v případě, že potřebujete s registrací pomoci.

CZP CENTRUM ZDRAVOTNÍ PÉČE JIRNY

VADÍ – NEVADÍ?

Nová hra v Úvalech – občan i vandalové hrají s městem a s námi

Spreje ři se rozlétli jako pilné včeličky a značkují si teritoria, přidávají rádoby vtipné doplňky ...

Fb města – Rozmohl se nám tady v Úvalech poslední dobou takový nešvar ...

Převrácené kontejnery, posprejované zdi, vymlácené plaňky u oplocení dětských hřišť, poničené informační tabule.

Nevíme, jestli je to nudou v Úvalech nebo Covidem, ale až se budete ptát, proč město nemá třeba na nová sportoviště nebo plochy pro teenagery a proč musíme kupovat nové kamery, fotopasti nebo posilovat městskou policii, což jsou z rozpočtu vysoké statisíce, tak třeba proto ...

Informace o autorech samozřejmě uvítáme, rádi je odměníme, jak si zaslouží.

Reakce návštěvníků stránek: Duševní impotenti ☺ najít, seřezat a nechat opravit. Proč tedy městská policie nevykonává i noční služby tak, jako to je běžné v jiných městech? Opravdu si myslíte, že se to koná v noci? A opravdu si myslíte, že městská policie je schopna být na všech kritických místech v Úvalech?

Městská policie dnes nevykonává noční služby proto, že jich na to není dost.

A proč jich není dost?

1) Protože, aby mohla městská policie fungovat v režimu 24/7, potřebovali bychom mít alespoň 11 strážníků. Máme jich 6.

2) Proč jich nemáme 11? Protože je velmi problematické sehnat rozumné a inteligentní lidi, kteří zapadnou do kolektivu, a protože by také nároky na městský rozpočet byly výrazně vyšší.

A i kdybychom měli 11 městských strážníků, stejně by nemohli být na všech místech najednou.

Problém je ve výchově v rodinách, v covidně uzavřené společnosti a morálce. Nastrkat všude kamery také není řešení, pokud to tu nechceme mít jako v Číně...

Jiná varianta hry Vadí nevadí – hoď si svůj odpad kamkoliv.

Když už naloží uvědomělý třídič svůj objemný elektrospotřebič a nedojede do sběrného dvora, ale uloží ho kontejneru na kov, kde už někdo přidal plast, víte komu škodí??? Nám všem ...

Nechceme policejní stát, ale budeme lhostejní k jiné verzi demokracie – mohu si dělat, co chci ...

Mně to vadí.

A. Janurová

MUDr. MAŘÍKOVÁ
DOVOLENÁ:
28. 6.– 9. 7. 2021

PEČUJEME O AUTISTICKÉ DĚTI

Začínáte pečovat? Pečujete o někoho blízkého? Potřebujete poradit? Chybí vám informace a kontakty? Víte, na co máte nárok? Pečujete a je toto období pro vás obzvlášť náročné?

Nemusíte v tom být sami. Obracejte se na koordinátorky pomoci projektu „Pečovat a žít doma je normální“ na tel. 702 010 498, případně prostřednictvím e-mailu blanka.knotkova@cpkp.cz. **Veškerá podpora je pečujícím rodinám v rámci projektu nabízena zdarma.**

V současné době v regionu také pořádáme svépomocné skupiny a vzdělávací akce pro rodiny, které pečují o děti s poruchami autistického spektra.

• 9. června se opět sejdeme v rámci svépomocné skupiny pod vedením Mgr. Eriky Drobné.

Naše videa vám poradí, jak zvládnout péči v domácím prostředí.

Dále jsme pro vás ve spolupráci s dalšími odborníky vytvořili krátká návodná videa se základními radami pro pečující tak, abychom vám představili všechnu podporu, kterou stát a další instituce nabízejí.

Videa lze spustit pomocí naskenování zde uvedeného QR kódu. Případně jsou videa dostupná na www.cpkp.cz v sekci AKTUALITY.

● **Pracovníci Centra pro komunitní práci střední Čechy**

cpkp centrum pro komunitní práci

TÁTOHRANÍ

Výchova kluků - MAP II myslí i na rodiče

V dubnu 2021 uspořádali zástupci projektu MAP II pro Brandýsko (reg. č. projektu CZ.02.3.68/0.0/0.0/17_047/0011529) on line seminář pro rodiče na téma „Výchova kluků“. O seminář projevilo zájem přes 70 účastníků. Samotného semináře se zúčastnilo 40 rodičů dětí a žáků z území ORP Brandýs nad Labem – Stará Boleslav. Protože nás potěšil zájem ze strany rodičů, koordinátorka projektu Ing. Emilie Koťátková se s panem Suchým následně ještě spojila a položila mu několik otázek. Věříme, že i tento článek bude inspirovat rodiče ke společně strávenému času s dětmi.

Pane Suchý, kde se vzal projekt Tátohraní?

Projekt Tátohraní jsem založil, když jsem zjistil, co dnešním klukům chybí. Když se ze školky na můj kroužek Divočiny vyřítila horda kluků, pochopil jsem, že jim chybí mužská energie a mužské aktivity. Po celodenním pobytu ve školce, kde musí být hodní a poslušní, se potřebují vyřádit venku a dělat to, co je pro kluky výživné – běhat, skákat, divočit, lozit na stromy, nařezat dřevo, rozdělat oheň, a kdyby to šlo, tak ulovit mamuta. Tohle jsou zkrátka klukovské aktivity a kluci by je měli dělat, je to pro ně přirozené. Maminky a paní učitelky mají většinou jiné priority a mužské aktivity by se kluci měli učit od mužů. Jenže ve školství se muži moc nevyskytují, a tak jsem si řekl, že je potřeba oslovit tatínky a podpořit je v tom, aby se klukům (i holkám) věnovali. Většina tatínků si ráda hraje a skrze hru je pro ně přirozené a snadné s dětmi navázat kontakt. Nicméně jsem časem zjistil, že existují tři překážky. První je, že tatínci jsou příliš zaneprázdnění, a to většinou prací. Druhá je, že maminky občas berou výchovu do rukou samy. Třetí je, že někteří tátové nevědí, jak na to. Proto jsem kromě knihy Tátohraní, kde jsou návody na hry pro tatínky (ale i pro maminky), připravil ještě řadu webinářů, kde vysvětluji, proč je táta v životě dětí důležitý a co všechno by měl s dětmi dělat, aby jim zajistil zdravý vývoj.

Prosím, popište ve zkratce hlavní rysy her a aktivit vhodných pro určitá věková období kluků.

Od 3 do 6 let je důležité, aby kluci byli co nejvíce venku. Potřebují si osahat svět fyzicky, takže se budou rýpat v hlíně, budou skákat do kaluží, válet sudy na louce. Fascinuje je oheň. Takový lov na mamuta s následnou pečínkou je super zábava.

V první třídě bych doporučoval co nejméně kroužků, ale zato hodně volného pohybu, aby kompenzovali zátěž ze sezení ve škole. Pokud sport, tak všestrannost, ale ideální je, nechat je lítat na zahradě nebo na hřišti s pár kamarády. Hrát takové hry jako cukr, káva, limonáda, čaj, rum, bum. Na honěnou, na schovávanou a podobně.

Klukům do 10 let bych postupně přidával složitější hry, kde si mohou představovat, že si hrají na hrdiny. Opět co nejvíce venku. Klidně přidat sport, ale nechat je každý rok dělat něco jiného - potřebují si toho vyzkoušet více, aby našli to, co je opravdu bude hodně bavit.

Kluci na druhém stupni se obvykle už věnují jednomu či dvěma koníčkům naplno. Fajn je, když jedna věc je sport anebo alespoň chození se psem – zkrátka pohyb. Her mají dnes plno v počítačovém světě – zejména Minecraft je pohlcuje. Tohle je potřeba regulovat, aby se nevytvořila závislost. Je vhodné to vyvážit deskovými hrami – Osadníci z Katanu, Carcassone, Bang atd.

Na druhém stupni je důležité, aby už zažívali věci v jiném prostředí, než je rodina a škola - přespávačka u kamaráda, pobyt u dědy a babičky, tábor, sportovní soustředění. Tam všude se mohou naučit spoustu nových věcí, vytvářet si nové vztahy, posilovat sebedůvěru a seznamovat se širým světem.

Na střední škole je důležité, aby měli svoji partu. Ta jim vytváří nové vztahové prostředí, které je pak podpoří v přechodu z původní rodiny do samostatnosti a pomůže jim dospět. U kluků je tohle velmi důležité, říká se, že kluci dozrávají v muže mimo zraky žen.

Jaké hry a aktivity byste doporučil tátům na léto?

Být venku s dětmi co nejvíc. Jezdit na kole, chodit na výlety, pobyt na chalupě, táborák, hry v lese – to asi každý táta přirozeně dělá. Je důležité, aby táta (i maminka) trávili s každým dítětem určitý čas jeden na jednoho (aspoň hodinu týdně). Dítě potřebuje občas výlučnou pozornost jednoho rodiče. V té době bychom se měli dítěti plně věnovat, probrat s ním, jak se má, a dělat aktivitu podle jeho výběru. Často vidím, že tátové jsou s dětmi, ale věnují pozornost něčemu jinému – práci na zahradě, fotbalu, pivu, mobilu. Je to lepší, než kdyby byli bez dětí, jenže tím také ukazují dětem vzor zaneprázdněného táty, který tam vlastně není psychicky přítomný. Děti chtějí tátu, který se o ně zajímá. Tátu, který jim ukazuje svět a učí je, jak v něm přežít. Tátu, který klukům ukazuje, jak získávat a transformovat zdroje (dřevo z lesa na oheň, rybu z rybníka na jídlo, vodu z horského potoka na pití). Tátu, který holkám ukazuje, jak se má muž chovat k ženám - miluje je, ale zároveň dokáže odolat nadměrným přáním a požadavkům. Zkrátka, možná si s nimi táta nemusí zase tak moc hrát, hlavně když je bude brát často s sebou a bude jim ukazovat, jak funguje ve vnějším světě.

Kde můžou rodiče čerpat inspiraci pro hry?

V mé knize Tátohraní jsou sestaveny hry podle věku dětí a vycházejí z principů zážitkové pedagogiky - tedy učení hrou. Tátům to může přinést rychlou inspiraci, co s dětmi dělat, ale také jak vytvořit hry, které se hodí pro danou chvíli a dané prostředí. Dále na stránkách www.tatohrani.cz najdete články k různým tématům spjatým s výchovou dětí a také záznamy webinářů. To vše pomáhá rodičům přejít na jednoduchý a přirozený výchovný styl.

Děkujeme za rozhovor i seminář pro rodiče.

TIP NA HRU

Na obry, čarodějnice a skřítky.

Děti se rozdělí na dvě skupiny, mezi nimi je dvěma čarami vymezený prostor 2–3 metry. Každá skupina se potichu domluví, co budou představovat – čarodějnice, obry nebo skřítky. Na povel to skupiny vykřiknou a podle toho se rozhodne, kdo koho honí. Čarodějnice honí skřítky, obři čarodějnice a skřítci obry. Skupina, která utíká, se snaží dostat do domečku vzdáleného cca 20 metrů za počátečním postavením. Kdo je chycen, stává se členem chytající skupiny. Pak se zase všichni vrátí na začátek a jede se nanovo. Pokud obě skupiny zvolají totéž, tak nikdo nikoho nehoní a hned se pokračuje další volbou.

MAP II
PRO BRANDÝSKO
EVROPSKÁ UNIE
Evropské strukturální a investiční fondy
Operační program Výzkum, vývoj a vzdělávání
MINISTERSTVO ŠKOLSTVÍ, MLÁDEŽE A TĚLOVÝCHOVY

OBSERVATORIO NA VYHLÍDCE NA VINICI JE HOTOVÉ

Až půjdete na vycházku polní cestou kolem rozhledny směrem k tuklatské silnici, projdete kolem 12 třešní, které jsme na podzim 2019 vysázeli a o které se, coby třešňoví skřítci staráme. Každá třešeň je na sloupku označena názvem měsíce v roce. Je to takový třešňový kalendář. Mezi třešní „duben“ a „březen“ přibyla letos v polovině května novinka. Jmenuje se OBSERVATORIO.

Stojí v místě zvaném Na vyhlídce, ze kterého je při vhodném počasí překrásný výhled do okolí i na česká pohoří. Místo je unikátní tím, že při troše štěstí dohlédnete až na hranice země České, a to od Krušných hor, Lužických a Jizerských hor až po Krkonoše a při viditelnosti nad 100 km možná i hor Orlických. Takových míst v republice mnoho není. Observatorio vám pomůže určit, co vidíte na obzoru, jak je to daleko, azimut, nadmořskou výšku.

Někdy ani nevíte, na co všechno se díváte. Například zřícenina hradu Trosky. Za pěkného počasí je zřícenina vidět celá, ale musíte vědět, kterým směrem se dívat, za jakým obzorem kopec se zříceninou hledat a vědět, že právě toto jsou Trosky. Běžně jsou vidět podstatně vzdálenější kopce, než je tento. Podobných objektů nabízí vyhlídka nepřeberné množství. Stačí si vzít mapu vhodného měřítka, na které je zobrazena vyhlídka Na Vinici spolu s vaším objektem a pokusit se ten váš objekt najít ve skutečnosti.

A tak kromě neotřelého zážitku přináší Observatorio spoustu informací a třeba i námět k zamyšlení. Odbornou gesci nad Observatoriem převzal Jaroslav Rydlo, krom jiného i kartograf. Je připraven při zájmu veřejnosti, podělit se s vámi o další zajímavosti z oblasti kartografie a orientace v tom, co vidíte v reálném panoramatu. Informace naleznete též na webu spolku Zachraňme koupaliště www.uvalskekoupaliste.cz nebo na facebooku. Na místě stačí použít QR kód umístěný na Observatoriu, který vám poskytne stručný návod jak na to.

Observatorio je doplněno 2 lavičkami, v jeho blízkosti se nachází trigonome-

trický bod i historický žulový kámen s nápisem „1937“. O kameni se dočtete v tomto čísle ŽÚ v samostatném článku.

Připomínáme, že miniaturu Observatoria ve formě vystřihovánky jste mohli nalézt v prosincovém čísle ŽÚ 12/2020.

Observatorio vybudovali pro veřejnost dobrovolníci ze spolku Zachraňme koupaliště ze sponzorských darů a prostředků spolku.

Přejeme vám skvělou viditelnost a pěkný zážitek z poznávání České země

● Spolek Zachraňme koupaliště

AŤ ŽIJE ÚVALSKÝ ZPĚV!

Vážení přátelé,
jsme nově vzniklý Středočeský pěvecký sbor, sdružujeme zpěváky z Úval, Jiren, Klánovic a dalších míst naší krásné vlasti. Již jsme se vám málem představili 3. 10. 2020, ale kvůli známým událostem se vám předvedeme až teď, zatím s odlehčeným, radost zvěstujícím programem.

Zveme vás na zahradu ZŠ na „Koncert skoro letní“, kde v neděli 20. 6. v 17:17 zazní cyklus Jaro se otvírá Zdeňka Lukáše, letní kánony, lidové písně a spirituály. České madrigaly Bohuslava Martinů přednesou členové Pražských pěvců, o další zážitek se postarají členky dětského sboru Paleček pod vedením Šárky Mistrové.

Skladby doprovodí Václav Polívka na housle, Marek Vojtěch na akordeon a Martina Hudáčeková na klavír. Vstupné je dobrovolné. Děkujeme za vstřícnost představitelům města Úvaly.

Rádi vás přivítáme i na koncertech dalších (na podzim už vám snad nerušeně zahrajeme Faurého Requiem, připravujeme koncertní Liturgii P. I. Čajkovského aj.)

Stále hledáme nové členy, pokud nás chcete následovat, navštivte naše zkoušky v úterky v sále Domova pečovatelské služby, nám. Svobody 1570, kontakt je standa.mistr@seznam.cz

Těšíme se na vás.

Ať žije úvalský zpěv!

● **Sbormistr Stanislav Mistr**

STŘEDOČESKÝ PĚVECKÝ SBOR

VÁS ZVE NA SVŮJ PRVNÍ ÚVALSKÝ

KONCERT „SKORO LETNÍ“

Neděle 20. 6. 2021v 17:17h na zahradě u východní strany ZŠ

Na programu: Zdeněk Lukáš - Jaro se otvírá, Bohuslav Martinů - České madrigaly, lidové písně a spirituály

Spoluúčinkují:

Václav Polívka - housle, Marek Vojtěch - akordeon, Martina Hudáčeková - klavír

sólisté dětského sboru **Paleček** (sbormistr Šárka Mistrová)

a členové sboru **Pražští pěvci**

Řídí Stanislav Mistr

V případě nepřízně počasí se koncert koná v zahradní pergole

Vstupné dobrovolné

Přidejte se k nám, zkoušíme úterky 18:30 - 20:15 v sále Domova pečovatelské služby, Nám. Svobody 1570, kontakt standa.mistr@seznam.cz

MDDM

PŘÍMĚSTSKÝ

TANEČNÍ TÁBOR

Vedoucí: K. Bredová, D. Procházka, B. Stočesová
Místo konání: Volnočasové centrum Riegrova 65
Čas: sraz 7,30–8,30h, odchod 16,00–16,30h
Doporučený věk: 6+ (i pro naprosté začátečníky)

19.7.–23.7.

Program:
taneční základy Street dance (hip hop, house, hype, funky), disko dance a modern dance, promítání tanečních filmů, hudebně-pohybové hry, taneční soutěže s odměnami.

Obědy zajištěny na každý den, svačiny si děti nosí z domova.

MDDM

MDDM

PŘÍMĚSTSKÝ HUDEBNÍ TÁBOR

26.7. – 30. 7. 2021

Vedoucí: Jana Krejsová, Eliška Dvorská

Místo konání: „65“, Riegerova 65
Čas: sraz 7:30 - 8:30, odchod 16:00 - 16:30
Doporučený věk: 9+
obědy zajištěny, svačiny si děti nosí z domova

Program: Boomwhackers, výlety a hry s hudební tématikou

MDDM A SČÍTÁNÍ ČARODĚJNIC 2021

Na území města Úvaly bylo od 28. 4. do 5. 5. sčítání čarodějnic. Práce to nebyla lehká. Čarodějnice jsou zvědavé a neposedné. Když se nudily, tak šup na košťata a hurá kouknout po Úvalech, co se kde děje. Sčítací komisaři se proto museli různě vracet a hledat, na kterém plotě čarodějka zastavila a jak se jmenuje. Sčítání bylo velice úspěšné a všichni jich dohledali většinu. Účast byla veliká, ohlasy pozitivní, ty negativní se k nám nedostaly. Všem patří velké díky při sčítání rozpustilých čarodějnic. Také chceme připomenout, kdyby měl někdo zájem o procházku, stále máme na našich stránkách hry s názvy: Putování městem Úvaly, Městská stezka, Lesní galerie Klánovice... Prostě je z čeho vybírat.

Příjemné procházky přeje za MDDM Úvaly Olča Procházková

EVROPA VE ŠKOLE

Výsledky krajského kola Středočeského kraje v mezinárodní soutěži výtvarného projektu Evropa ve škole

Z devíti vyhlášených vítězů v našich kategoriích se na předních příčkách umístili čtyři naši výtvarníci plus jedno krásné čestné uznání.

Jsme nadšeni z velkého úspěchu výtvarného oddělení MDDM. Účastníci uspěli v konkurenci ZUŠ. Vítězům blahopřejeme!!! Zároveň postupují do celostátního kola.

1. kategorie:
2. místo: Zuzana Jarochová za výtvarný počin „Modrý cirkus“

2. kategorie:
1. místo: Lalita Komínková za „Barevný cirkus“ (viz. foto)
3. místo: Justýna Píchová za „Anorexie“

3. kategorie:
2. místo: Tereza Bednářová za „Krizové centrum“

Čestné uznání:
Ela Krejsová za „Les mého dětství“

Projekt https://www.talentovani.cz/ je pořádán v evropských zemích od roku 1953 a jeho cílem je dávat šanci mladým talentům. Soutěž je každoročně vyhlašována MŠMT ČR a garantem soutěže je NIDV. Principem je zamyslet se nad vybraným tématem a otázku nápaditě výtvarně zpracovat.

Za MDDM Iva Fíková

ÚČASTNILA JSEM SE ON-LINE HODINY

Vedoucí z oddělení výtvarné výchovy Iva Fíková mi nabídla sledování hodiny malování svítících domečků a já smekám všechny klobouky. Znám výuku kreslení či malování na youtube, ale takto přímo v interakci s učitelem jsem si vyzkoušela, co obnáší distanční výuka. Smekám i před rodiči, co se učí s dětmi, a také před učiteli, kteří trpělivě s dětmi probírají vše tak, že se dá pochopit, co se na nich chce. Smekám před všemi a jejich trpělivostí.

Jsem ráda, že už nejsem rodič, ale praprarodič a povinnost už leží na mladší generaci. Myslím, že doba covidová ukázala, jak se člověk a človíček musí naučit si poradit v každé životní situaci, i když se to zdá kruté, je to výchovné. Hodina výuky vyžaduje další hodinu přípravy na ni, protože je každá originálem a je nutno zaujmout a předpokládat, co „žáci“ dělají, když na ně není vidět. A nejdůležitější je pochvala. Děkuji za vlastní poučení.

A. Janurová

ŠKOLSTVÍ

APRÍLOVÉ DĚNÍ VE ŠKOLCE

Duben ve školce byl aprílový až do poslední kapky! Provoz i testování jsme museli měnit jako dubnové počasí! Na začátku měsíce jsme zajišťovali provoz jen pro děti rodičů IZS, v půlce dubna už mohli školku navštěvovat předškoláci, i když jen ve skupinkách do 15 dětí ve třídě. Nakonec jsme se všichni dočkali a závěr dubna jsme mohli všem s radostí oznámit: od května otevíráme pro všechny děti! A aby radosti nebylo málo, mohli jsme otevřít bez nutnosti testování dětí a roušek pro děti.

S dětmi jsme ale všechny změny počasí i nařízení vlády zvládli a jsme na to pyšní. Moc děkujeme rodičům i dětem za jejich vstřícný přístup a pomoc při testování.

Malou odměnou, doufáme, byly pro všechny neustále se měnící „pohádkové kvízové ploty“. Jednou na nich byl jarní kvíz, jindy velikonoční, pohádkový nebo čarodějnický.

Společně jsme oslavili Den Země. Povídali jsme si o naší planetě, jak ji můžeme chránit, jak správně recyklovat a jak se chovat k přírodě kolem nás.

Děti zahájily i „práce“ na pískovištích, ve kterých na malé stavitele na budově Pražská a Bulharská čekal čerstvý písek. Rozkaz zněl jasně: “Nastartovat bagry, přistavit náklaďáky, lopatky do pozoru a bábovičky na svá místa!“ ☺

Posledního dubna „obsadily“ školku čarodějnické bytosti! Nejrůznější mágové, čarodějnice a kouzelníci oslavili svůj svátek veselým dopolednem, které bylo plné tancování, zpívání, závodů v přeletu na košťatech, vaření lektvarů a pokusů. A co by to bylo za oslavu čarodějnic bez opečeného buřtíka!

Výchova dítěte je jedním z nejdůležitějších a nejnáročnějších úkolů rodiče. Uvědomujeme si to, a proto jsme ve spolupráci s MAP Brandýsko uspořádali online seminář pro rodiče na téma „Výchova kluků“. A příště si třeba zase popovídáme o malých slečnách.

Začátek května patří každoročně zápisu a podle posledních čísel to vypadá na rekordní účast! Vyplatí se tedy sledovat naše stránky (Sekce Zápis), na kterých najdete nejžhavější novinky!

● **Jana Hájková,** *ředitelka MŠ Úvaly*

SEJDEME SE NA ZÁKLADCE!

Tak jsme se dočkali a postupně jsme se všichni sešli! Učitelé, žáci prvního stupně, vychovatelky, zanedlouho žáci druhého stupně a zkrátka všichni, kdo k naší škole patří. Sice rotačně, ale nevadí, celý den v roušce, taky nevadí a testování je dnes již jen maličkost! Poznali jsme různé druhy antigenních testů a všechny jsme dokázali odebrat a vyhodnotit! Všichni žáci mají náš obdiv, jak se s celou situací popasovali! Město Úvaly se k testování postavilo čelem a zajistilo pro naši školu na vlastní náklady přesnější PCR testy. Děti se mohou testovat jen jednou v týdnu a výsledky by měly být podstatně kvalitnější.

Letní kemp ZŠ Úvaly

„Ačkoli se již můžeme opět potkávat ve škole, trvala distanční výuka značnou část školního roku. Náročná byla pro všechny, pro některé žáky ale přeci jen více - neměli dostatečné zázemí, možnosti, vybavení, podporu, motivaci apod. Právě pro tyto žáky ohrožené školním neúspěchem budeme v letních měsících organizovat letní kemp, abychom jim poskytli individuální podporu.“ (Lukáš Kunc)

Další vzdělávání a rozvoj se samozřejmě týká i našich pedagogů. Kdybychom měli rozepsat všechny webináře, školení a semináře, které naši učitelé za poslední dobu absolvovali, nestačil by na to celý Život Úval. Určitě však stojí za zmínku školení formativního hodnocení.

Školení Formativní hodnocení

„Naši pedagogové se zúčastnili prvního webináře ze série tří bloků na téma Formativní hodnocení. Webináře jsou “ušité na míru” přímo pro naši školu. Naše pedagogy provází zkušený lektor Mgr. Zdeněk Dlabola z JOB - spolku pro inovace. A o co se pod pojmem formativní hodnocení skrývá? Formativní hodnocení je nástrojem pedagogické komunikace mezi žákem a učitelem, podporuje efektivní učení. Podává učiteli během učebního procesu informace o tom, jak se žák vypořádává s učivem, zda mu porozuměl, případně jaký druh pomoci potřebuje k jeho zvládnutí, a následně poskytuje zpětnou vazbu.“ (Lucie Jakoubková)

Metod výuky je velká spousta a záleží vždy na citu učitele, kterou pro danou tematiku zvolí. Někdy je třeba se něco prostě jen „našprtat“, někdy je nejlepší volbou zážitkové učení – co si prožiju, to si lépe zapamatuji. Důkazem toho jsou naši třeťáci.

„I geometrie se dá učit venku. Děti z 3. C si procvičovaly kružnice a určovaly polovinu, čtvrtinu a osminu.“
(Kateřina Trapková)

Soutěž o lese

„Naše škola se zapojila do mezinárodní přírodovědné soutěže o lese Young People in European Forests. Soutěžní klání bylo určené pro tříčlenné týmy žáků z 2. stupně. Žáci se na soutěž připravovali několik týdnů, což obnášelo pročíst odborný text a připravit se na určování přírodnin. Místní kolo proběhlo online 6. dubna. Soupeři našich žáků byly přihlášené týmy ze základních škol regionu Brandýs nad Labem. Nasazení, zápal a množství práce našich žáků zaslouží velké uznání.“
(Jana Šetková)

Celý duben se v naší škole nesl v duchu zápisu budoucích prvňáčků. Uvědomujeme si, jak významný moment tento akt pro malé předškoláky znamená, a nechtěli jsme jen převzít papír, chtěli jsme dětem nechat zápis prožít a zažít. A povedlo se!

Online zápis do ZŠ

„Ještě v loňském roce jsme si neuměli představit, jak se s dětmi, které jsme přijímali do prvních tříd, spojit bez osobního kontaktu. Letošní rok nám tedy připravil výzvu. K zápisu jsme si připravili zábavnou pohádkovou prezentaci s interaktivními úkoly. Děti si vybraly oblíbeného pohádkového hrdinu a ten je provázel podobně rozmanitými hrami a úlohami, které dříve plnili budoucí prvňáčci při prezenčním zápisu ve třídě. Zvládli to skvěle děti i učitelé. Odměnou pro všechny, kteří se zápisu zúčastnili, bylo jistě plno radosti, nadšených očí a milých úsměvů, kterých jsme se přes obrazovky počítačů od dětí dočkali. To by poštovní schránka na budově školy nikdy nedokázala.“
(Gabriela Matoušková)

Jsme hrdí na to, že naši žáci dokáží prezentovat své názory na veřejnosti a nebojí se ani televizní kamery! A to jako klobouk dolů.

Žáci ZŠ Úvaly opět ve Fokusu Václava Moravce!

„Jak se žáci orientují v informacích o koronavirové krizi? A komu v dnešní době věří a naslouchají? O své názory na téma „Autorita“ se 27. 4. 2021 s diváky ČT24 podělili naši deváťáci Max a Matěj.“
(Milena Jakoubková)

To, že si člověk má udělat i čas na zábavu, platí všeobecně. I jedním z cílů naší školy je vytvořit pro žáky prostředí, kam chodí rádi, naučí se, ale také se zasmějí a pobaví. A právě pro odlehčení a zároveň stmelení pořádáme pravidelně Barevný týden nebo jsme pro všechny vymysleli pořádnou opičárnu.

Barevný týden

„I letos školní parlament vyhlásil Barevný týden: pondělí – modrá, úterý – zelená, středa – černobílá, čtvrtek – fialová a pátek – černobílá. Tentokrát jsme zvolili možnost zapojit se po dva týdny vzhledem k rotační výuce. Vyhlásili jsme i několik souvisejících aktivit: barevné pečení, hledání barev v přírodě, barevné tvoření, kvíz o barvách a skupinové barevné fotografie. Do Barevného týdne se zapojili žáci, učitelé a další zaměstnanci školy, celé třídy, ale i děti doma se svými rodiči. Žáci a učitelé přišli do školy v zadané barvě, na online hodinách si měnili profilové obrázky a pozadí, pekly se barevné dorty, malovalo se a vyrábělo, v kvízu se řešitelé dozvěděli, jak vzniká barva khaki, a také jsme zjistili, kolik barevných květin roste v okolí naší školy. Barevný týden nám ukázal, že ani distanční výuka nám nebrání realizovat celoškolní akce.“
(Michaela Kubátová)

Dance monkey – pojď udělat opičárnu!

„Téměř roční karanténa, které děti čelily, neprospěla ani jejich tělu, natož duchu a myslím, že jim vzala i kus radosti ze života. Proto jsme u nás ve škole přemýšleli, co pro naše děti udělat, aby jednak posílily svoji fyzičku a zároveň se u toho i zasmály. A tak jsme vymysleli DANCE MONKEY. Spojili jsme se do učitelského školního tanečního týmu a udělali takovou malou opičárnu. Sami jsme se u toho strašně nasmáli a výborně se odreagovali a stejného efektu jsme chtěli docílit i u našich dětí. Výzva byla dobrovolná, kdo chtěl, mohl natočit video na písničku DANCE MONKEY buď dle uvedené choreografie, či podle vlastních nápadů. Všechna videa dětí byla úžasná, ta upřímnost a energie, která z nich vyzařovala, to bylo přesně to, co jsme si přáli. Touto cestou bychom ještě jednou moc rádi poděkovali všem zúčastněným a slibujeme, že v žádném případě to nebyla poslední taneční výzva.“
(Ivo Mach)

Do života školy neodmyslitelně patří i oslavy nejrůznějších svátků a zvyků. Na duben nám připadl Den Země nebo veselá oslava čarodějnic. Pár čarodějnic žáci vyráběly, pár se jich spálilo při čarodějnickém řádění školní družiny.

Děje se toho na naší škole hodně a všechno se nám sem nevejde. Máme pro všechny zvědavé a informací lačné řešení – sledujte náš Facebook a nově i Instagram ZŠ Úvaly, na kterých najdete fotky, reportáže, aktuální novinky a můžete být s námi ve spojení!

Tým ZŠ Úvaly

ZŠ Úvaly

Přijmeme

NÁSTUP OD 1. 9. 2021

učitele/učitelku matematiky pro II. stupeň ZŠ

1

Nabízíme:

- prima kolektiv
- přátelské prostředí
- možnost dalšího vzdělávání
- karta Multisport a další benefity

- práce na plný úvazek

MOŽNOST SLUŽEBNÍHO BYTU

Váš životopis a motivační dopis zasílejte: **zivotopisy@zsuvalycz** | Telefon: **+420 736 183 705** | **www.zsuvaly.cz**

VYBER SI POHÁDKU, KTERÁ TĚ PROVEDE ZÁPISEM.

MODLITBA

Pane, ať jsi stéblo trávy,
nebo obyčejný list,
prosím dej, ať aspoň trochu umím
ve Tvých vzkazech číst.
Prosím dej, ať řeči stromu aspoň
trochu rozumím,
ať vědí, že se učím a že nic neumím.
Dej, ať zlomím svoji pýchu, dej mi
hledat pokoru,
když se trápím zbytečnostmi, ať
pohlédnu nahoru,
ať mi stačí dohlédnout na obzor,
který jsi mi dal, ať se smířím se
vším, co jsi mi kdy vzal.
A dej mi sílu snášet pokorně,
co změnit nemám sil,
odvahu, abych to, nač stačím,
na tomhle světě pozměnil.
A taky prostý rozum,
který vždycky správně rozezná,
co se změnit nedá a co se změnit dá.

(Jan Skácel)

**Milí spoluobčané,
přeji vám příjemné letní dny,
dětem krásné prázdniny a všem
ostatním hezkou dovolenou.
Bůh vás provázej!**

Mgr. Jitka Pokorná
farářka CČSH v Úvalech

OKÉNKO KNIHOVNY

ZPRÁVY Z KNIHOVNY

Milí čtenáři, máme pro vás znovu otevřené dveře a jsme za to moc rády. Upřímně doufáme, že to tak už zůstane! Stále platí omezení počtu čtenářů v půjčovně, stejně jako povinnost dezinfikovat si ruce ihned po příchodu a nosit respirátor po celou dobu pobytu v knihovně. Knihy si už nemusíte předem objednávat. Rády bychom vás také upozornily, že od 1. června opět platí běžné podmínky pro výpůjčky a upomínky – knihy se půjčují na čtyři týdny, výpůjční lhůtu si pak můžete prodloužit, pokud na knihu nečeká další čtenář. Za nedodržení výpůjční doby se opět budou účtovat upomínky. Prosíme tedy o včasné vracení a prodlužování knih. Děkujeme!

V knihovně na vás čeká mnoho nových knih, pro dospělé i pro děti. Do příštího čísla Života Úval pro vás chystáme tradiční tipy na letní čtení. Pro děti také připravujeme na léto výzvu Pročtené léto. Stejně jako loni nabídneme malým i větším čtenářům na každý prázdninový týden pestrý výběr knih na jedno téma; letos ke knihám snad přibude i nějaký doprovodný program, pokud to situace dovolí. Chtěly bychom vám také představit novou obyvatelku dětského oddělení: žirafu zatím-beze-jména, která se stará o knižní novinky. Umí je ukázat pěkně přehledně, takže dětem usnadní výběr. Pokud vás pro ni nějaké pěkné jméno napadne, napište nám.

Na závěr mi ještě dovolte vrátit se k dramatické situaci kolem zaběhlých magických tvorů z kufru váženého Rolfa Scamandera. Pan Rolf už dávno odjel, mně však zbývá poděkovat všem pomocníkům. Díky všem lovcům i lovkyním, těm, kterým se podařilo polapit všechna, i těm, kteří odchytili jen část z nich. Děkuji za vaše milé reakce a mám upřímnou

radost, že vás lov bavil! Skvělé podmínky pro hladký odchyt fantastických zvířat pomohly zajistit mé kolegyně z knihovny, především Gabriela Modřanská s celou svou rodinou. Právě oni byli úplně první, kdo se na lov beze zbraní vydal, testovali obtížnost úkolů i schůdnost trasy, a pomáhali kouzelné tvory pravidelně přikrmovat čerstvými kartičkami. Uprchlého Hrabáka a Větvíka v životní velikosti, které jste mohli vidět v okně knihovny, věrně zpodobnila Lucie Modřanská. Desítky nachozených kilometrů při kontrolních obchůzkách hnízdišť a brlohů uprchlých tvorů měli v nohách Erik Werkman a Bart Cappon. Extra velký dík pak patří Janovi Horkému, který se svou 3D tiskárnou vykouzlil jedinečného Hrabáka jako dárek pro každého úspěšného lovce. Děkuji také Martinu Poledníkovi za tisk kartiček a Albatros Media za svolení s použitím obrázků z ilustrovaného vydání knihy Fantastická zvířata a kde je najít. A těším se na další společné dobrodružství!

Kateřina Werkman,
vedoucí MěK Úvaly

ÚVALY BUDOU MÍT I V PŘÍŠTÍ SEZONĚ ZASTOUPENÍ V NEJVYŠŠÍ SOUTĚŽI ČSH

Nedohrané soutěže se stávají minulostí a všichni hledíme s mírným optimismem k nadcházející sezoně. Rok 2021 se tak stává rokem, ve kterém trvá a ještě bude trvat příprava na mistrovská utkání více než deset měsíců. Poslední mistrovské utkání jsme odehráli v polovině října loňského roku a další nás snad čekají na začátku letošního září. Naši házenkáři v této nesoutěžní době ale nezahálejí a udržují se v kondici bez přestání. Zatím nevíme přesnou podobu házenkářských soutěží v sezoně 2021/2022, ale jedno již víme jistě. Naši starší dorostenci budou i nadále působit v nejvyšší soutěži. Fanoušci Úval a házené všeobecně se tak opět mohou těšit na nejlepší týmy naší vlasti. Podoba ostatních soutěží je v době uzávěrky ŽÚ zatím v jednání, ale na sociálních sítích veškeré novinky průběžně zveřejňujeme. Můžete nás sledovat jak na Facebooku, Instagramu, tak na našich webových stránkách www.hazena-uvaly.cz.

NÁBOR – NOVINKA – přípravka

Otevíráme novou kategorii – přípravku. Chlapci narození v letech 2013, 2014 budou mít tréninky vždy ve středu a pátek od 15:30. Tréninky povedou zkušení a vzdělaní trenéři spolu s našimi mladými odchovanci, a právě spojení odbornosti a mládí již tradičně činí z našeho klubu jeden z nejlepších v práci s mládeží.

NÁBOR – MINI ŽÁCI

Ročník 2011, 2012 se připravuje vždy v pondělí, středu a pátek od 15:30. Chlapci se mohou okamžitě zapojit do tréninků, ale pokud se chcete nejdříve podívat, jak to u nás probíhá, rádi vám vše ukážeme a vysvětlíme, přijďte na kterýkoliv trénink mini žáků. Chlapci budou postupně rozděleni do kategorií podle ročníku narození. Každý trénink vedou zkušení a vzdělaní trenéři, jejich přístup zajistí dětem kvalitní rozvoj přiměřený jejich věku. Jako asistenty využíváme i mladé házenkáře, kteří již naším klubem prošli a mají k dětem věkově blízko. Kombinace zkušenosti a mládí se nám velice osvědčila. Přijďte se přesvědčit.

Rozpis tréninků a kontakt na trenéry najdete na webových stránkách www.hazena-uvaly.cz, nebo si zavolejte na číslo 777 690 814 (Jiří Dráb), nebo se na nás obraťte mailem jiri.drab@hazena-uvaly.cz.

Jiří Dráb

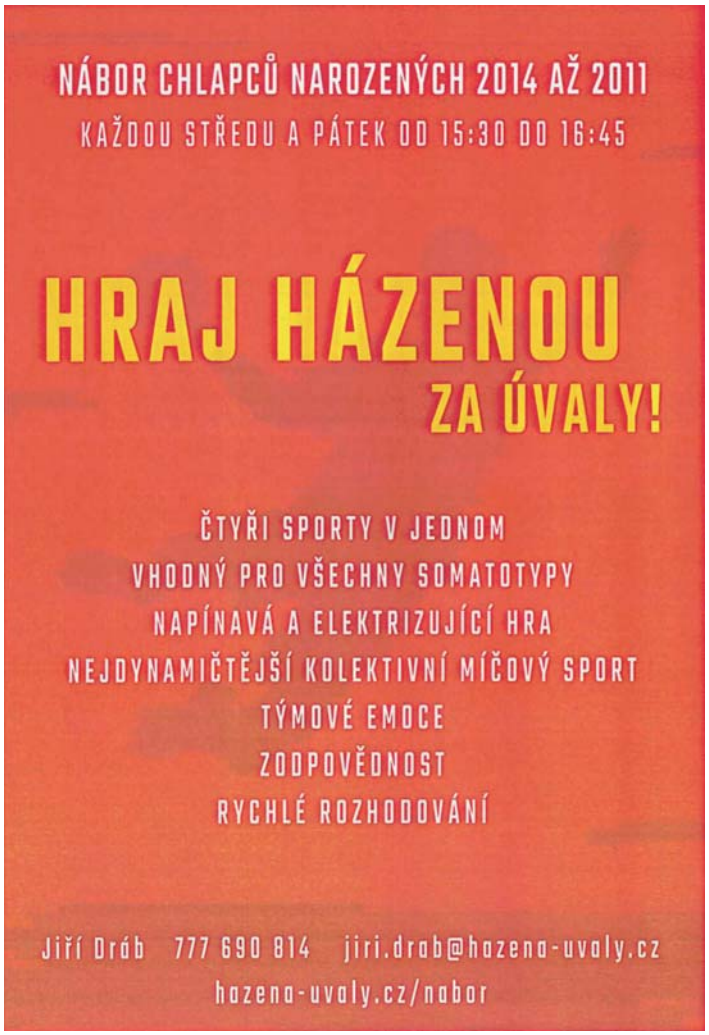

SK ÚVALY

Vážení sportovní přátelé,
pandemie COVID-19 zasáhla i do našeho klubu a další netradiční fotbalový ročník je pomalu opět za námi. Zase se nám nepodařilo dohrát soutěže, ale snažíme se držet naši fotbalovou komunitu pohromadě. Začali jsme se opět věnovat tréninkovému procesu a hlavně úpravám sportovního areálu. Proběhla brigáda za účasti členů a hráčů klubu, včetně mládeže a za velké pomoci rodičů. Přihlásili jsme se k iniciativě Ukliď svoje město a právě členové naší mládeže uklidili okolí areálu v Pařezině, přilehlého lesa a ulic. Všem za pomoc moc děkujeme.

Doufáme, že se situace ohledně pandemie bude stabilizovat a rozjedou se naplno tréninky všech mužstev. Průběžně probíhá nábor mladých fotbalistů a rodiče mohou děti přivést po dohodě s trenéry. V plánu je ještě několik brigád a vedení připravuje projekt další fáze rekonstrukce areálu, která by měla začít v roce 2022.

Věříme, že tento stav je tu naposledy a snad nás čekají pouze lepší dny. Od srpna se rozjede nový soutěžní ročník a naše mužstva budou připravena bojovat o nejvyšší příčky. Těšíme se na setkání při zápasech a budeme doufat, že vždy při vítězných. Užívejte ve zdraví prázdnin a v srpnu na shledanou.

● **Výkonný výbor SK Úvaly**

MTB A TRAIL RUN OPĚT V ÚVALECH

Na neděli **13. června 2021** pro vás připravujeme již tradiční závody horských kol a běžecký závod na stejné trase v prostoru Vinice. Všichni pevně věříme, že jubilejní 15. ročník se povede s ohledem na ustupující pandemii uspořádat.

Připravujeme:
- dětské závody v kategoriích 0-6, 6-10, 10-14 let
- MTB závod Hobby - cca 15 km
- MTB závod Sport - cca 28 km
- běžecký závod ve dvou distancích 6 km a 11 km

Trasu doporučujeme před závodem si projet – buď při organizovaných prohlídkách trati pro veřejnost před závodem (3. a 10.6. od 18:30 - sraz na hřišti pod kostelem, kde se startuje) nebo v den závodu před startem.

Podrobné informace najdete na www.triprozdravi.cz

Závod pořádaný ve spolupráci s městem Úvaly a za velké technické podpory technických služeb města, kterým děkujeme za podporu.

● **Radek Netušil**
Tři pro zdraví z.s.
a Cyklistický klub Úvaly z.s.

KÁMEN S HISTORIÍ OBJEVEN NA VYHLÍDCE NA VINICI

Při úpravě terénu v okolí připravovaného OBSERVATORIA na vyhlídce Na Vinici spolkem Zachraňme koupaliště byl v dubnu t.r. nalezen zajímavý artefakt – kámen s letopočtem „1937“. I pro mne, jakožto geodeta, to byla již geodetická archeologie, a proto si nález zaslouží trochu vysvětlení a zasazení do kontextu doby.

Vlivem hospodářské činnosti a někdy i vandalismu docházelo a stále dochází k poškození povrchové stabilizace trigonometrických bodů. Pro zachování použitelnosti trigonometrické sítě proto bylo a stále je nutné provádět její údržbu. Při jedné takové údržbě došlo k výměně poškozeného kamene. Vzhledem k tomu, že váha tohoto kamene může být cca 100 kg, byl zřejmě poškozený kámen z prozaických důvodů zahrabán pouze několik metrů od své původní polohy.

My jsme tento kámen vyzvedli, zpřístupnili a vrátili do života již jen jako žulový patník se zajímavou historií.
Pro ty z vás, které zajímá, k čemu tento kámen sloužil, přikládám několik zajímavostí o tomto trigonometrickém kameni ve výslužbě a jeho původním účelu.

Obdobnými kameny byly označovány body trigonometrických sítí, které se začaly vytvářet začátkem 19. století. Vytváření trigonometrických sítí nejenom na území bývalého Rakouska - Uherska byl rozhodující počin pro tvorbu skutečně kvalitních map. Do této doby byly mapy pouhé obrázky, které byly kresleny podle vyprávění kupců, záznamů mořeplavců nebo účastníků vojenských výprav. V 18. století byly vytvářeny především pro vojenské účely mapy v měřítku 1 : 28 800, které byly již přesnější, ale stále neměly pevný geometrický základ, tj. trigonometrickou síť. Na rozhraní mezi jednotlivými mapovými listy byly velké rozdíly a deformace zobrazené situace.

Vytvoření trigonometrické sítě umožnil a současně si vynutil technický a hospodářský rozvoj v 19. století. První a rozhodující požadavek na tvorbu kvalitních map ovšem vznesli vojenští stratégové. Spolu se snahou vytvořit objektivní podklad pro výběr pozemkových daní, rozhodl císař František II. patentem z 23. prosince 1817 o zahájení prací na vojenské triangulaci a triangulaci pro stabilní katastr. Triangulační práce v závislosti na postupu mapování trvaly více jak půl století.

Jeden z trigonometrických bodů, který v této době vznikl, byl umístěn cca 20 metrů severozápadním směrem od stávajícího trigonometrického bodu č. 24 Na Vinici na kótě 295. Na území Čech bylo těchto bodů 2623.

Po vzniku Československé republiky bylo započato s budováním trigonometrické sítě navržené výhradně pro nově vzniklý stát. Síť má vlastní souřadnicový systém a v tomto systému byla vytvořena nová trigonometrická síť nazvaná – Systém jednotné trigonometrické sítě katastrální.

Při budování této sítě byly některé body původní císařské triangulace použity, ale většina bodů byla umístěna a stabilizována nově. Dochované body původní císařské triangulace byly nově zaměřeny a použity pro porovnání původních map Stabilního katastru se současnými mapami.

Tolik k historii a účelu starého vysloužilého kamene, který si můžete prohlédnout u Observatoria na vyhlídce Na Vinici.

Jaroslav Rydlo,
spolek Zachraňme koupaliště

NÁVRATY Z CEST NEMUSEJÍ BÝT SNADNÉ

Několik čtenářů Života Úval poukázalo na skutečnost, že v květnovém vydání v článku o úvalském gymnastovi Vladimíru Kejřovi chyběla zmínka o složitém návratu československých sportovců z olympiády v Melbourne.

Po skončení her na začátku prosince se všichni olympionici těšili na Vánoce, které stráví doma, avšak návrat se zkomplikoval. Letadlo mělo poruchu a nebylo zřejmé, kdy bude opraveno. Vedení výpravy začalo trpět utkvělou myšlenkou, že by se některý reprezentant mohl pokusit o emigraci, a proto rozhodlo o náhradním řešení. Výprava nastoupila na sovětskou loď Gruzia a následovala nudná čtyřtýdenní plavba do Vladivostoku, týdenní jízda vlakem transsibiřskou magistrálou do Moskvy a poté let do Prahy. Vánoce byly dávno pryč, avšak všichni byli šťastní, že jsou konečně doma. Traduje se, že Vladimír Kejř měl z návratu takovou radost, že nechtěl čekat na přistavení schůdků k letadlu a byl schopen skočit na plochu letiště.

Předpokladem k úspěchům ve sportu jsou kromě talentu píle, houževnatost a vytrvalost. Tyto vlastnosti bezpochyby sportovní gymnasta Vladimír Kejř měl.

Vladislav Procházka

Legalni uzivatel teto kopie: Polak Ladislav, OK1AD, clenske cislo CRK: 677, ok1ad@post.cz

Veteráni amatérského vysílání

LACO POLÁK, OK1AD

Jaroslav Šembera, OK1JS

Jaroslav Šenbera, OK1JS

Narodil se 14.12. 1919 v Úvalech u Prahy. Po absolvování obecné školy pokračoval ve studiu na měšťanské škole a dokončil ji v Českém Brodě. V roce 1935 se šel učit jemným mechanikem a v roce 1939 absolvoval Průmyslovou školu strojníckou v Praze.

Pracoval v pražském podniku Avia jako technický měřič při kontrole měřidel. Za okupace byl koncem roku 1943 zatčen a vězněn na Pankráci pro podezření ze sabotáže. Z vězení se vrátil po třech měsících s poškozeným zdravím a opět nastoupil do práce v Avii. V roce 1948 odešel do invalidního důchodu. Byl ženatý a bezdětný, zemřel 7.10.1990.

Za účast v odboji obdržel Pamětní odznak Svazu osvobozených politických vězňů a pozůstalých po obětech nacizmu 1939–1945.

Povolení k amatérskému vysílání získal v roce 1947 se značkou OK1JS, v padesátých letech mu bylo stejně jako řadě dalších zrušeno. Později znovu získal koncesi, ale se značkou OK1AVF, protože jeho původní již byla obsazena.

Měl velmi dobré znalosti v radiotechnice. Úspěšně sestrojil novou, modernější vysílačku a různé přístroje, magnetofon, automatický telefon a také

Poválečný hamshack OK1JS.

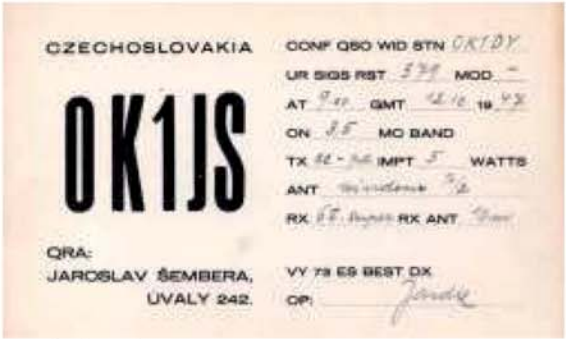

QSL lístek z roku 1947.

televizní přijímač již v počátcích vysílání televize u nás. Mnoho času věnoval výchově mládeže k radioamatérské činnosti.

Děkujeme za informace a obrázky poskytnuté panem Vladimírem Šelířem, synovcem OK1JS, a za pomoc od archivu městských kronik Úvaly. Obrázky upravil Ivan OK1MOW.

Modernější zařízení již se značkou OK1AVF.

Zdroje:

[1] VÚA Praha, spis čj.: 100449/69
[2] Radioamatérský zpravodaj, číslo 3/1991

QSL lístek z roku 1969.

Kopii článku o panu **Jaroslavu Šemberovi**, **OK1JS** z Úval z březnového digitálního časopisu Radioamatér/Rádiožurnál zaslal pro Život Úval Ing. Ladislav Polák, Tábor, OK1AD, který si vyžádal informace z archivu městských kronik a od pamětníků. Bylo by škoda nevyužít pro poučení a vzpomínku na zajímavého rodáka.

TOTÁLNÍ NASAZENÍ V TŘETÍ ŘÍŠI

Chtěla bych připomenout dobu nacistické okupace v letech 1939-1945, dobu přípravy vyhlazení českého národa. Od osvobození v roce 1945 uplynulo 76 let, kdo si ještě něco pamatuje?

Připravuji knihu o národním a komunistickém odboji na Českobrodsku, popřípadě o totálním nasazení Úvaláků ročníků 1918 až 1924, kteří museli odejet na nucenou práci do Třetí říše.

V Národním archivu lze najít mnoho informací, jména totálně nasazených ano, ale mezi 640 000 Čechy. Informace z Okresního pracovního úřadu (Arbeitsamt) v Českém Brodě byly skartovány.

Pokud byste někdo věděl o muži, ženě, kterých by se nucené pracovní nasazení týkalo, napište mi prosím jeho jméno, datum narození, popř. ulici s popisným číslem, povolání. Víte, kde musel pracovat? V jakém oboru? Jak dlouho? Vrátil se, zemřel, zemřel na následky?

Alespoň některé údaje by bylo třeba zachovat. Posílejte je prosím na uvedenou mailovou adresu.

Velmi děkuji.

● **PhDr. Lenka Mandová,**
mandova@centrum.cz

POZNÁTE SE?

Zde malé děcko na fotografii není předmětem identifikace. Spíš se ptáme, víte jaký objekt je na fotografii, kterou poskytla úvalská patriotka? Ta také sdělila k minulému dotazu – benzinová pumpa byla na náměstí určitě ještě v létě 1968, protože u ní tankovala benzin, než jela vyzvednout rodiče z dovolené.

● **Alena Janurová**

NÁZORY ČTENÁŘŮ

STRAŠIDLO NA ŠKOLNÍ BUDOVĚ

Školní budova č. p. 7 z roku 1884 patří mezi nejstarší objekty ve městě. V průběhu let se v jejích třídách učilo mnoho generací žáků. Při opravě v 90. letech minulého století ztratila původní podobu. Ozdobně členěná fasáda byla nahrazena pravděpodobně z úsporných důvodů hladkou omítkou. To by snad bylo možné pochopit, protože se nejedná o architektonicky významnou budovu. Je ale nepochopitelné, že pravou část průčelí budovy hyzdí už dlouhou dobu elektroinstalační lišty se sdělovacími kabely a pravděpodobně také s kabely nízkého napětí. Vodiče směřují do otevřených instalačních krabic či spíše mimo ně, svorky nejsou chráněny proti nebezpečnému dotyku. Revizní technik by se divil, co je možné vytvořit. Jedná se o hrubé a málokde vídané porušení elektrotechnických předpisů a norem. Jsou-li vodiče pod napětím, hrozí nebezpečí úrazu elektrickou energií.

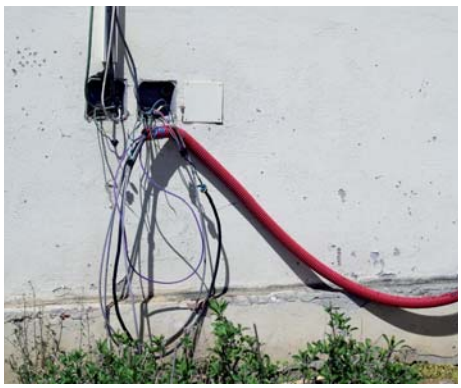

Většina měst a obcí považuje školní budovy za vlastní vizitku. Jak dlouho bude tato nepovedená elekroinstalace na úvalské školní budově strašit?

● **Vladislav Procházka**

CUKROVAR

Několik mých přátel (i já) bychom rádi požádali představitele stavební komise města o podrobnější vysvětlení jimi doporučeného záměru úprav prostředí bývalého cukrovaru. Tedy čím a čemu by měl osmipodlažní činžák v daném místě dominovat. Za odbornou odpověď děkujeme.

Miroslav Masák

SPOLEČENSKÁ KRONIKA

ČERVEN 2021

Vítáme nové spoluobčánky

Beata Kuncová

Přejeme, aby vyrostla ve zdravého a šťastného občana našeho města.

Již nelze zveřejňovat v „Životě Úval" jména narozených dětí, životní jubilea a jména zemřelých v rubrice Společenská kronika. Uvést jméno a příjmení je možné pouze s písemným souhlasem dotčené osoby, případně jejího zákonného zástupce. V případě zájmu o zveřejnění se obraťte na správní odbor MěÚ Úvaly, na email marie.cerna@mestouvaly.cz nebo tel. 281 091 528, mobil 723 929 928.

Marie Černá, *matrikářka*

OSOBNÍ

9. 6. 2021 to bude 10 let, co nás navždy opustila naše dcera Věrka Hricová, roz. Černá.

Kdo jste ji znali, věnujte jí s námi tichou vzpomínku.

Rodiče Miroslav a Václava Černých

Poděkování

Řada (zejména) seniorů čekala z mnoha dobrých důvodů na chvíli, kdy očkování proti covidu zahájí i praktičtí lékaři v Úvalech. Podařilo se (a všude tomu tak není, jak známo), takže je jistě na čase vyjádřit jim poděkování za perfektní organizaci, racionální a pohodový provoz očkování, jmenovitě ordinaci dr. Petry Hrabánkové a jejímu týmu. Ordinace získala i jednorázovou vakcínu Johnson and Johnson a dodala tak určitě odvahu mnoha seniorům, kteří se očkování obávali.

Děkujeme vřele, a vůbec za statečné ordinování v době covidu!

Anděla Horová

Poděkování

Rodina paní Zdenky Kašparové, a ona sama, srdečně děkují panu starostovi, paní Křivancové a celému městu Úvaly za milé osobní přání k narozeninám i ke článku v Životě Úval, který si schovala na památku.

Vzpomínka

V pondělí 17. května 2021 zemřel ve věku 67 let pan Jiří Konečný, dlouholetý zaměstnanec Města Úvaly.

Pro město začal pracovat od roku 1990 a to jako promítač v tehdejším Kulturním domě Marie Majerové , v roce 1993 nastoupil do Veřejně prospěšných služeb města Úvaly. V letech 2006 až 2009 tuto organizační složku i řídil. Pracoval zde, dokud mu to jeho zdravotní stav dovolil , až do roku 2014.

Vyslovujeme tímto jeho rodině upřímnou soustrast.

Za městský úřad a vedení města

Jana Tesařová, tajemnice MěÚ

Region
Český rozhlas

Humoriáda – zasmějte se s námi

pondělí–pátek | 16.00–17.00 hodin
Praha a střední Čechy 100.7 FM | R-REGION humoriada.cz

RE/MAX

Ráda Vám pomůžu s prodejem, pronájmem nebo odhadem ceny Vaší nemovitosti. Bydlím v Úvalech a lokalitu dobře znám.

Ivana Hilton
T: 777 448 880
ivana.hilton@re-max.cz

RE/MAX
Alfa

Realitní služby,
jaké si přejete

Řešíme ihned

GATO®
777 038 001
www.gato.cz

VENKOVNÍ VNITŘNÍ
ŽALUZIE
ROLETY
SÍTĚ PROTI HMYZU

levnedily.cz
AUTOVRAKOVIŠTĚ A AUTOSERVIS tel.: 606 900 600
Autoservis a náhradní díly VW AUDI ŠKODA SEAT
Likvidace autovraků všech značek
Odborný pneuservis pro váš vůz
PO-PÁ: 09.00–12.00, 13.00–17.00 Křemínská 153
SO: 09.00–13.00 282 01 PŘIŠIMASY

AUTODOPRAVA Milan Petružálek
-nonstop-
ODVOZ KONTEJNERY • Sutě, odpad, písky
• Recyklát, tříděná zemina • Přeprava materiálu
MULTIKÁRA, AVIA, LIAZ, TATRA, IVECO
ZEMNÍ – výkopové práce – DEMOLICE
Praha 9 – Běchovice • Český Brod
mobil: 603 242 142
milanpetruzalek@sute-pisky.cz
www.sute-pisky.cz

Klánovický trh se vrací!
5/6/2021
8—13 h
Každou sobotu:
ovoce a zelenina z Polabí a Mělnicka
—trhová restaurace—pečivo—maso
a ryby—vajíčka z volného chovu—
výběrová káva—zmrzlina—řemeslné pivo
a limo—naturální víno—věnce—výrobky
ze dřeva—keramika—broušení nožů
+ Workshop **Jak fermentovat zeleninu**
(v 9.00 a v 11.00 h)

Pohřební ústav
Pavel Kos
602 221 511, 321 622 615
Český Brod
Nám. Arnošta z Pardubic 1384
www.pohrebnisluzbykos.cz

POHŘEBNÍ SLUŽBA
Jan Žížala
Český Brod, Husovo nám. 16
602 429 913
605 977 191
606 784 088

• SERVIS, REVIZE PLYNOVÝCH SPOTŘEBIČŮ
• REVIZE TLAKOVÝCH NÁDOB STABILNÍCH
• REALIZACE A KONTROLY SPALINOVÝCH CEST
ING. TOMÁŠ PINKAVA
TEL: +420 608 153 818

KOMINICTVÍ NĚMEC čištění, revize, opravy
Telefon 775 132 921

Koupím zemědělské pozemky v okolí Prahy,
nabízím min. 50Kč/m2t. 603442474

Vykoupím staré knižní pozůstalosti, sbírky starých pohlednic, poštovních známek, fotografií,
staré obrazy, rybářské a myslivecké potřeby apod.
Tel. 731 489 630

DNA | Pracovní příležitost

Firma DNA CENTRAL EUROPE, s.r.o. hledá zaměstnance na pozici

Skladník/skladnice

Na této pozici se budete podílet na:

- příjem zboží, kontrola dodacích listů a dalších průvodních dokumentů
- ukládání, kontrola a skladování zboží
- vyskladnění a vychystání zboží, expedice zboží
- běžná údržba mechanizačních prostředků a ostatního skladového zařízení

Od kandidátů očekáváme tyto znalosti a dovednosti:

- manuální zručnost
- pečlivost a spolehlivost, samostatnost
- řidič VZV
- základní znalost práce s PC vítána

Nabízíme:

- stabilní zaměstnání, odpovídající platové ohodnocení
- jednoduchá práce v příjemném prostředí v těsné blízkosti Prahy
- zaměstnanecké benefity (13. plat, kvartální odměny, stravenkový paušál, příspěvek na zdravotní péči, 24 dní dovolené, jednosměnný provoz…)
- realizaci vlastních myšlenek a nápadů
- nástup možný ihned

Místem výkonu práce je provozovna firmy:
Podolí 30, 250 81 Nehvizdy.

V případě zájmu zašlete svůj životopis na email: nebo zavolejte na telefonní číslo +420 777 789 357.

Bazeny Shop.cz

Navštivte naši prodejnu bazénů a bazénového příslušenství v Sibřině.

• nadzemní bazény • pískové fitlrace
• bazénové příslušenství • bazénová chemie

Naleznete nás v Sibřině, Říčanská 69

Možnost platit hotově nebo platební kartou.

www.bazenyshop.cz

www.autodoprava-hovorka.cz
www.autoservis-hovorka.cz

JIŘÍ HOVORKA
AUTOSERVIS & STAVEBNÍ PRÁCE

DRŽITEL CERTIFIKÁTŮ **ISO 9001**, **ISO 14001**, **OHSAS 18001**

Jiří Hovorka Autoservis pneuservis

PNEUSERVIS PRO OSOBNÍ, NÁKLADNÍ A ZEMĚDĚLSKÉ VOZY

Prodej PNEU
Prodej disků hliníkových i plechových
Montáž, vyvážení, opravy pneu
Uskladnění pneumatik

Jiří Hovorka stavební práce

Demoliční a stavební práce
Stavba RD vč. základových desek
Stavební připravenost pro osazení bazénu
Kanalizační a vodovodní přípojky
Zemní práce
Kontejnery
Deponie - prodej

SERVIS OSOBNÍCH A UŽITKOVÝCH VOZŮ

Servisní prohlídky
Výměna olejů
Oprava autoelektriky
Montáž zabezpečovacího zařízení
Montáž tažného zařízení
Výměna autoskel
Servis klimatizace

Oprava brzdových systémů
Příprava a provedení STK
Diagnostika elektrických systémů vozidel
3D geometrie kol
Náhradní vozidlo
Přestavba vozidel pro autoškoly
Renovace světlometů

AUTOSERVIS +420 602 313 343
PNEUSERVIS +420 725 906 970
STAVEBNÍ PRÁCE +420 602 326 785

PROVOZNÍ DOBA
PO- PÁ 7.00 - 17.00 H.
SO 7.00 - 14.00 H.

PROVOZOVNA HRADEŠÍN 145 (směr Doubek)

SAF

S.A.F. Praha spol. s r.o.
Na Návsi 38
282 01 Přišimasy
www.saf.cz

VOLNÁ PRACOVNÍ MÍSTA

- **ELEKTRIKÁŘ PRO ELEKTROMONTÁŽNÍ A MONTÁŽNÍ PRÁCE**
  Vyučen v elektrooboru, případně SOŠ elektro
  Možnost montáží v zahraničí
- **ZÁMEČNÍK - MONTÁŽNÍ PRACOVNÍK**
  Vyučen v oboru, praxe vítána
  Svařování MIG/MAG

U profesí se jedná o jednosměnný provoz
Nástup dle dohody

Bližší informace na tel.: 321 672 815

JK Stado s.r.o.
STAVBY - DOPRAVA

- Doprava, zemní práce, demolice, úpravy zahrad
- Stavební práce, výstavba inž. sítí, pokládka zámkové dlažby, výstavba základových desek
- Prodej: štěrku, písku, kačírku, recyklátu, tříděné zeminy, zahradního substrátu

Přijmeme:

řidiče s C a CE, strojníka na traktorbagr C a T, administrativní pracovnici

www.jkstado.cz
mail: jkstado@jkstado.cz
Tel.: 724699655

Podmínky a ceny inzerce pro časopis Život Úval

Rozměry časopisu: před ořezem 216x303 mm, po ořezu 210x297 mm Rozměry zrcadla: 190x262 mm

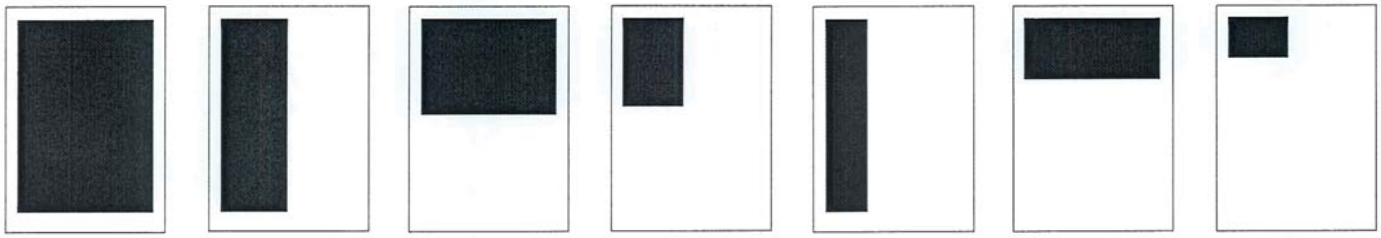

1/1 strany (zrcadlo) 190x262 mm 1/1 na spad 210x297 mm | 1/2 strany 90x262 mm | 1/2 strany 190x128 mm | 1/4 strany 90x128 mm | 1/3 strany 59x262 mm | 1/3 strany 190x87 mm | 1/8 strany 90x61 mm

Rozměry inzertních stran: šířka x výška v milimetrech

Dodané inzeráty musí mít tiskovou kvalitu - 300 dpi, formát *.pdf nebo jednotlivé komponenty - logo (*.eps, *.tif, *.jpg), obrázky (*.eps, *.tif, *.jpg), texty (*.txt, *.doc) - v elektronické podobě. Inzeráty budou přijímány pouze podle formátů uvedených výše.

Ceník inzerce:

1/1	3 900 Kč	1/4	1 100 Kč
1/1 v textové části	7 800 Kč	1/8	830 Kč
1/2	1 950 Kč	3. str. obálky	4 200 Kč
1/3	1 500 Kč	4. str. obálky	5 500 Kč

Řádková inzerce:

soukromá (do 120 znaků)	140 Kč	zvýraznění rámečkem	+ 50 %
soukromá (120–360 znaků)	285 Kč	tučný nadpis	+ 30 %
komerční (do 120 znaků)	280 Kč		
komerční (120–360 znaků)	570 Kč		

Ceny jsou uvedeny bez 21% DPH.

JAK TO ZASE NEŠLO

JÁ ZROVNA PEČU A ... HALÓ? HALÓ?

HEJ! SEKÁŠ SE MI

TAK TEĎ JSTE MI TROCHU VYPADL PANE ŘEDITELI...

...JAKO LIVESTREAM BYCH MOC RÁDA, ALE MŮJ SIGNÁL MÁ JINÝ NÁZOR

TAKHLE UŽ TO TADY DÁL NEJDE...

újezd.net

A MŮŽETE TO ROZJET

TÁÁÁK

OBJEDNAT

CLICK

MÁM REŠENÍ PRO VŠECHNY

OPTICKÝ KABEL

- STAHOVÁNÍ ✓
- NAHRÁVÁNÍ ✓
- BEZPEČNĚ ✓
- RYCHLE ✓
- A STABILNĚ ✓

STEJNÝ ČAS, JINÝ DEN

KOUKEJ ZROVNA JDU OD KADERNICE

EVKA

MÁGOVÉ VÍTĚZI!

DNESKA VÁM UKÁŽU DRUHY ŘASENEK

LIVE

152

HOMEOFFICE JE HOMEOFFICE

ÚJEZD.NET +420 246 030 675

DANIEL KYNCL '21