Město Úvaly
se sídlem Arnošta z Pardubic 95, 250 82 Úvaly
IČO: 00240931
Telefon: 281 091 561
E-mail: podatelna@mestouvaly.cz
Bankovní spojení: Komerční banka, a.s.
Číslo účtu: 19-1524201/0100
Webové stránky: www.mestouvaly.cz
Datová schránka: pa3bvse
Zastoupen: Markétou Rydvalovou, starostka města
Oprávněn k podpisu: Ing.arch.Miroslav Hofman, vedoucí odboru investic a dopravy MÚ Úvaly

Osoba oprávněná jednat v technických věcech při zřízení služebnosti:
Ing.arch.Miroslav Hofman, vedoucí odboru investic a dopravy, tel. 739 610 325, tel. kancelář 281 091 534, email: Miroslav.hofman@mestouvaly.cz

(dále jen „**Budoucí povinná**")

na straně jedné

a

ČEZ Distribuce, a.s.
se sídlem Děčín, Děčín IV-Podmokly, Teplická 874/8, PSČ 405 02
zapsaná v OR vedeném rejstříkovým soudem v Ústí nad Labem, oddíl B., vložka 2145,
IČ 24729035, DIČ CZ24729035
s předmětem podnikání – distribuce elektřiny na základě licence č. 121015583
bankovní spojení: č.ú. 35-4544580267/0100, KB Praha

zastoupena na základě plné moci ev.č. PM-071/2021 ze dne 16.2.2021 společností **ENERGON Dobříš, s.r.o.**, se sídlem 1665, 263 01 Dobříš, IČ: 25727362, DIČ: CZ25727362, a dále Plnou mocí ze dne 16.2.2021, panem **Petrem Vágnerem, DiS.**, projektantem a zástupcem společnosti

(dále jen „**Budoucí oprávněná** nebo též **Provozovatel inženýrské sítě**")

na straně druhé

(Budoucí oprávněná a Budoucí povinná dále společně též **„Smluvní strany"**),

uzavřeli níže uvedeného dne, měsíce a roku tuto:

Smlouvu o uzavření budoucí smlouvy o zřízení věcného břemene - služebnosti a smlouvu o právu provést stavbu IV-12-6031297 PY, Úvaly, č.parc. 3841/25,DTS,kVN,kNN

podle ustanoveními § 1785 a násl., § 1257 a násl. zákona č. 89/2012 Sb., občanský zákoník, v platném znění (dále jen „občanský zákoník"), k provedení ustanovení § 25 odst. 4 zákona č. 458/2000 Sb., o podmínkách podnikání a o výkonu státní správy v energetických odvětvích a o změně některých zákonů (dále jen „energetický zákon") a podle zákona č. 183/2006 Sb., o územním plánování a stavebním řádu v platném znění (dále jen „stavební zákon") (dále jen „smlouva").

Článek I.
Úvodní ustanovení

Budoucí oprávněná je provozovatelem distribuční soustavy (dále jen „PDS") na území vymezeném ji licencí na distribuci elektřiny, udělenou PDS Energetickým regulačním úřadem. Distribuční soustava je provozována ve veřejném zájmu. PDS má povinnost zajišťovat spolehlivé provozování, obnovu a rozvoj distribuční soustavy na licencí ji vymezeném území, přičemž při výkonu licencované činnosti, pokud jí

dojde k zatížení cizí nemovitosti, je PDS povinen k této nemovitosti zřídit věcné břemeno (služebnost) podle energetického zákona, jako jeden z předpokladů pro plnění práv a povinností plynoucích PDS z energetického zákona, jakož i si zajistit právo provedení stavby dle příslušných ustanovení stavebního zákona.

Článek II.
Prohlášení o právním a faktickém stavu

a) Budoucí povinná prohlašuje, že je výlučným vlastníkem pozemků:
   a) **parc. č. 3841/49, 3841/6, 3841/340, 3845/4, 3845/1, 3845/5, 3791, 3841/337, 3841/338, 3841/336**, v k.ú. Úvaly u Prahy, obec Úvaly, zapsáno v katastru nemovitostí vedeném Katastrálním úřadem pro Středočeský kraj, Katastrální pracoviště Praha-východ,

   (dále jen „**Dotčené nemovitosti**" nebo též jen „**Pozemky**")

2. Budoucí oprávněná prohlašuje, že je na Dotčených nemovitostech investorem stavby zařízení distribuční soustavy:
   a) **Na parc. č. 3841/49, 3841/6, 3841/340, 3845/4, 3845/1, 3845/5, 3791, 3841/337, 3841/338, 3841/336 – kabel. vedení NN, kabelové vedení VN, HDPE trubka,**

   (dále jen „**Součást distribuční soustavy**")

   a že má v úmyslu podat u místně a věcně příslušného stavebního úřadu žádost o vydání územního souhlasu se stavbou Součásti distribuční soustavy

3. Budoucí povinná prohlašuje, že není žádným způsobem omezena v právu zřídit k Dotčeným nemovitostem věcné břemeno-služebnost podle této smlouvy, že Dotčené nemovitosti nejsou zatíženy žádným zástavním, předkupním, či jiným věcným nebo závazkovým právem, kterým by byl znemožněn účel této Smlouvy. Budoucí povinná prohlašuje, že jí nejsou známy žádné faktické nebo právní vady Dotčených nemovitostí, kterými by byl znemožněn účel této smlouvy.

Článek III.
Předmět smlouvy o uzavření budoucí smlouvy o zřízení věcného břemene – služebnosti a vlastní budoucí smlouvy o zřízení věcného břemene - služebnosti

1. Předmětem této smlouvy je sjednání podmínek pro uzavření vlastní budoucí smlouvy ke zřízení a vymezení věcného břemene - osobní služebnosti - zřízení umístění a provozování zařízení distribuční soustavy podle § 25 odst. 4 energetického zákona a ve smyslu obecných ustanovení o služebnosti podle § 1257 až § 1266 občanského zákoníku, nepodléhající úpravě služebnosti inženýrské sítě ve smyslu § 1267 a násl. občanského zákoníku z důvodu odlišného jejího obsahu a účelu oproti zvláštní právní úpravě stanovené energetickým zákonem (dále jen „věcné břemeno", ve vztahu k vlastní budoucí smlouvě o zřízení věcného břemene – služebnosti dále jen „Vlastní smlouva"),

2. Smluvní strany se za účelem umístění Součásti distribuční soustavy na Dotčených nemovitostech a za účelem jejího provozování dohodly na zřízení věcného břemene, jehož obsahem je právo Budoucí oprávněné na Dotčených nemovitostech umístit, zřídit, provozovat, opravovat, činit údržbu, úpravu obnovu a výměnu Součásti distribuční soustavy.

3. Budoucí oprávněná se zavazuje po dokončení stavby Součásti distribuční soustavy provést zaměření její přesné polohy a vyhotovit technický podklad (geometrický plán pro vyznačení rozsahu věcného břemene), vyhotovit Vlastní smlouvu a zaslat Budoucí povinné písemnou výzvu k uzavření Vlastní smlouvy, jejíž přílohou bude vyhotovený geometrický plán pro vyznačení rozsahu věcného břemene na Dotčených nemovitostech, dojde-li věcným břemenem k dotčení Pozemku, popř. situační snímek umístění Součásti distribuční soustavy, dojde-li věcným břemenem k dotčení budovy. Geometrický plán pro vyznačení služebnosti zřizované podle této smlouvy, předá bezplatně Budoucí Oprávněná v digitální podobě Budoucí Povinné (městu Úvaly) ve standardizovaném i elektronickém formátu k záznamu do technické mapy města. Náklady spojené s vyhotovením Vlastní smlouvy, geometrického plánu a podáním návrhu na vklad do katastru nemovitostí, vč. správního poplatku za vklad práva odpovídajícího věcnému břemeni do katastru nemovitostí se zavazuje uhradit Budoucí oprávněná.

4. Předpokládaný rozsah omezení Dotčených nemovitostí věcným břemenem činí **393 bm** a nepřesáhne rozsah vyznačený v situačním snímku tvořícím přílohu č. 1 této smlouvy, popř. ve

zvlášť vyhotovených situačních snímcích tvořících přílohy č. 1 a 2 této smlouvy, v případě, že jejím obsahem dojde k dotčení věcným břemenem Pozemků a současně též Budovy, kdy rozsah dotčení budovy věcným břemenem bude obsahem přílohy č. 2.

5. Budoucí oprávněná vyzve ve lhůtě do 6 kalendářních měsíců ode dne právní moci kolaudačního rozhodnutí/vydání kolaudačního souhlasu, jímž se povoluje užívání stavby Součásti distribuční soustavy, nejpozději však do 5 let od uzavření této smlouvy o smlouvě budoucí, Budoucí povinnou k uzavření Vlastní smlouvy za podmínek sjednaných touto smlouvou o smlouvě budoucí o zřízení věcného břemene – služebnosti (dále jen Smlouva o smlouvě budoucí). Spolu s výzvou předloží Budoucí oprávněná Budoucí povinné, návrh Vlastní smlouvy. Budoucí povinná se zavazuje Vlastní smlouvu uzavřít nejpozději do 90 dnů ode dne doručení výzvy a návrhu dle tohoto ustanovení.

6. Do doby uzavření Vlastní smlouvy jsou Smluvní strany vázány obsahem této Smlouvy o smlouvě budoucí a zavazují se, že neučiní žádné právní ani jiné kroky, které by vedly ke zmaření jejího účelu.

7. Smluvní strany se dohodly, že práva odpovídající věcnému břemeni, k jejichž vzniku dojde až zřízením věcného břemene na základě Vlastní smlouvy, budou zřízena úplatně. Smluvní strany se dohodly, že nad rámec níže popsané náhrady nemá Budoucí povinná za zřizované věcné břemeno nárok na žádné další úhrady (např. nájemné).

8. Výše jednorázové náhrady vyplacená straně povinné za zřízení výše popsaných práv odpovídajících věcnému břemeni bude činit **27.200 Kč /slovy: dvacet sedm tisíc dvě stě korun českých**, (dále také jen „náhrada") a k poskytnutí náhrady dojde za podmínek sjednaných Vlastní smlouvou.

9. Budoucí povinný není plátcem daně z přidané hodnoty.

10. Náklady spojené s vyhotovením vlastní smlouvy, geometrického plánu a podáním návrhu na vklad do katastru nemovitostí, vč. správního poplatku za vklad práva odpovídajícího věcnému břemeni do katastru nemovitostí se zavazuje uhradit budoucí oprávněný.

Článek IV.
Smlouva o právu provést stavbu

1. **Smluvní strany ujednávají, že přeložka vedení, obnova vedení nebo nové vedení inženýrské sítě podle technické a plánovací dokumentace je součástí stavby prováděné městem Úvaly, tedy jde o činnost v rámci koordinační dohody stavby.**

2. Smluvní strany souhlasně prohlašují, že podmínky provedení stavby zařízení přenosové soustavy a zařízení distribuční soustavy jsou sjednány ve **SMLOUVĚ PODLE § 88 STAVEBNÍHO ZÁKONA pro lokalitu „Radlická čtvrť – Úvaly"** mezi smluvními stranami.

3. Smluvní strany výslovně uvádějí, že se nejedná o právo stavby ve smyslu § 1240 občanského zákoníku.

Článek V.
Ostatní ujednání

1. Budoucí povinná se pro případ převodu vlastnického práva k Dotčeným nemovitostem smluvně zavazuje převést na nabyvatele Dotčených nemovitostí zároveň práva a povinnosti vyplývající ze Smlouvy o smlouvě budoucí a smlouvy o právu provést stavbu a Budoucí oprávněná se zavazuje k tomuto převodu práv a povinností z této smlouvy poskytnout veškerou nezbytnou součinnost. Budoucí povinná si je vědoma, že porušením závazku převést práva a povinnosti plynoucí z výše uvedených smluv na nabyvatele Dotčených nemovitostí, zakládá Budoucí oprávněné právo na náhradu škody, pokud tato škoda vznikne v příčinné souvislosti s uvedeným porušením této smlouvy.

2. Práva a povinnosti vyplývající ze Smlouvy o smlouvě budoucí a smlouvy o právu provést stavbu přecházejí na právní nástupce Smluvních stran, které se zavazují své právní nástupce s jejím obsahem seznámit.

3. Náklady spojené s vyhotovením Vlastní smlouvy, geometrického plánu a podáním návrhu na vklad do katastru nemovitostí, vč. správního poplatku za vklad práva odpovídajícího věcnému břemeni do katastru nemovitostí se zavazuje uhradit Budoucí oprávněná.

Článek VI.
Další ujednání

1. Smlouva o smlouvě budoucí, jakož i smlouva o právu provést stavbu zaniká v případě nemožnosti plnění ve smyslu ustanovení § 2006 a násl. občanského zákoníku z důvodu vzniku neodstranitelné překážky, nevyvolané Budoucí povinnou, pro kterou nebude moci Budoucí oprávněná Součást distribuční soustavy zřídit. V případě zániku uvedených smluv z důvodu, dle předchozí věty se Budoucí oprávněná zavazuje tento zánik Budoucí povinné bezodkladně poté, co se o něm dozví, oznámit.
2. Nemovitostí se pro účely této smlouvy v souladu se sazebníkem jednorázových náhrad za umístění inženýrských sítí a jiných podzemních vedení všeho druhu a zřízení věcného břemene v pozemcích místních komunikací ve vlastnictví města Úvaly pro katastrální území Úvaly u Prahy rozumí pozemky a jeho povrchy jsou-li součástí pozemků, jakož i samostatné stavby (například stavby těles pozemcích komunikací – silnic, chodníků apod.).
3. Při zásahu do povrchů komunikací a provádění výkopů a rýh, je ten, kdo zřizuje služebnost (věcné břemeno) na nemovitosti města Úvaly jako oprávněný povinen dodržovat Zásady a technické podmínky pro zásahy do povrchů komunikací a provádění výkopů a zásypů rýh, schválených radou města Úvaly, v platném znění ke dni zahájení prací (dále jen „technické zásady"); technické zásady jsou dostupné na webu mestouvaly.cz nebo jsou dostupné k nahlédnutí na Městském úřadu Úvaly.
4. Smluvní strany sjednávají, že se pro vlastní zřízení služebnosti – věcného břemene inženýrské sítě užije vzor smlouvy schválený oběma smluvními stranami v okamžiku jejího uzavření, pokud se strany nedohodnou jinak.

Článek VII.
Závěrečná ustanovení

1. Práva a povinnosti z této smlouvy vyplývající a ve smlouvě neupravené se řídí příslušnými ustanoveními občanského zákoníku, energetického zákona, zákona 183/2006 Sb., stavební zákon, ve znění pozdějších předpisů, a s obsahem smlouvy souvisejících dalších předpisů. Kde je ve smlouvě uveden termín »služebnost« nebo »věcné břemeno« je tím myšlena v obou případech totožná služebnost vymezená v této smlouvě.
2. Pokud jakýkoliv závazek vyplývající z této smlouvy avšak netvořící její podstatnou náležitost je nebo se stane neplatným nebo nevymahatelným jako celek nebo jeho část, je plně oddělitelným od ostatních ustanovení této smlouvy a taková neplatnost nebo nevymahatelnost nebude mít žádný vliv na platnost a vymahatelnost jakýchkoliv ostatních závazků z této smlouvy. Strany se zavazují v rámci této smlouvy nahradit formou dodatku k této smlouvě tento neplatný nebo nevymahatelný oddělený závazek takovým novým platným a vymahatelným závazkem, jehož předmět bude v nejvyšší možné míře odpovídat předmětu původního odděleného závazku. Pokud však jakýkoliv závazek vyplývající z této smlouvy a tvořící její podstatnou náležitost je nebo kdykoliv se stane neplatným nebo nevymahatelným jako celek nebo jeho část, strany nahradí neplatný nebo nevymahatelný závazek v rámci nové smlouvy takovým novým platným a vymahatelným závazkem, jehož předmět bude v nejvyšší možné míře odpovídat předmětu původního závazku obsaženém v této smlouvě. Totéž platí i pro případ smluvní mezery.
3. Tuto Smlouvu je možné měnit pouze písemnou dohodou smluvních stran ve formě vzestupně číslovaných dodatků této Smlouvy, podepsaných oprávněnými zástupci smluvních stran. Žádné úkony či jednání ze strany jedné smluvní strany nelze považovat za příslib uzavření smlouvy nebo dodatku k této smlouvě. V souladu s ustanovením § 1740 odstavce 3 občanského zákoníku smluvní strany nepřipouští přijetí návrhu na uzavření smlouvy s dodatkem nebo odchylkou, čímž druhá smluvní strana podpisem smlouvy souhlasí. Smluvní strany se dále dohodly, že možnost zhojení nedostatku písemné formy právního jednání se vylučuje, a že neplatnost právního jednání, pro nějž si smluvní strany sjednaly písemnou formu, lze namítnout kdykoliv, tedy že mezi smluvními stranami neplatí ustanovení § 582 odstavce 1 první věta a odstavce 2 občanského zákoníku, tedy Smluvní strany vylučují, že se při právním styku mezi Smluvními stranami přihlíží k obchodním zvyklostem, které tak nemají přednost před ustanoveními zákona dle ustanovení § 558 odstavce 2 občanského zákoníku. Současně je zde platná podmínka, že smlouvu a dodatky smlouvy musí odsouhlasit orgán města, který schválil tuto smlouvu, jinak je takové ujednání (smlouva či dodatek) podle zákona o obcích absolutně neplatné.
4. Smluvní strany prohlašují, že skutečnosti uvedené v této Smlouvě nepovažují za obchodní

tajemství ve smyslu § 504 občanského zákoníku, ve znění pozdějších předpisů tímto výslovně souhlasí se zveřejněním veškerých náležitostí a podmínek této smlouvy a/nebo souvisejících dokumentů a informací, včetně zveřejnění této smlouvy jako celku, v rámci informací zpřístupňovaných veřejnosti bez stanovení jakýchkoli dalších podmínek, a to i prostřednictvím dálkového přístupu, zejména na webových stránkách města.

5. Smluvní strany prohlašují, že berou na vědomí, že smluvní strany shromažďují osobní údaje druhé smluvní strany a jejích zaměstnanců a členů v rozsahu uvedeném touto smlouvou včetně všech případných dodatků smlouvy, zejména jména a příjmení osob, které smlouvu podepisují za smluvní strany, jména a příjmení osob uvedených jako kontakty, včetně případných poskytnutých či uvedených e-mailů a telefonních čísel, v souladu s Nařízením Evropského parlamentu a Rady č. 2016/679, obecné nařízení o ochraně osobních údajů (GDPR) a zákonem č. 110/2019 Sb., o zpracování osobních údajů, a to za účelem realizace této smlouvy. Osobní údaje shromážděné v souvislosti s touto smlouvou nebudou jiným způsobem smluvními stranami využívány, ledaže tak výslovně vyplývá z právních předpisů platných v České republice nebo byl výslovně poskytnut souhlas subjektem osobních údajů.

6. Smluvní strany souhlasí s tím, že text smlouvy je veřejně přístupnou listinou ve smyslu zákona č. 106/1999 Sb., o svobodném přístupu k informacím, ve znění pozdějších předpisů, a že město jako povinný subjekt má povinnost na žádost poskytnout informace o tomto smluvním vztahu včetně poskytnutí kopie smlouvy.

7. Smluvní strany výslovně prohlašují, že souhlasí s odesíláním a přijímáním finančních transakcí vyplývajících z této smlouvy z transparentního účtu města a jsou seznámeni, že bankovní ústav může na takovém účtu zveřejnit. Na transparentních účtech jsou zveřejněny nejméně tyto informace: - zaúčtovaná částka a měna, datum připsání platby na účet, - popis platby, - název a číslo účtu plátce, - zpráva pro příjemce, - variabilní, - konstantní, - specifický symbol, a i další text byl-li plátcem uveden jakož i text uvedený smluvní stranou k identifikaci platby směrem k veřejnosti.

8. Práva a povinnosti vyplývající ze smlouvy přechází i na právní nástupce smluvních stran o čemž jsou smluvní strany povinny právního nástupce informovat; za informaci pro právního nástupce se považuje i zveřejnění smlouvy na webových stránkách smluvní strany nebo podle zákona (např. zveřejnění smlouvy v registru smluv) anebo založením smlouvy do Katastru nemovitostí.

9. Práva a povinnosti vyplývající ze Smlouvy o smlouvě budoucí a smlouvy o právu provést stavbu přecházejí na právní nástupce Smluvních stran, které se zavazují své právní nástupce s jejím obsahem seznámit.

10. Strany výslovně potvrzují, že nejsou slabší stranou ve smyslu § 433 a § 1798 a.n. občanského zákoníku, základní podmínky této smlouvy jsou výsledkem jednání stran a každá ze stran měla příležitost ovlivnit obsah této smlouvy.

11. Tato smlouva obsahuje úplné ujednání o předmětu smlouvy a všech náležitostech, které strany měly a chtěly ve smlouvě ujednat, a které považují za důležité pro závaznost této smlouvy. Žádný projev stran učiněný při jednání o této smlouvě ani projev učiněný po uzavření této smlouvy nesmí být vykládán v rozporu s výslovnými ustanoveními této smlouvy a nezakládá žádný závazek žádné ze stran.

12. Uzavření této smlouvy schválila rada města Úvaly usnesením č. **R – 17a/2022** na svém zasedání konaném dne 7.11.2022 a pověřila vedoucího odboru investic a dopravy Městského úřadu Úvaly jejím podpisem.

13. Tato smlouva nabývá platnosti a účinnosti okamžikem jejího podpisu poslední smluvní stranou a se souhlasem rady města.

14. S odkazem na ust. § 3 odst. 2 písm. k) zákona 340/2015 Sb. o registru smluv, není povinnost tuto smlouvu registrovat v Registru smluv.

15. Smlouva je vyhotovena v **5** stejnopisech s platností originálu, z nichž jeden stejnopis obdrží Budoucí oprávněná a tři stejnopisy obdrží Budoucí povinná a jeden stejnopis bude přílohou ke stavebnímu řízení před stavebním úřadem.

16. Nedílnou a neoddělitelnou součástí této Smlouvy jsou její přílohy:
    Příloha č. 1 - *Situační snímek se zákresem předpokládaného rozsahu věcného břemene na Pozemku.*
    Příloha č. 2 - *Plná moc a pověření (zmocňující zástupce Budoucí oprávněné k podpisu této smlouvy).*

17. Smluvní strany po přečtení této smlouvy prohlašují, že souhlasí s jejím obsahem, což stvrzují svými podpisy.

V Úvalech dne **8.11.2022**

V **Mělníku** dne 11.11.2022

MĚSTO ÚVALY
okres Praha - východ

Ing.arch. Miroslav Hofman

vedoucí odboru investic a dopravy
Městského úřadu Úvaly

ENERGON DOBŘÍŠ s.r.o.
Pobočka Mělník
Pražská 520, 276 01 Mělník
IČO: 25727362, DIČ: CZ25727362
-4-

Petr Vágner, DiS.

Na základě plné moci
ČEZ Distribuce, a.s.
v zastoupení spol. ENERGON Dobříš, s.r.o.

SOUHLAS S PROJEKTEM STAVBY:
IV-12-6031297, P-22-0671 ÚVALY

Jako vlastník pozemku(ů) č.parc. .....

SOUHLASÍM ☐ NESOUHLASÍM ☐

s touto stavbou:

MĚSTSKÝ ÚŘAD ÚVALY
odbor investice a dopravy
Arnošta z Pardubic 95
250 82 ÚVALY

Jméno: .....

Podpis: .....

Email: ..... Tel.: .....

V ..... Dne: .....

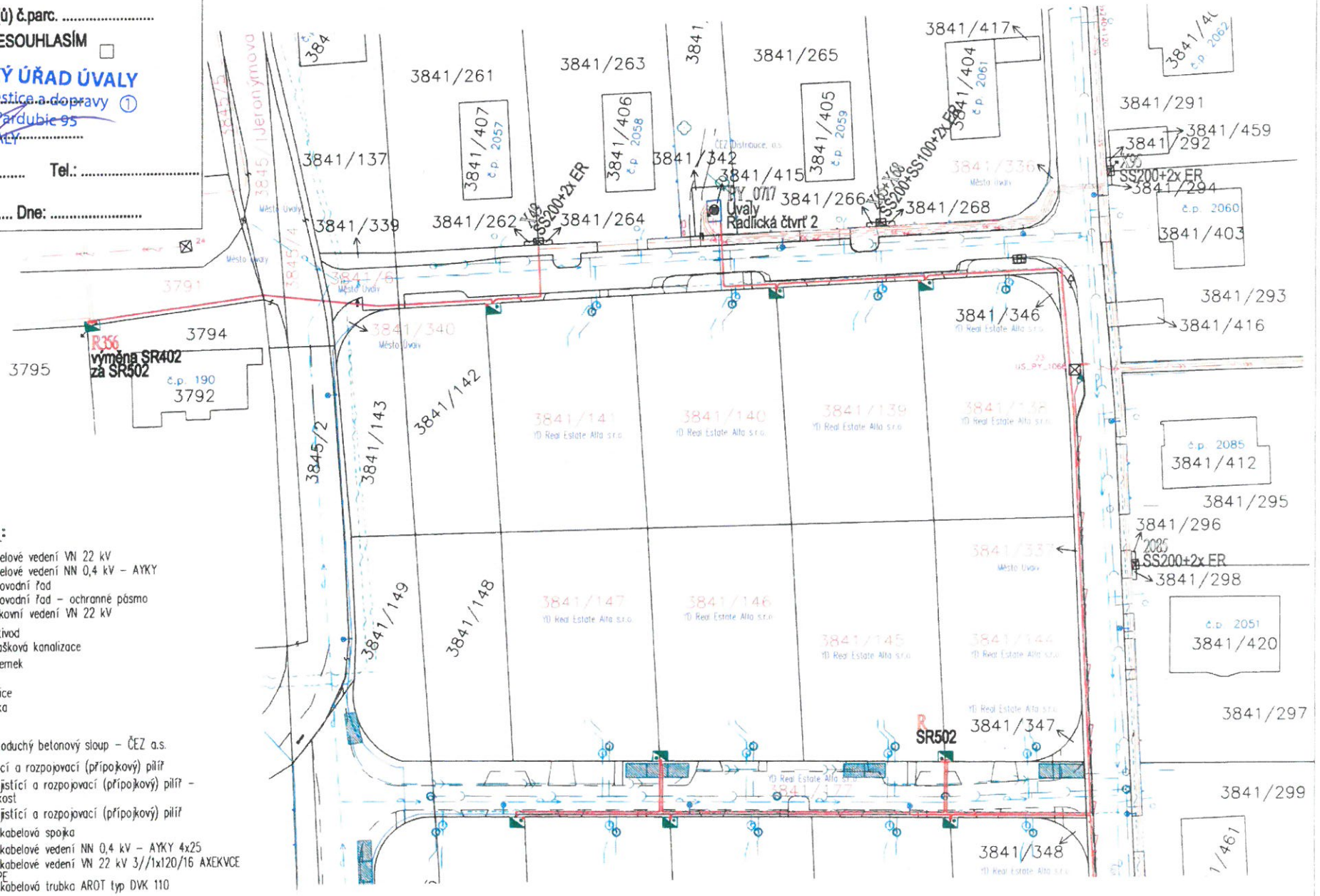

LEGENDA:

- stávající kabelové vedení VN 22 kV
- stávající kabelové vedení NN 0,4 kV – AYKY
- stávající vodovodní řad
- stávající vodovodní řad – ochranné pásmo
- stávající venkovní vedení VN 22 kV
- stávající trativod
- stávající splašková kanalizace
- vstup na pozemek
- komunikace
- parcelní hranice
- parcelní slučka
- ploty, vjezdy
- stávající jednoduchý betonový sloup – ČEZ a.s.
- stávající jistící a rozpojovací (přípojkový) pilíř
- projektovaný jistící a rozpojovací (přípojkový) pilíř – skutečná velikost
- projektovaný jistící a rozpojovací (přípojkový) pilíř
- projektovaná kabelová spojka
- projektované kabelové vedení NN 0,4 kV – AYKY 4x25
- projektované kabelové vedení VN 22 kV 3//1x120/16 AXEKVCE + trubka HDPE
- projektovaná kabelová trubka AROT typ DVK 110
- 434/7 pozemky dotčené stavbou
- stávající stožárek veřejného osvětlení

SOUHLAS S PROJEKTEM STAVBY:
IV-12-6031297, P-22-0671 ÚVALY

Jako vlastník pozemku(ů) č.parc. .....
SOUHLASÍM ☐ NESOUHLASÍM ☐
s touto stavbou.

Jméno: .....
Podpis: .....
Email:..... Tel.: .....

V ..... Dne: .....

MĚSTSKÝ ÚŘAD ÚVALY
odbor investice a dopravy ①
Arnošta z Pardubic 95
250 82 ÚVALY

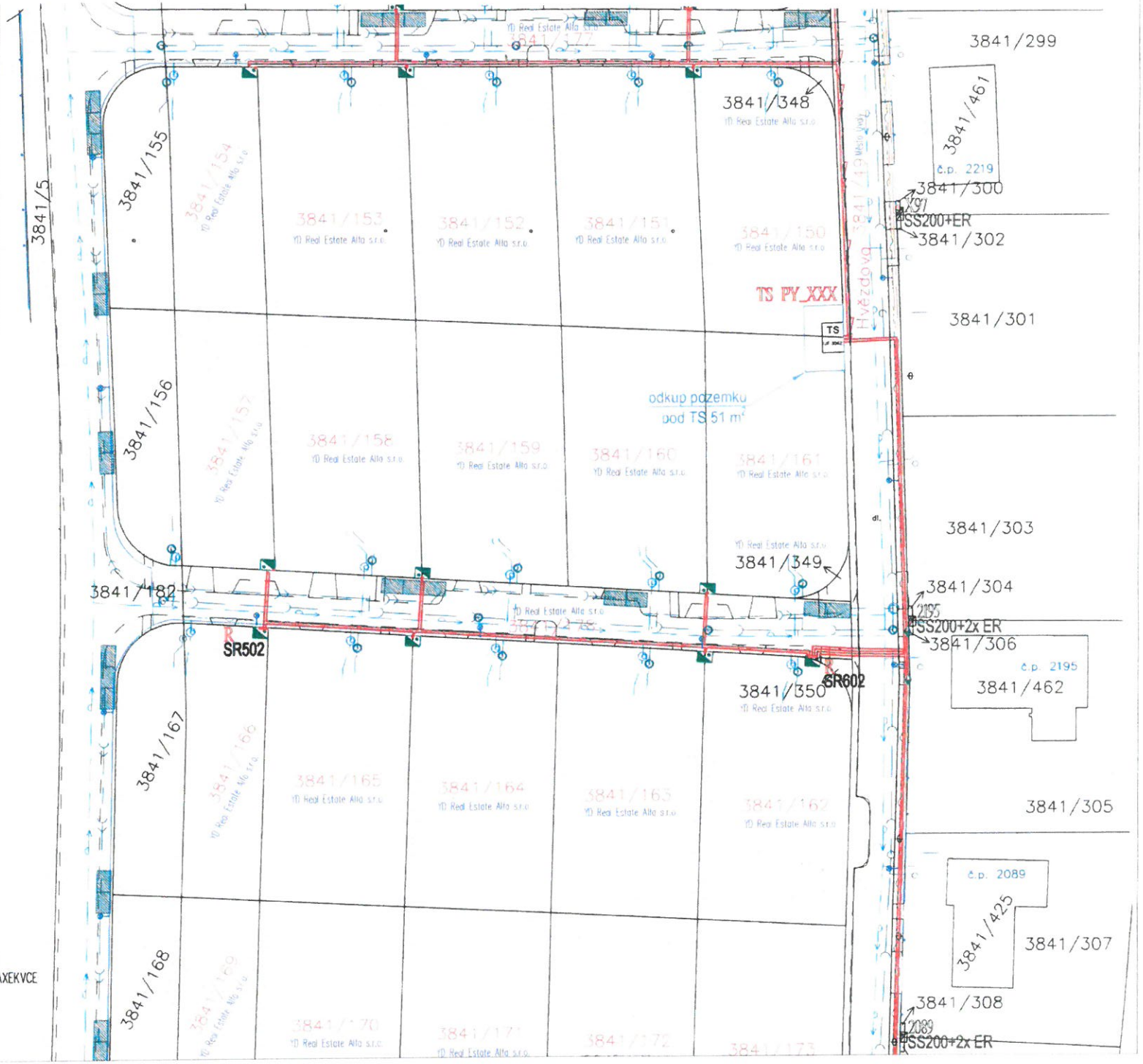

LEGENDA:

- stávající kabelové vedení VN 22 kV
- stávající kabelové vedení NN 0,4 kV – AYKY
- stávající vodovodní řad
- stávající vodovodní řad – ochranné pásmo
- stávající venkovní vedení VN 22 kV
- stávající trativod
- stávající splašková kanalizace
- vstup na pozemek
- komunikace
- parcelní hranice
- parcelní slučka
- ploty, vjezdy
- stávající jednoduchý betonový sloup – ČEZ a.s.
- stávající jistící a rozpojovací (přípojkový) pilíř
- projektovaný jistící a rozpojovací (přípojkový) pilíř – skutečná velikost
- projektovaný jistící a rozpojovací (přípojkový) pilíř
- projektovaná kabelová spojka
- projektované kabelové vedení NN 0,4 kV – AYKY 4x25
- projektované kabelové vedení VN 22 kV 3//1x120/16 AXEKVCE + trubka HDPE
- projektovaná kabelová trubka AROT typ DVK 110
- 434/7 pozemky dotčené stavbou
- stávající stožárek veřejného osvětlení

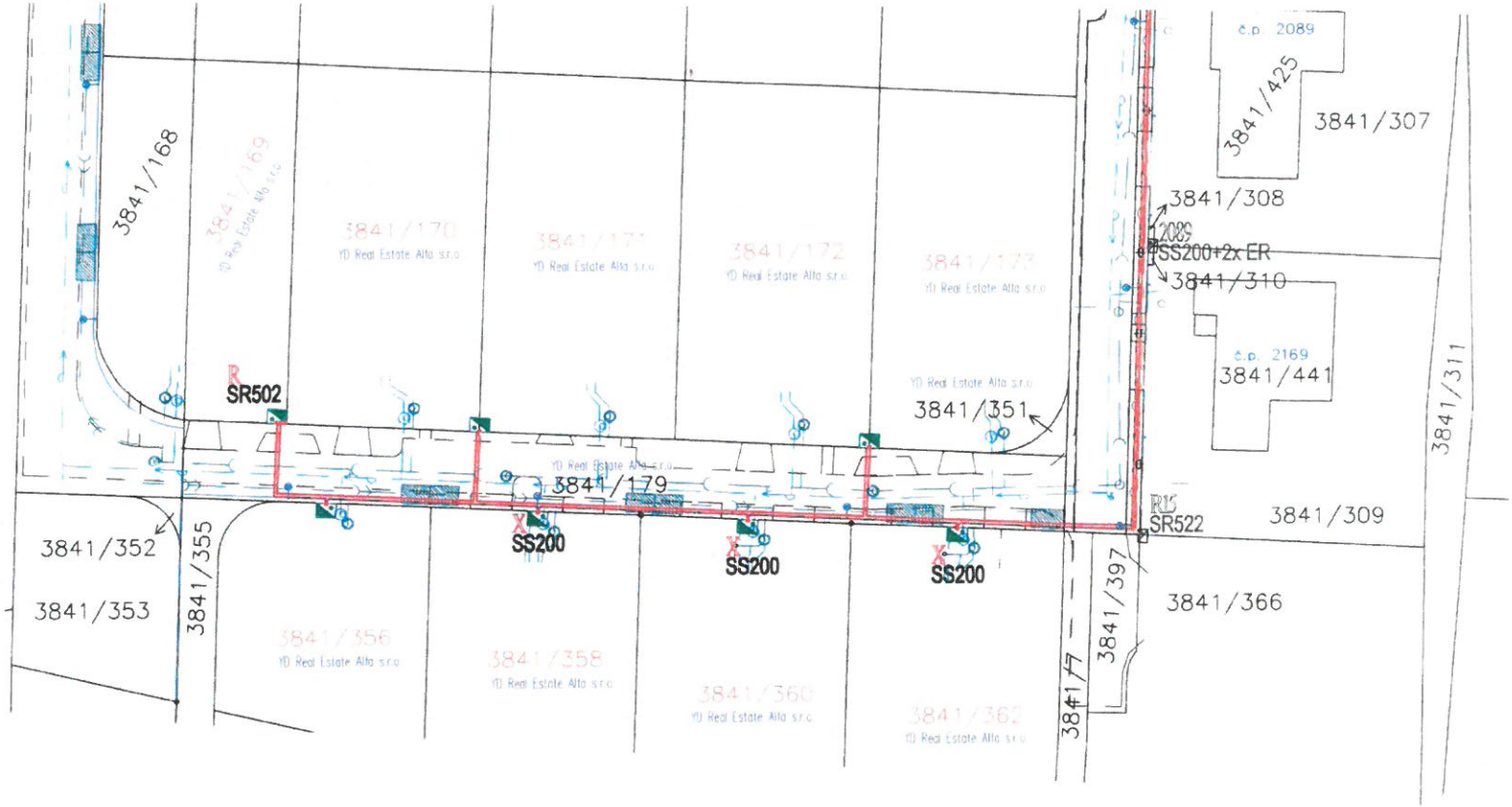

LEGENDA:

- stávající kabelové vedení VN 22 kV
- stávající kabelové vedení NN 0,4 kV – AYKY
- stávající vodovodní řad
- stávající vodovodní řad – ochranné pásmo
- stávající venkovní vedení VN 22 kV
- stávající trativod
- stávající splašková kanalizace
- vstup na pozemek
- komunikace
- parcelní hranice
- parcelní slučka
- ploty, vjezdy
- stávající jednoduchý betonový sloup – ČEZ a.s.
- stávající jistící a rozpojovací (přípojkový) pilíř
- projektovaný jistící a rozpojovací (přípojkový) pilíř – skutečná velikost
- projektovaný jistící a rozpojovací (přípojkový) pilíř
- projektovaná kabelová spojka
- projektované kabelové vedení NN 0,4 kV – AYKY 4x25
- projektované kabelové vedení VN 22 kV 3//1x120/16 AXEKVCE + trubka HDPE
- projektovaná kabelová trubka AROT typ DVK 110
- pozemky dotčené stavbou
- stávající stožárek veřejného osvětlení

SOUHLAS S PROJEKTEM STAVBY:

IV-12-6031297, P-22-0671 ÚVALY

Jako vlastník pozemku(ů) č.parc. .....

SOUHLASÍM ☐ NESOUHLASÍM ☐

s touto stavbou

MĚSTSKÝ ÚŘAD ÚVALY
odbor investice a dopravy
Arnošta z Pardubic 95
250 82 ÚVALY

Jméno: .....

Podpis: .....

Email:..... Tel.: .....

V ..... Dne: .....