

ZÁPIS

z 3. jednání

Rady města Úvaly

konané dne

11. 3. 2024



Z Á P I S

3. jednání Rady města Úvaly,
konané dne 11. 3. 2024 ve 13.00
Zasedací místnost č. 1, MěÚ, Arnošta z Pardubic 95, Úvaly

Přítomni: Bc. Markéta Rydvalová, Ing. Alexis Kimbembe, Bc. Miloš Ulrich, Petra Fuxová, Miloslav Kolařík

Hosté: Jana Tesařová, Jitka Hamouzová, Ing. arch. Miroslav Hofman, Jitka Hájková, Ing. Renata Stojecová, Ph.D., JUDr. Patrik Šebesta, Ing. Jana Svatošová, Monika Šimáňová,

Ověřovatelé: Bc. Markéta Rydvalová, Ing. Alexis Kimbembe,

Zapsal: Monika Šimáňová

Za správnost odpovídá: Jana Tesařová - vedoucí úřadu

Starostka zahájila jednání ve 13.00

Schválený program:

Bod	Věc	Stav po jednání
1.	Zahájení	
2.	Návrh RO č.5/2023	Schválen
3.	Návrh RO č.1/2024	Schválen
4.	Energetická koncepce města Úvaly	Schválen
5.	Vyhlášení výběrového řízení na zakázku malého rozsahu "Doplnění jednostranného chodníku v ulici Škvorecká - západ, Úvaly"	Schválen
6.	Podání žádosti o dotaci v rámci výzvy DOPRAVA	Schválen
7.	Smlouva o zřízení zástavního práva k nemovitostem se zřízením zákazu zcizení a zatížení věci k plánovací smlouvě „pro lokalitu Zálesí“ se společností VILAPARK ÚVALY s.r.o., IČO: 077 95 807	Stažen
8.	Žádost o vyjádření k projektové dokumentaci pro stavební povolení ke stavbě "I/12 Běchovice-Úvaly"	Schválen
9.	Žádost o dotaci na osobní asistenci pro rok 2024	Schválen
10.	Obecně závazná vyhláška města Úvaly o nočním klidu	Schválen
11.	Dodatek č. 1 ke smlouvě o pověření k poskytování služby obecného hospodářského zájmu	Schválen
12.	Veřejnoprávní smlouva o dotaci na poskytování sociální služby	Schválen
13.	Žádost o pokračování finanční podpory Linky bezpečí z.s.	Schválen
14.	Smlouva o uzavření budoucí smlouvy o zřízení věcného břemene - služebnosti a smlouva o právu provést stavbu č.IV-12-6034794/002	Schválen
15.	Smlouva o uzavření budoucí smlouvy o zřízení věcného břemene - služebnosti a smlouvu o právu provést stavbu č. IV-12-6035148 akce: PY-Úvaly, Riegerova, č.parc.197/1	Schválen
16.	Schválení vyhlášení zadávacího řízení na akci "Chlazení vybraných místností ve 2NP v objektu MěÚ Úvaly, Riegerova 897"	Schválen
17.	Oznámení o úpravě cen servisních služeb o výši inflace pro rok 2024 se společností Schindler CZ, a.s. - výtah v objektu Arnošta z Pardubic 95, Úvaly	Schválen

Bod	Věc	Stav po jednání
18.	Plán údržby a oprav v rámci Smlouvy o technické správě nemovitostí pro rok 2024	Schválen
19.	Schválení dodatku č. 1 ke smlouvě o dílo ze dne 4.3.2022 na zpracování projektové dokumentace na akci: komplexní řešení dopravního terminálu Úvaly	Schválen
20.	Informace ve věci směny pozemků s Lesy České republiky s.p.	Stažen
21.	Směna pozemků parcelní číslo 1034 a 3475/268. katastrální území Úvaly u Prahy	Stažen
22.	Dodatek č.2 ke "Smlouvě o spolupráci při výstavbě sítě elektronických komunikací a o zřízení věcného břemene - služebnosti inženýrské sítě"	Stažen
23.	Doporučení pro šetrné osvětlování na veřejném osvětlení v Úvalech a omezování nežádoucích účinků venkovního osvětlení	Schválen
24.	Zápis z jednání komise pro kulturu	Schválen
25.	Členství v komisi pro kulturu	Schválen
26.	Zapojení města Úvaly do projektu 10 000 kroků v říjnové výzvě	Schválen
27.	Různé	
28.	Dotazy, iniciativní návrhy členů rady	
29.	Ukončení jednání	

K jednotlivým bodům programu:

1. Zahájení

Bod 2. Návrh RO č.5/2023

Předkladatel: Jitka Hájková, vedoucí ekonomického odboru OE

Rozpočtové opatření č. 5/2023 je sestaveno na základě příjmových a výdajových skutečností.

Příjmy

Byly upraveny daňové příjmy dle skutečnosti, snížen příspěvek na infrastrukturu o 9 mil. Kč

Upravena byla výše dotací dle skutečnosti takto:

dotace pro MŠ Kollárova J.A. Komenský 1 085 000,- Kč

dar na zeleň 60 000,- Kč

dar na participativní rozpočet 50 000,- Kč, dotace z KÚ

Největší změna v příjmech je příjem příspěvku na splátku úvěru od Svazku obcí Úvalsko 57 mil. Kč

Příjem úvěru ve výši 59 mil. Kč.

Příjmy celkem 389 942 527,- Kč

Výdaje

ve výdajích došlo k přesunům mezi položkami a kapitolami běžných příjmů. Týká se především materiálu, služeb a oprav a udržování.

Navýšena byla položka neinvestičního příspěvku v MŠ Kollárova viz příjmy (1, 052 mil. Kč)

Došlo ke splátkám úvěru ve výši 57 mil. Kč, k tomu se váže čerpání úvěru ke Svazku obcí Úvalsko na položce 6349 ve výši 59 mil. Kč.

Celkem výdaje 389 942 527,- Kč.

Návrh RO č. 5/2023 byl předložen k projednání na FV dne 4.3.2024, který ho doporučil ke schválení.

Usnesení č. R-92/2024

Rada města Úvaly

- I. souhlasí s
návrhem RO č.5/2023 ve výši příjmy a výdaje 389 942 527,- Kč
- II. doporučuje Zastupitelstvu města Úvaly
schválit RO č. 5/2023 ke schválení příjmy a výdaje 389 942 527,- Kč
- III. ukládá
 1. vedoucí ekonomického odboru OE
 1. předložit návrh RO č.5/2023 VZZM ke schválení dne 21.3.2024

Termín: 21.3.2024

Příloha č.1 k usnesení Rady města Úvaly-příjmy 5/2023

Příloha č.2 k usnesení Rady města Úvaly-výdaje 5/2023

přijato, pro: 5, proti: 0, zdržel se: 0, mimo místnost: 0

Bod 3. Návrh RO č.1/2024

Předkladatel: Jitka Hájková, vedoucí ekonomického odboru OE

Rozpočtové opatření č. 1 je předloženo na základě celkového hodnocení skutečnosti v roce 2023. Příjmy jsou upraveny dle uzavřených smluv, dotace dle obdržných rozhodnutí. Jedná se hlavně o úpravu dotace na provoz správy ze SR.

Dle uzavřených plánovacích smluv by město Úvaly mělo obdržet 13 080 000,- Kč projekt Zálesí, týká se položky 1348.

Úprava se týká i výše čerpaného úvěru a to v roce 2024 ve výši 40,9 mil. Kč.

Zůstatek k 31.12.2023 činil 13.9 mil. Kč.

navýšení nájemného o inflaci v roce 2023 na 436 456,- Kč.

Snižuje dotace ze SR na provoz položka 4112 na 10 095 200,- Kč.

K úpravě výdajů dochází u odboru investic a to takto:

Výdaje		
2310-6121 (vodovod)	+ 350.000,- Kč	proplacení poslední faktury a pozastávky Propoj vodovodu v Radlické čtvrti
3613-5171 (nebyty)	+ 470.000,- Kč	Dodatek č. 1 – posuvné regály ke spisovně
3612 – 5171 (byty)	+ 200.000,- Kč	oprava sousední zdi/haly se spisovnou
Pardubic	+ 30.000,- Kč	zatékání do bytové j. č.p. 18 Arnošta z
2212 – 5139 (silnice)	+ 50.000,- Kč	osvětlení přechodu Zálesí
3111-311/5171(MŠ Kollárova)	+ 50.000,- Kč	zprovoznění vzduchotechniky
	+ 155.000,- Kč	2 umývací centra
	+ 200.000,- Kč	obnova sprchových koutů
2321-5171 obnova	+ 1 000 000,- Kč	kanalizace
2310-5171 obnova	+ 500 000,- Kč	vodovod
2212-6121 silnice	+ 1 200 000,-Kč	Štefánikova ul. II. etapa

Splátky jistin se navyšují o 909 091,- Kč, nebyla splacena za 12/2023 z důvodu neuplatnění z banky.

Celkové příjmy a výdaje 317 635 200,- Kč.

Návrh RO č.1/2024 byl předložen k projednání na FV dne 4.3.2024, který ho doporučil ke schválení.

Usnesení č. R-93/2024

Rada města Úvaly

- I. souhlasí s
návrhem RO č.1/2024 ve výši příjmy a výdaje 317 635 564,- Kč
- II. doporučuje Zastupitelstvu města Úvaly
schválit RO č.1/2024 ke schválení příjmy a výdaje ve výši 317 635 564,- Kč
- III. ukládá
 1. vedoucí ekonomického odboru OE
 1. předložit návrh RO č.1/2024 na VZZM konané dne 21. 3. 2024

Termín: 21.3.2024

Příloha č.1 k usnesení Rady města Úvaly-příjmy 1/2024

Příloha č.2 k usnesení Rady města Úvaly-výdaje 1/2024

přijato, pro: 5, proti: 0, zdržel se: 0, mimo místnost: 0

Bod 4. Energetická koncepce města Úvaly

Předkladatel: Jana Svatošová, projektový manažer

Město Úvaly má ve svém majetku bytové a nebytové budovy, které jsou převážně vytápěny plynem, viz příloha materiálu. Vzhledem k vývoji situace na trhu s energiemi je k uvážení, zda-li by město nemělo zajistit vypracování energetické koncepce města a položit základy energetickému managementu, který by pomohl s prioritizací investic a případným čerpáním dotací. Nový zákon o komunitním sdílení energie umožňuje přebytečnou energii distribuovat dál. To by pomohlo kompenzovat nevýhodu většiny budov (ZŠ, MŠ, MDDM), které mají největší potenciál výroby solární energie v létě, kdy nejsou využívány.

Energetická koncepce města si klade za cíl zjistit energetické požadavky města na jedné straně a možnosti získání energie na straně druhé. Energetický management si klade za cíl zavedení systému monitoringu a hospodaření s energiemi.

Předpokládané náklady na výše uvedené jsou odhadovány na cca 750tis. Kč, za předpokladu spolupráce OID (měsíční měření odběrných míst po dobu jednoho roku a zaslání reportu zhotoviteli). Na vypracování je možné získat dotaci v rámci programu Efekt Ministerstva průmyslu a obchodu až ve výši 500tis. Kč.

Usnesení č. R-94/2024

Rada města Úvaly

- I. souhlasí s
 1. projednáním návrhu na vypracování energetické koncepce a zavedení energetického managementu v Zastupitelstvu města Úvaly
 2. podáním žádosti o dotaci v rámci dotačního titulu Ministerstva průmyslu a obchodu (Národní plán obnovy) na Zpracování místní energetické koncepce
- II. pověřuje

1. starostku

1. zajistit realizaci tohoto usnesení prostřednictvím projektového manažera

Termín: 21.3.2024

přijato, pro: 5, proti: 0, zdržel se: 0, mimo místnost: 0

Bod 5. Vyhlášení výběrového řízení na zakázku malého rozsahu "Doplnění jednostranného chodníku v ulici Škvorecká - západ, Úvaly"

Předkladatel: Jana Svatošová, projektový manažer

Odbor investic a dopravy předkládá radě města návrh na vyhlášení výběrového řízení na stavební práce na akci "Doplnění jednostranného chodníku v ulici Škvorecká - západ, Úvaly". Cílem stavebních prací je zvýšit bezpečnost a komfort chodců zejména tím, že dojde k oddělení automobilového a pěšího provozu. Na zvýšení bezpečnosti provozu je možné požádat o dotaci v rámci programu IROP - DOPRAVA, které vyhláší MAS Pošembeří. K získání většího počtu bodů přispěje i doložení smlouvy o dílo se zhotovitelem. Předpokládané náklady na výstavbu chodníku jsou odhadovány na 3,5 mil. Kč.

Zakázku bude administrovat na základě rámcové smlouvy Mgr. Klára Zábrodská za cenu 40tis. Kč bez DPH.

Návrh složení sloučené komise pro otevírání a hodnocení cenových nabídek:

členové: Ing. Alexis Kimbembe, Ing. arch. Miroslav Hofman, Eva Kopecká

náhradníci: Adriana Bednarčíková, Bc. Markéta Rydvalová

Dopad na rozpočet: prostředky na administraci je nutné zahrnout do RO č. 2.

Usnesení č. R-95/2024

Rada města Úvaly

I. souhlasí s

vyhlášením výběrového řízení na veřejnou zakázku v režimu zakázky malého rozsahu na dodávky a služby s názvem "Doplnění jednostranného chodníku v ulici Škvorecká - západ, Úvaly". Předpokládaná hodnota zakázky činí 3.500.000,- Kč bez DPH

II. souhlasí se

zpracováním zadávací dokumentace a administrování na zakázku na základě rámcové smlouvy S116/2020 Mgr. Klára Zábrodská

III. jmenuje

sloučenou komisi pro otevírání obálek a hodnocení cenových nabídek ve složení:

členové: Ing. Alexis Kimbembe, Ing. arch. Miroslav Hofman, Eva Kopecká

náhradníci: Adriana Bednarčíková, Bc. Markéta Rydvalová

IV. ukládá

1. projektové manažerce

1. zajistit přípravu zadávací dokumentace a celého průběhu poptávkového řízení

Termín: 31.3.2024

přijato, pro: 5, proti: 0, zdržel se: 0, mimo místnost: 0

Bod 6. Podání žádosti o dotaci v rámci výzvy DOPRAVA

Předkladatel: Jana Svatošová, projektový manažer

Místní akční skupina (MAS) Pošembeří vyhlásila 8. výzvu v rámci programu IROP - DOPRAVA. Výzva je zaměřena na zvýšení bezpečnosti dopravy, je možné získat až 95% způsobilých nákladů, max. 4 mil. Kč. Z připravených projektů města připadá v úvahu v rámci výzvy stavební akce „Doplnění jednostranného chodníku v ulici Škvorecká - západ Úvaly“, na tuto akci je již vydáno stavební povolení. Pro získání většího bodového hodnocení je radě města zároveň předložen

materiál na výběr zhotovitele. Dotace je poskytnuta pouze projektům, které řeší vysoké bezpečnostní riziko pro chodce. Na základě výše uvedeného je nezbytné objednání vyhotovení Bezpečnostní inspekce pozemních komunikací a Auditů bezpečnosti pozemních komunikací v předpokládané hodnotě cca 65tis. Kč bez DPH, tedy 78 650 Kč s DPH.

Dopad na rozpočet: náklady na vyhotovení podkladů pro žádost o dotaci ve výši 78 650 Kč vč. DPH nejsou v rozpočtu města a je nutné prostředky alokovat v rámci RO č.2.

Usnesení č. R-96/2024

Rada města Úvaly

I. souhlasí s

1. podáním žádosti v rámci 8. výzvy Místní akční skupiny Pošembeří, programu IROP - DOPRAVA, předmětem projektu bude zvýšení bezpečnosti v ulici Škvorecká
2. vyhotovením podkladů pro podání žádosti - Bezpečnostní inspekce pozemních komunikací a Auditů bezpečnosti pozemních komunikací v předpokládané hodnotě cca 65tis. Kč bez DPH, tedy 78 650 Kč vč. DPH

II. ukládá projektové manažerce zajistit realizaci tohoto usnesení ve spolupráci s vedoucím Oid

přijato, pro: 5, proti: 0, zdržel se: 0, mimo místnost: 0

Bod 7. Smlouva o zřízení zástavního práva k nemovitostem se zřízením zákazu zcizení a zatížení věci k plánovací smlouvě „pro lokalitu Zálesí“ se společností VILAPARK ÚVALY s.r.o., IČO: 077 95 807

Předkladatel: Renata Stojecová, vedoucí odboru životního prostředí a územního rozvoje OŽPÚR
stažen z programu jednání

Bod 8. Žádost o vyjádření k projektové dokumentaci pro stavební povolení ke stavbě "I/12 Běchovice-Úvaly"

Předkladatel: Renata Stojecová, vedoucí odboru životního prostředí a územního rozvoje OŽPÚR
Odbor životního prostředí a územního rozvoje předkládá radě města žádost společnosti PUDIS a.s., se sídlem Podbabská 1015/20, 160 00 Praha 6, IČO: 45272891, která je zplnomocněná společností Ředitelství silnic a dálnic České republiky, Na Pankráci 546/56, 145 05 Praha 4 - Nusle, IČO: 65993390 o vyjádření k projektové dokumentaci pro stavební povolení ke stavbě "I/12 Běchovice-Úvaly"

Rada města Úvaly na svém jednání dne 27.2.2023 odsouhlasila usnesením č. R-48/2023 projektovou dokumentaci pro územní řízení k umístění stavby, změně využití, změně stavby na akci I/12 Běchovice-Úvaly - změna DÚR - Z1.

Projektová dokumentace pro stavební povolení obsahuje změny oproti územnímu rozhodnutí. Změny týkající se města Úval:

- změna u Svazkové školy – zkrácení přístupové cesty ke Svazkové škole SO 168.2 v rámci DSP
- nerealizace SO 159, který bude provádět soukromý investor
- výšková úprava - napojení komunikace SO127.2
- zkrácení přístupové cesty č. 7 SO 169.1

Projektová dokumentace byla předložena k vyjádření komisi pro místní části a výboru pro investice, výstavbu a územní plánování. Předseda komise vyjádřil souhlas s předloženou dokumentací. Výbor doporučuje vydat k předložené dokumentaci souhlasné stanovisko.

Projektová manažerka upozornila, že v celkovém přehledu C_4_Prehledna situace není zachyceno zkrácení odbočky S168.2 k budoucímu parkovišti svazkové školy. Doporučujeme tedy upravit ve smyslu dokumentu C.3.8_Koordinační situace - díl 8, kde je změna již promítnuta. Dále

finální podoba parkoviště ke svazkové škole zasahuje do území původního odbočky S168.2 a do vyznačeného záboru. Požaduje tedy provést úpravu tak, aby stavba přeložky a parkoviště nebyly v přípravné ani realizační fázi v kolizi.

Odbor životního prostředí a územního rozvoje souhlasí s vydáním souhlasného stanoviska k projektové dokumentaci pro stavební povolení ke stavbě "I/12 Běchovice-Úvaly" pro společnost ŘSD ČR za podmínky úpravy odbočky S168.2 ve výkresu C_4_Prehledna situace dle výkresu C.3.8_Koordinální situace - díl 8.

Usnesení č. R-97/2024

Rada města Úvaly

I. souhlasí s

vydáním souhlasného stanoviska k projektové dokumentaci pro stavební povolení ke stavbě "I/12 Běchovice-Úvaly", pro společnost Ředitelství silnic a dálnic ČR, se sídlem Na Pankráci 546/56, 140 00 Praha 4, IČO: 65 99 33 90 za podmínky úpravy odbočky S168.2 ve výkresu C_4_Prehledna situace dle výkresu C.3.8_Koordinální situace - díl 8

II. ukládá

1. vedoucí odboru životního prostředí a územního rozvoje OŽPÚR

1. zajistit realizaci tohoto usnesení

Termín: 31.3.2024

přijato, pro: 5, proti: 0, zdržel se: 0, mimo místnost: 0

Bod 9. Žádost o dotaci na osobní asistenci pro rok 2024

Předkladatel: Jitka Hamouzová, vedoucí odboru správního OSPR

HEWER z.s., IČO 66000653, se sídlem Černokostelecká 2020/20, 100 00 Praha 10 žádá o dotaci na poskytované terénní sociální služby osobní asistence u seniorů a osob se zdravotním postižením v jejich domácím prostředí. V roce 2024 plánují v Úvalech poskytnout 800 hodin přímé péče. Žadatel je zařazen v krajské síti sociálních služeb, je povinen zajistit si multizdrojové financování služby. Výše dotace není specifikována, od roku 2022 jim je přiznávána dotace ve výši 10 000 Kč.

Dopad na rozpočet: 10.000,-Kč kapitola 6112/ položka 5492

Usnesení č. R-98/2024

Rada města Úvaly

I. souhlasí

s poskytnutím finanční dotace spolku HEWER z.s., IČO 66000653, se sídlem Černokostelecká 2020/20, 100 00 Praha 10 ve výši 10.000,- Kč na poskytované terénní sociální služby osobní asistence u seniorů a osob se zdravotním postižením v Úvalech v roce 2024

II. schvaluje

uzavření veřejnoprávní smlouvy

III. pověřuje

uvolněného místostarostu podpisem smlouvy

IV. ukládá

1. vedoucí odboru správního OSPR

1. zajistit realizaci tohoto usnesení

Termín: 31.3.2024

Příloha č.1 k usnesení Rady města Úvaly - veřejnoprávní smlouva

přijato, pro: 5, proti: 0, zdržel se: 0, mimo místnost: 0

Bod 10. Obecně závazná vyhláška města Úvaly o nočním klidu

Předkladatel: Jitka Hamouzová, vedoucí odboru správního OSPR

Radě města je předkládán návrh Obecně závazné vyhlášky města Úvaly o nočním klidu, v tomto předpisu jsou vymezeny výjimky ze stanoveného nočního klidu při konání kulturních, sportovních, společenských a jiných obdobných akcí, které se konají ve městě Úvaly.

Jedná se o tyto akce: oslavy příchodu nového roku, oslavy pálení čarodějnic, Highland Games, Ukončení sezóny SK Úvaly, Zahájení sezóny na koupališti, Ukončení sezóny na koupališti, Zahájení sezóny SK Úvaly, koncert kapely Divokej Bill a promítání letního kina.

Usnesení č. R-99/2024

Rada města Úvaly

I. doporučuje

1. Zastupitelstvu města Úvaly

- vydat Obecně závaznou vyhlášku města Úvaly o nočním klidu

II. ukládá

1. vedoucí odboru správního OSPR

- zajistit realizaci tohoto usnesení

Termín: 31.3.2024

Příloha č.1 k usnesení Rady města Úvaly - návrh OZV

přijato, pro: 5, proti: 0, zdržel se: 0, mimo místnost: 0

Bod 11. Dodatek č. 1 ke smlouvě o pověření k poskytování služby obecného hospodářského zájmu

Předkladatel: Jitka Hamouzová, vedoucí odboru správního OSPR

Město má uzavřenu smlouvu o pověření k poskytování služby obecného hospodářského zájmu. Účelem smlouvy je zajištění pečovatelské služby pro Středočeský kraj v souladu se Střednědobým plánem rozvoje sociálních služeb. Smlouva je uzavřena do 31.12.2025.

Radě města je předkládán ke schválení dodatek č. 1 k této smlouvě, kterým se mění rozsah sociálních služeb. Od 1.1.2024 již nejsou vykazovány úvazky, ale počet hodin přímé péče.

Usnesení č. R-100/2024

Rada města Úvaly

I. schvaluje

uzavření dodatku č. 1 ke smlouvě o pověření k poskytování služby obecného hospodářského zájmu mezi Středočeským krajem, IČO: 70891095, se sídlem Zborovská 11, Praha 5 a městem Úvaly, IČO: 00240931, se sídlem Arnošta z Pardubic 95, Úvaly

II. pověřuje

1. starostku

- podpisem smlouvy

III. ukládá

1. vedoucí odboru správního OSPR

- zajistit realizaci tohoto usnesení

Termín: 31.3.2024

Příloha č.1 k usnesení Rady města Úvaly - dodatek č. 1 ke smlouvě

přijato, pro: 5, proti: 0, zdržel se: 0, mimo místnost: 0

Bod 12. Veřejnoprávní smlouva o dotaci na poskytování sociální služby

Předkladatel: Jitka Hamouzová, vedoucí odboru správního OSPR

Radě města je předkládána ke schválení veřejnoprávní smlouva o poskytnutí dotace na poskytování sociální služby - dotace pro Pečovatelskou službu města Úvaly na rok 2024 ve výši 1 412 500 Kč.

Dopad na rozpočet: + 1 412 500 Kč kapitola 4351

Usnesení č. R-101/2024

Rada města Úvaly

I. schvaluje

uzavření veřejnoprávní smlouvy o dotaci na poskytování sociální služby podle zákona č.108/2006 Sb., uzavřené mezi Středočeským krajem, IČO: 70891095, se sídlem Zborovská 11, Praha 5 a městem Úvaly, IČO: 00240931, se sídlem Arnošta z Pardubic 95, Úvaly na rok 2024 ve výši 1 412 500 Kč

II. pověřuje

1. starostku

1. podpisem veřejnoprávní smlouvy

III. ukládá

1. vedoucí odboru správního OSPR

1. zajistit realizaci tohoto usnesení

Termín: 31.3.2024

**Příloha č.1 k usnesení Rady města Úvaly - návrh smlouvy
přijato, pro: 5, proti: 0, zdržel se: 0, mimo místnost: 0**

Bod 13. Žádost o pokračování finanční podpory Linky bezpečí z.s.

Předkladatel: Jitka Hamouzová, vedoucí odboru správního OSPR

Linka bezpečí, z.s. žádá o finanční podporu ve výši 15 000,- Kč na provoz dětské krizové linky. Město Úvaly přispívá od roku 2014 částkou 2 000 Kč, následně od roku 2018 5 000 Kč.

Dopad na rozpočet 8.000,- Kč kapitola 6112 položka 5492

Usnesení č. R-102/2024

Rada města Úvaly

I. souhlasí

s poskytnutím finančního příspěvku Lince bezpečí, z.s. IČO: 61383198 se sídlem Ústavní 95, 181 02 Praha 8 ve výši 8.000 Kč, který bude využit na provoz dětské krizové linky

II. schvaluje

uzavření veřejnoprávní smlouvy

III. pověřuje

uvolněného místostarostu podpisem smlouvy

IV. ukládá

1. vedoucí odboru správního OSPR

1. zajistit realizaci tohoto usnesení

Termín: 31.3.2024

**Příloha č.1 k usnesení Rady města Úvaly - veřejnoprávní smlouva
přijato, pro: 3, proti: 0, zdržel se: 2, mimo místnost: 0**

Bod 14. Smlouva o uzavření budoucí smlouvy o zřízení věcného břemene - služebnosti a smlouva o právu provést stavbu č.IV-12-6034794/002

Předkladatel: Miroslav Hofman, vedoucí odboru investic a dopravy OID

Dne 19.12.2023 obdrželo město Úvaly žádost o uzavření Smlouvy o uzavření budoucí smlouvy o zřízení věcného břemene - služebnosti a smlouvy o právu provést stavbu č. IV-12-6034794/002 pro společnost ČEZ Distribuce a.s., se sídlem Teplická 874/8, Děčín, Děčín IV - Podmokly, 405 02, IČO: 24729035, DIČ: CZ24729035 zastoupená společností PRONER s.r.o., Boženy Němcové 1157/9, Předměstí, 412 01 Litoměřice. IČO: 04758641, DIČ CZ04758641 na základě plné moci ev.č. PM-143/2022 ze dne 05.12.2022,

Věcné břemeno bude zřízeno na pozemcích parcelní číslo 3841/331 a 3841/330, katastrální území Úvaly u Prahy.

Výše náhrady za zřízení věcného břemene činí 2 000,-Kč bez DPH. Náhrada za zřízení věcného břemene byla vypočtena podle aktuální metodiky ČEZ pomocí aplikace E-břemena plus 20%.

Úhrada za zřízení věcného břemene: kapitola 6409 /položka 2119: + 2 600,-Kč bez DPH

Usnesení č. R-103/2024

Rada města Úvaly

I. souhlasí

s uzavřením Smlouvy o uzavření budoucí smlouvy o zřízení věcného břemene - služebnosti a smlouvy o právu provést stavbu č.IV-12-6034794/002 na pozemcích parcelní číslo 3841/331 a 3841/330 , katastrální území Úvaly u Prahy mezi městem Úvaly, se sídlem Arnošta z Pardubic 95, Úvaly. 250 82, IČO:240931, společností ČEZ Distribuce a.s., se sídlem Teplická 874/8, Děčín, Děčín IV - Podmokly, 405 02, IČO: 24729035, DIČ: CZ24729035 zastoupená společností PRONER s.r.o., Boženy Němcové 1157/9, Předměstí, 412 01, Litoměřice. IČO: 04758641, DIČ CZ04758641 na základě plné moci ev.č. PM-143/2022 ze dne 05.12.2022

II. pověřuje

1. vedoucího odboru investic a dopravy OID

1. podpisem Smlouvy o smlouvě budoucí o zřízení věcného břemene - služebnosti a smlouvy o právu provést stavbu č. IV-12-6034794/002

III. ukládá

1. vedoucímu odboru investic a dopravy OID

1. zajistit realizaci tohoto usnesení

Termín: 31.3.2024

Příloha č.3 k usnesení Rady města Úvaly - situace

Příloha č.2 k usnesení Rady města Úvaly - výpočet ocenění

Příloha č.1 k usnesení Rady města Úvaly - Smlouva o uzavření budoucí smlouvy o zřízení věcného břemene - služebnosti a smlouva o právu provést stavbu č.IV-12-6034794/002 přijato, pro: 5, proti: 0, zdržel se: 0, mimo místnost: 0

Bod 15. Smlouva o uzavření budoucí smlouvy o zřízení věcného břemene - služebnosti a smlouvu o právu provést stavbu č. IV-12-6035148 akce: PY-Úvaly, Riegerova, č.parc.197/1

Předkladatel: Miroslav Hofman, vedoucí odboru investic a dopravy OID

Dne 19.2.2024 obdrželo město Úvaly žádost o uzavření Smlouvy o uzavření budoucí smlouvy o zřízení věcného břemene - služebnosti a smlouvy o právu provést stavbu č. IV-12-6035148 akce: PY-Úvaly, Riegerova, č.parc.197/1 pro společnost ČEZ Distribuce a.s., se sídlem Teplická 874/8, Děčín, Děčín IV - Podmokly, 405 02, IČO: 24729035, DIČ: CZ24729035 zastoupená Petrem

Kadlecem na základě plné moci ev.č.PM – 063/2023 ze dne 3.3.2023, Petr Kadlec – ELEKTRO-KOVO se sídlem: A. Dvořáka 413,259 01 Votice, IČO:12224553, DIČ:CZ6011110050.

Věcné břemeno bude zřízeno na pozemcích parcelní číslo 3146/33, 200, 201 a 279/3, katastrální území Úvaly u Prahy.

Výše náhrady za zřízení věcného břemene činí 49 679,-Kč bez DPH. Náhrada za zřízení věcného břemene byla vypočtena podle aktuální metodiky ČEZ pomocí aplikace E-břemena plus 20%.

Úhrada za zřízení věcného břemene: kapitola 6409 /položka 2119: + 49 679,-Kč bez DPH

Usnesení č. R-104/2024

Rada města Úvaly

I. souhlasí

s uzavřením Smlouvy o uzavření budoucí smlouvy o zřízení věcného břemene - služebnosti a smlouvy o právu provést stavbu č.IV-12-6035148 akce: PY-Úvaly, Riegerova, č. parc. 197/1 na pozemcích parcelní číslo 3146/33, 200 ,201 a 279/3, katastrální území Úvaly u Prahy mezi městem Úvaly, se sídlem Arnošta z Pardubic 95, Úvaly. 250 82, IČO:240931a společností ČEZ Distribuce a.s., se sídlem Teplická 874/8, Děčín, Děčín IV - Podmokly, 405 02, IČO: 24729035, DIČ: CZ24729035 zastoupená Petrem Kadlecem na základě plné moci ev.č.PM – 063/2023 ze dne 3.3.2023, Petr Kadlec – ELEKTRO-KOVO se sídlem: A. Dvořáka 413,259 01 Votice, IČO:12224553, DIČ:CZ6011110050

II. pověřuje

1. vedoucího odboru investic a dopravy OID

1. podpisem Smlouvy o smlouvě budoucí o zřízení věcného břemene - služebnosti a smlouvy o právu provést stavbu č. IV-12-6035148

III. ukládá

1. vedoucímu odboru investic a dopravy OID

1. zajistit realizaci tohoto usnesení

Termín: 31.3.2024

Příloha č.1 k usnesení Rady města Úvaly - Smlouva o uzavření budoucí smlouvy o zřízení věcného břemene - služebnosti a smlouva o právu provést stavbu č.IV-12-6035148

Příloha č.2 k usnesení Rady města Úvaly - výpočet ocenění

Příloha č.3 k usnesení Rady města Úvaly - situace

přijato, pro: 5, proti: 0, zdržel se: 0, mimo místnost: 0

Bod 16. Schválení vyhlášení zadávacího řízení na akci "Chlazení vybraných místností ve 2NP v objektu MĚÚ Úvaly, Riegerova 897"

Předkladatel: Miroslav Hofman, vedoucí odboru investic a dopravy OID

Město Úvaly má k dispozici projektovou dokumentaci řešící návrh chlazení vybraných místností ve 2NP v objektu Městského úřadu Úvaly, Riegerova 897. Dispoziční řešení chlazení přímého výparu je patrné z textové a výkresové části dokumentace. Výkony jednotlivých nových zařízení, jejich požadavky na elektrickou energii a způsob ovládání jsou patrné z Popisu navržených zařízení a Tabulky zařízení.

Návrh chlazení je rozdělen do dvou etap:

Etapa č.1 – zařízení č.2

Etapa č.2 – zařízení č.1

V rozpočtu města pro rok 2024 jsou vyhrazeny finanční prostředky na výše uvedenou akci. Na základě této skutečnosti je nutné schválit vyhlášení zadávacího řízení podlimitní veřejné zakázky na dodávky s názvem "Chlazení vybraných místností ve 2NP v objektu MĚÚ Úvaly, Riegerova 897"

s předpokládanou hodnotou 2.270.000 Kč bez DPH. Hodnotícím kritériem bude nejnižší nabídková cena. Zakázka bude zadána v souladu se zákonem č. 134/2016 Sb., o zadávání veřejných zakázek, ve znění pozdějších předpisů, a bude použito zjednodušené podlimitní řízení. Dále musí být jmenována tří členná sloučená komise pro otevírání nabídek, posouzení splnění podmínek účasti v zadávacím řízení zakázky a hodnocení cenových nabídek ve složení:

Členové: Ing. arch. Miroslav Hofman, Ing. Alexis Kimbembe, Bc. Markéta Rydvalová

Náhradníci: Bc. Miloš Ulrich, Anežka Růžičková, Jana Tesařová

Mgr. Klára Zábrodská, advokát, evid. č. ČAK 10731, IČO: 71333193, sídlem Rybná 716/24, 110 00 Praha 1, bude jmenována zástupcem zadavatele dle § 43 zákona č. 134/2016 Sb., o zadávání veřejných zakázek, ve znění pozdějších předpisů.

Administraci výběrového řízení bude zajišťovat na základě rámcové smlouvy č. 116/2020 ze dne 29.7.2020 Mgr. Klára Zábrodská, advokát, evid. č. ČAK 10731, IČO: 71333193, sídlem Rybná 716/24, 110 00 Praha 1. Odměna za administraci zadávacího řízení podlimitní veřejné zakázky na dodávky v souladu se zákonem č. 134/2016 Sb., o zadávání veřejných zakázek, ve znění pozdějších předpisů, za použití zjednodušeného podlimitního řízení dle rámcové smlouvy je 65.000 Kč bez DPH (78.650 Kč včetně DPH).

Dopad na rozpočet:

- administrace výběrového řízení - 65.000 Kč bez DPH (78.650 Kč včetně DPH), hrazeno z rozpočtu 3613-6121

- dodávka - 2.270.000 Kč bez DPH (2.746.700 Kč včetně DPH), hrazeno z rozpočtu 3613-6121

Usnesení č. R-105/2024

Rada města Úvaly

I. vyhlašuje

zadávací řízení podlimitní veřejné zakázky na dodávky s názvem "Chlazení vybraných místností ve 2NP v objektu MěÚ Úvaly, Riegerova 897" s předpokládanou hodnotou 2.270.000 Kč bez DPH, hrazeno z rozpočtu města 3613-6121 pro rok 2024. Hodnotícím kritériem bude nejnižší nabídková cena. Zakázka bude zadána v souladu se zákonem č. 134/2016 Sb., o zadávání veřejných zakázek, ve znění pozdějších předpisů, a bude použito zjednodušené podlimitní řízení

II. jmenuje

1. sloučenou komisi pro otevírání nabídek a hodnocení cenových nabídek ve složení:

Členové: Ing. arch. Miroslav Hofman, Ing. Alexis Kimbembe, Bc. Markéta Rydvalová

Náhradníci: Bc. Miloš Ulrich, Anežka Růžičková, Jana Tesařová

2. Mgr. Kláru Zábrodskou, advokát, evid. č. ČAK 10731, IČO: 71333193, sídlem Rybná 716/24, 110 00 Praha 1, zástupcem zadavatele dle § 43 zákona č. 134/2016 Sb., o zadávání veřejných zakázek, ve znění pozdějších předpisů

III. souhlasí s tím, že

zpracování zadávací dokumentace a administraci zadávacího řízení bude zajišťovat na základě rámcové smlouvy č. 116/2020 ze dne 29.7.2020 Mgr. Klára Zábrodská, advokát, evid. č. ČAK 10731, IČO: 71333193, sídlem Rybná 716/24, 110 00 Praha 1. Odměna za administraci zadávacího řízení na veřejnou zakázku v souladu se zákonem č. 134/2016 Sb., o zadávání veřejných zakázek, ve znění pozdějších předpisů, za použití zjednodušeného podlimitního řízení dle rámcové smlouvy je 65.000 Kč bez DPH (78.650 Kč včetně DPH), hrazeno z rozpočtu 3613/1-6121

IV. ukládá

1. vedoucímu odboru investic a dopravy OID

1. zajistit realizaci usnesení ve spolupráci s Mgr. Klárou Zábrodskou, advokátem

přijato, pro: 5, proti: 0, zdržel se: 0, mimo místnost: 0

Bod 17. Oznámení o úpravě cen servisních služeb o výši inflace pro rok 2024 se společností Schindler CZ, a.s. - výtah v objektu Arnošta z Pardubic 95, Úvaly

Předkladatel: Miroslav Hofman, vedoucí odboru investic a dopravy OID

Odbor investic a dopravy předkládá radě města informaci o navýšení smluvní ceny servisních služeb o výši inflace za rok 2023 se společností Schindler CZ, a.s., se sídlem Walterovo náměstí 329/3, Praha 5 158 00, IČO 27127010. Roční míra inflace na bázi indexu spotřebitelských cen je vyčíslena na 10,7 %. Odbor investic a dopravy předkládá radě města informaci o navýšení smluvní ceny servisních služeb o 7 % společnosti Schindler CZ, a.s., se sídlem Walterovo náměstí 329/3, Praha 5 158 00, IČO 27127010. Společnost neuplatňuje navýšení v plné výši, ale pouze o 7 %.

Společnost Schindler CZ, a.s. má uzavřenou servisní smlouvu s městem Úvaly na servis a pravidelné prohlídky výtahu v objektu Arnošta z Pardubic 95, Úvaly a dle článku 4.3 lze upravovat ceny dle všeobecných obchodních podmínek, čl. 6b. Úprava ceny byla konzultována s naším právníkem JUDr. Šebestou.

Smluvní cena bude navýšena z částky 3.347,80 Kč bez DPH (4.050,80 Kč vč. DPH / čtvrtletně) na částku 3.582,14 Kč bez DPH (4.334,38 Kč vč. DPH / čtvrtletně).

Dopad na rozpočet: navýšení o 1.134,32 Kč vč. DPH za rok - kapitola 3613-5169

Usnesení č. R-106/2024

Rada města Úvaly

I. bere na vědomí

navýšení ceny servisních služeb společnosti Schindler CZ, a.s., se sídlem Walterovo náměstí 329/3, Praha 5 158 00, IČO: 27127010 servisních služeb o 7 % ze smluvní ceny pro rok 2024 . Toto navýšení cen za servisní služby se týká pouze výtahu umístěného v objektu Arnošta z Pardubic 95, Úvaly

II. ukládá

1. vedoucímu odboru investic a dopravy OID

1. zajistit realizaci tohoto usnesení

Termín: 31.3.2024

**Příloha č.1 k usnesení Rady města Úvaly-návrh inflačního navýšení
přijato, pro: 5, proti: 0, zdržel se: 0, mimo místnost: 0**

Bod 18. Plán údržby a oprav v rámci Smlouvy o technické správě nemovitostí pro rok 2024

Předkladatel: Miroslav Hofman, vedoucí odboru investic a dopravy OID

Odbor investic a dopravy předkládá radě města ke schválení Plán údržby a oprav pro rok 2024 v souvislosti s uzavřenou smlouvou o technické správě nemovitostí se spol. BBP Stavby s.r.o., Korunovační 103/6, 170 00 Praha 7, IČO: 03875199. Jedná se o správu a údržbu bytových objektů Prokopa Velikého č.p.1346 a č.p. 1347, Kollárova č.p. 1095 a č.p. 1096, Škvorecká č.p. 75 a Škvorecká č.p. 181.

Na základě uzavřené smlouvy má správce za povinnost předložit ke schválení plán údržby a oprav. V tomto plánu není uvedena běžná údržba, provoz a údržba technologií, havarijní práce, servisní a revizní činnosti, to vše také zajišťují dle smlouvy o správě dle čl. II bod 1a) a 1d). Tyto práce a činnosti se vykonávají dle potřeby, nutnosti a platnosti revizí.

Usnesení č. R-107/2024

Rada města Úvaly

I. souhlasí s

Plánem údržby a oprav pro rok 2024 v rámci smlouvy o technické správě nemovitostí se společností BBP Stavby s.r.o., se sídlem Korunovačnická 103/6, Bubeneč, 170 00 Praha 7, IČO: 03875199. Jedná se o správu a údržbu bytových objektů Prokopa Velikého č.p.1346 a č.p. 1347, Kollárova č.p. 1095 a č.p. 1096, Škvorecká č.p. 75 a Škvorecká č.p. 181

II. ukládá

1. vedoucímu odboru investic a dopravy OID

1. zajistit realizaci tohoto usnesení

Příloha č.1 k usnesení Rady města Úvaly-plán oprav a údržby na rok 2024

přijato, pro: 5, proti: 0, zdržel se: 0, mimo místnost: 0

Bod 19. Schválení dodatku č. 1 ke smlouvě o dílo ze dne 4.3.2022 na zpracování projektové dokumentace na akci: komplexní řešení dopravního terminálu Úvaly

Předkladatel: Miroslav Hofman, vedoucí odboru investic a dopravy OID

Dne 4.3.2022 byla uzavřena smlouva o dílo ohledně zpracování projektové dokumentace k dílu „Komplexní řešení dopravního terminálu Úvaly“ se společností ov architekti, s.r.o.,

IČO: 24758094, se sídlem Lotyšská 10/646, 160 00 Praha 6. Součástí smlouvy o dílo byly následující práce:

- Příprava zakázky
- Návrh Stavby (dopracování soutěžního návrhu)
- Projektová dokumentace k územnímu řízení vč. zajištění územního rozhodnutí s nabytím právní moci
- Projektová dokumentace pro stavební řízení vč. zajištění povolení ke Stavbě

Na základě zaslané výzvy byly zhotovitelem ukončeny a předány: příprava zakázky, s výjimkou provedení činností uvedených v písmenu r), tj. s výjimkou zpracování dokumentace k odstranění stavby stávajícího objektu a vyřízení povolení odstranění této stavby včetně zajištění DOSS a návrh stavby (dopracování soutěžního návrhu). Zpracování dokumentace k odstranění stavby stávajícího objektu a vyřízení povolení odstranění této stavby včetně zajištění DOSS bude provedeno souběžně dalším stupněm projektové dokumentace.

Dne 27.12.2023 byla společnosti ov architekti, s.r.o. v souladu se smlouvou o dílo zaslána výzva k zahájení prací na zpracování projektové dokumentace k územnímu řízení vč. zajištění územního rozhodnutí s nabytím právní moci. Dne 3.1.2024 město obdrželo od společnosti ov architekti, s.r.o. návrh na změnu smlouvy související se zrušením zákona č. 183/2006 Sb., zákon o územním plánování a stavebním řádu, ve znění pozdějších předpisů, a s účinností zákona č. 283/2021 Sb., stavební zákon, ve znění pozdějších předpisů a to následovně:

Projektová dokumentace k územnímu řízení, vč. zajištění územního rozhodnutí s nabytím právní moci v hodnotě 710.000 Kč bez DPH (859.100 Kč včetně DPH) a projektová dokumentace pro stavební řízení vč. zajištění povolení ke Stavbě v hodnotě 960.000 Kč bez DPH (1.161.600 Kč včetně DPH) nebudou zpracovány a budou nahrazeny projektovou dokumentací pro společné povolení vč. zajištění společného povolení s nabytím právní moci v celkové hodnotě 1.670.000 Kč bez DPH (2.020.700 Kč včetně DPH), tj. celková cena za dílo se nemění.

Návrh dodatku č. 1 byl zpracován Mgr. Klárou Zábrodskou - advokátem, sídlem Rybná 716/24, 110 00 Praha 1.

Dopad na rozpočet: 1.670.000 Kč bez DPH (2.020.700 Kč včetně DPH), hrazeno z rozpočtu 2212 - 6121 pro rok 2024

Usnesení č. R-108/2024

Rada města Úvaly

I. schvaluje

dodatek č. 1 ke smlouvě o dílo ze dne 4.3.2022 na zpracování projektové dokumentace na akci: komplexní řešení dopravního terminálu Úvaly se společností ov architekti, s.r.o., IČO: 24758094, se sídlem Lotyšská 10/646, 160 00 Praha 6 ve věci změny předmětu díla související se zrušením zákona č. 183/2006 Sb., zákon o územním plánování a stavebním řádu, ve znění pozdějších předpisů, a s účinností zákona č. 283/2021 Sb., stavební zákon, ve znění pozdějších předpisů a to následovně:

Projektová dokumentace k územnímu řízení, vč. zajištění územního rozhodnutí s nabytím právní moci v hodnotě 710.000 Kč bez DPH (859.100 Kč včetně DPH) a projektová dokumentace pro stavební řízení vč. zajištění povolení ke stavbě v hodnotě 960.000 Kč bez DPH (1.161.600 Kč včetně DPH) nebudou zpracovány a budou nahrazeny projektovou dokumentací pro společné povolení vč. zajištění společného povolení s nabytím právní moci v celkové hodnotě 1.670.000 Kč bez DPH (2.020.700 Kč včetně DPH), tj. celková cena za dílo se nemění

II. pověřuje starostku

podpisem dodatku č. 1 ke smlouvě o dílo ze dne 4.3.2022 na zpracování projektové dokumentace na akci: komplexní řešení dopravního terminálu Úvaly se společností ov architekti, s.r.o., IČO: 24758094, se sídlem Lotyšská 10/646, 160 00 Praha 6

III. ukládá

1. vedoucímu odboru investic a dopravy OID

1. zajistit realizaci usnesení

Termín: 30.4.2024

Příloha č.1 k usnesení Rady města Úvaly - návrh dodatku

přijato, pro: 5, proti: 0, zdržel se: 0, mimo místnost: 0

Bod 20. Informace ve věci směny pozemků s Lesy České republiky s.p.

Předkladatel: Miroslav Hofman, vedoucí odboru investic a dopravy OID
stažen z programu jednání

Bod 21. Směna pozemků parcelní číslo 1034 a 3475/268. katastrální území Úvaly u Prahy

Předkladatel: Miroslav Hofman, vedoucí odboru investic a dopravy OID
stažen z programu jednání

Bod 22. Dodatek č.2 ke "Smlouvě o spolupráci při výstavbě sítě elektronických komunikací a o zřízení věcného břemene - služebnosti inženýrské sítě"

Předkladatel: Miroslav Hofman, vedoucí odboru investic a dopravy OID
stažen z programu jednání

Bod 23. Doporučení pro šetrné osvětlování na veřejném osvětlení v Úvalech a omezování nežádoucích účinků venkovního osvětlení

Předkladatel: Miroslav Hofman, vedoucí odboru investic a dopravy OID

Radě města je předkládán materiál ve věci vytvoření koncepce rozvoje veřejného osvětlení v souladu s Doporučením pro šetrné osvětlování a z publikace Jednoduchá osvětlovací příručka pro obce, kterou vydalo MŽP a SMO ČR v září 2017.

Usnesení č. R-109/2024

Rada města Úvaly

- I. bere na vědomí předložený materiál ve věci doporučení pro šetrné osvětlování a omezování nežádoucích účinků venkovního osvětlení pana zastupitele Tomáše Leiera DiS.
- II. doporučuje
 1. Zastupitelstvu města Úvaly
 1. souhlasit s postupnou realizací "Doporučení pro šetrné osvětlování" na veřejném osvětlení v Úvalech, jak vyplývá z publikace "Jednoduchá osvětlovací příručka pro obce", kterou vydalo MŽP a SMO ČR v září 2017
 2. pověřit starostku města v případě realizace osvětlení či jeho obnovy podle bodu II tohoto usnesení na základě výběrového řízení, přípravou veřejné zakázky s uplatněním těchto hodnotících kritérií energetické efektivity:
 - 1 Nabídková spotřeba (v kWh/rok) 50,0 %
 - 2 Nabídková cena (v Kč bez DPH) 40,0 %
 - 3 Kvalita technického návrhu 10,0 %
 3. pověřit starostku zajištěním, že každé nově budované veřejné osvětlení, každá obnova veřejného osvětlení či jeho významnější oprava, a to bez ohledu na to, zda ji bude realizovat investor, město nebo Technické služby města, bude provedena nejen podle zákonem stanovených norem, ale i podle české technické normy ČSN 36 0459 – Omezování nežádoucích účinků venkovního osvětlení - z 1.2.2023 a poté podle vytvořené koncepce rozvoje veřejného osvětlení
- III. ukládá
 1. vedoucímu odboru investic a dopravy OID
 1. zajistit realizaci tohoto usnesení

Termín: 21.3.2024

Příloha č.1 k usnesení Rady města Úvaly

přijato, pro: 5, proti: 0, zdržel se: 0, mimo místnost: 0

Bod 24. Zápis z jednání komise pro kulturu

Předkladatel: Jana Tesařová, tajemník úřadu

Radě města je předkládán zápis z jednání komise pro kulturu. Komise nepřijala žádné usnesení, zabývala se přípravou kulturních akcí ve městě.

Usnesení č. R-110/2024

Rada města Úvaly

- I. bere na vědomí zápis č.3/2024 z jednání komise pro kulturu
- II. ukládá
 1. vedoucí odboru správního OSPR
 1. zajistit realizaci tohoto usnesení

Termín: 30.4.2024

Příloha č.1 k usnesení Rady města Úvaly - zápis č. 3/2024 z jednání komise pro kulturu

přijato, pro: 5, proti: 0, zdržel se: 0, mimo místnost: 0

Bod 25. Členství v komisi pro kulturu

Předkladatel: Jana Tesařová, tajemník úřadu

O členství v komisi pro kulturu projevila zájem pí Marcela Svobodová, bytem ***** *****
****, *****.

Usnesení č. R-111/2024

Rada města Úvaly

I. jmenuje

členem komise pro kulturu pí Marcelu Svobodovou, bytem ***** ***** ****, *****

II. ukládá

1. tajemnici úřadu

1. zajistit realizaci tohoto usnesení

Termín: 31.3.2024

přijato, pro: 5, proti: 0, zdržel se: 0, mimo místnost: 0

Bod 26. Zapojení města Úvaly do projektu 10 000 kroků v říjnové výzvě

Předkladatel: Tomáš Leier, člen zastupitelstva Leier Tomáš, DiS.

Na podnět zastupitele Tomáše Leiera DiS. je radě města předkládána k projednání možnost připojení města Úvaly k výzvě 10 000 kroků.

Cílem projektu bylo a je motivovat k pravidelné aktivitě vykonané po svých vlastních nohou, a to alespoň po dobu jednoho měsíce. Výzva 10 000 kroků pracuje s magickou hranicí deseti tisíc, což zhruba odpovídá 7,5 kilometru. Ve skutečnosti však stačí mnohem méně kroků, aby byl organismus odolnější. Důležitější než objem je spíše pravidelnost, svižné tempo a příjemné prostředí.

Aktivitu je možné v rámci výzvy monitorovat na jakémkoliv zařízení a následně ji účastníci v podobě printscreenu nahrávají do svého profilu. Od podzimu 2022 je možné využít také aplikaci.

Součástí výzvy je také bodovací soutěž, která je nastavena tak, že umožňuje rovnocennou účast lidem s nadváhou (více jak 50 % obyvatel naší republiky) a starším lidem. Každý kilometr je bodově ohodnocen, přičemž je zohledněn věk účastníka a jeho BMI. Snahou je umožnit umístění na prvních místech „výkonnostního“ žebříčku i starším lidem a lidem s vysokým BMI. Komu nevyhovuje bodovací systém, může své výkony porovnávat na základě kilometrů nebo kroků.

Svou účastí tak lidé mohou plnit nejen svou osobní výzvu, ale také motivovat ostatní. To jde díky týmům, které si účastníci mohou utvořit. Obecně platí, že vzájemné povzbuzení, spolupráce a pomoc jsou tou nejlepší motivací těm, kteří to nejvíce potřebují.

Celá výzva probíhá v úzké spolupráci s jednotlivými městy, která své občany o výzvě informují, aktivně je podporují v chůzi a pro ty nejlepší připravují vyhlášení a zajímavé ceny.

Staňme se městem ve kterém to šlape je název soutěže o putovní pohár, kde mohou města soutěžit mezi sebou. Do výzvy se může zapojit a své občany v chůzi podpořit jakékoliv město z České republiky nebo Slovenské republiky.

Zastupitel p. Leier předkládá podnět k projednání v RM a ZM výzvy, která motivuje lidi chodit častěji a více než dosud. Díky řadě gamifikačních prvků se daří u účastníků zvyšovat zájem o chůzi, který jim často vydrží i v měsících, kdy výzva neprobíhá. Pravidelný pohyb má prokázáný pozitivní vliv na psychickou i fyzickou stránku člověka, čímž obecně dochází ke zvýšení spokojenosti. Každý člověk je jiný a má jiné možnosti. Tento aspekt je výzvou respektován a nechává prostor každému účastníkovi stanovit si své vlastní hranice a sledovat své vlastní pokroky.

Díky častější chůzi a postupné změně dopravních návyků se účastníci více pohybují ve svém bezprostředním okolí a to rychlostí, která jim umožňuje více vnímat prostředí. Tato zdánlivě drobná změna má velký vliv na posilování vztahu obyvatel k místu, ve kterém žijí a na zvyšování zájmu o jeho kvalitu. U účastníků výzvy často dochází ke změně dopravních návyků. Krátké trasy, které obyčejně obstarávají některým z dopravních prostředků, najednou začnou chodit pěšky. Čím více chodí pěšky, i za účelem obstarávání běžných služeb a potřeb ve všedním dni, tím více se začne posilovat jejich zájem o fungování a kvalitu dopravních vazeb v obci. To je ideální příležitost pro vznik a komunikaci plánů udržitelné městské mobility nebo jiných strategických dokumentů, které tímto získají větší podporu. Členská města Partnerství pro městskou mobilitu a Smart Cities Klubu a mají členství ve výzvě zdarma. Zbývá města platit dle počtu obyvatel. Úvaly by zaplatili 7 000 Kč za jednu výzvu. V projektu je např. zapojeno město Říčany. Veškeré další informace jsou k nalezení na internetové stránce www.desettisickroku.cz

VÝHODY PRO MĚSTO

podpoříme pohyb a zdraví svých občanů

podpoříme aktivní mobilitu

podpoříme zájem svých obyvatel o město a veřejný prostor

podpoříme debatu o tom jak vypadá město pro život

Usnesení č. R-112/2024

Rada města Úvaly

I. bere na vědomí

informace o projektu 10 000 kroků

II. doporučuje

1. Zastupitelstvu města Úvaly

1. souhlasit - nesouhlasit se zapojením města a přihlášením se do projektu v říjnové výzvě

2. pověřit starostku k přihlášení do projektu v říjnové výzvě a zajištění propagace v informačních kanálech města ve spolupráci se zastupitelem Tomáš Leierem DiS.

III. ukládá tajemnici úřadu zajistit realizaci tohoto usnesení

přijato, pro: 5, proti: 0, zdržel se: 0, mimo místnost: 0

27. Různé

28. Dotazy, iniciativní návrhy členů rady

29. Ukončení jednání

Starostka ukončila jednání v 16.05.

Bc. Markéta Rydvalová
starostka

Ing. Alexis Kimbembe
místostarosta

Pozn.: Zveřejněna je upravená verze dokumentu z důvodu dodržení přiměřenosti rozsahu zveřejňovaných osobních údajů podle zákona č.101/2000 Sb. o ochraně osobních údajů v platném znění. Usnesení v plném znění, spolu se zápisem ze schůze Rady města Úvaly je pro občany k dispozici k nahlédnutí na městském úřadě.

Rozpočet 2023

Přehled příjmů jednotlivých kapitol a položek

Ukazatel				RO č. 4	RO č. 5
OdPa	OdPa	Pol	Popis		
0000		1111	Daň z příjmu fyz. osob ZÁVISLĚ ČINNOSTI	24 855 312	24 165 783
0000		1112	Daň z příjmu fyzických osob ze samostatné výdělečné činnosti	1 716 548	1 221 473
0000		1113	Daň z příjmu fyzických osob vybírána srážkou dle zvláštní sazby	4 953 190	5 749 528
0000		1112	Daň z příjmu fyzických osob ze zaměstnanci	771 800	771 800
		1122	Př. z DPPO, kdy popl. je obec	2 118 860	2 118 860
0000		1121	Daň z příjmu právnických osob	35 922 921	41 746 578
0000		1211	Daň z přidané hodnoty	80 505 412	74 978 667
		1334	odvod za odnětí půdy	26 000	380 000
0000		1339	popl. za komunální odpad	7 326 528	7 326 528
0000		1341	popl. ze psů	260 000	260 000
0000		1343	Popl. za užívání veř. prostranství	75 000	75 000
0000		1344	popl. ze vstupného	3 000	3 000
0000		1345	popl. z ubytovací kapacity	20 000	20 000
0000		1347	Popl. za provoz. výh. hrací přístroj	0	0
0000		1348	Poplatek za zhodnocení pozemku	3 535 200	3 535 200
0000		1348	Příspěvky do infrastruktury města dle plánovacích smluv	18 050 000	9 800 500
0000		1385	odvod z VHP	3 100 000	3 760 000
0000		1381	daň z hazardních her	1 000 000	1 067 000
0000		1361	Správní poplatky	1 500 000	850 000
0000		1511	Daň z nemovitosti	7 810 000	7 926 380
0000		2481	exekuce	0	0
0000		4111	volby 98008	208 739	208 739
0000		4116	Úřad práce UZ13101	60 000	129 198
		4116	dotace MŠMT MŠ J.A.Komenský	0	1 082 563
		4116	dotace KÚ ZŠ J.A. Komenský	7 103 692	7 103 692
		4116	dotace hasiči UZ 14004	0	53 200
		4122	dar péče o zeleň KÚ UZ 60	0	60 000
		4122	dar participativní rozpočerk KÚ	0	50 000
	2212	2322	pojistné plnění		466 100
	2212	2111	služby	21 950	21 950
2310	2310	2132	vodovod - pronájem řadu	4 806 120	4 806 120
2321	2321	2132	kanalizace - Pronájem čistírny	8 646 660	8 646 660
3113	3113	2111	ZŠ - služby (byty)	50 000	50 000
	3113	2132	ZŠ - nájem (byty)	249 000	249 000
	3314	2111	knihovna - poplatky	50 000	74 500
	3314	2321	peněžité dary neinvestiční	0	0
3349	3349	2111	Život Úval - inzerce	250 000	250 000
	3399	2111	kultura	70 000	247 000
3412	3412	2132	Koupaliště - pronájem	788 539	788 539
	3412	3121	finanční dar - Hovorka-hřiště Slovany	100 000	100 000
	3519	2132	zdrav. střed.- pronájem	828 800	828 800
3612	3612	2111	byty - služby	2 950 832	2 950 832
3612	3612	2132	byty - pronájem	4 800 000	4 800 000
	3612	2322	pojistné plnění	0	0
		3122	investiční příspěvek SBD Vesna	0	0
3613	3613	2111	nebytové služby	220 000	76 400
3613	3613	2132	nebytové - pronájem č.p. 203	179 395	147 955
3613	3613	2111	nebytové - služby č.p. 203	78 000	68 000
3613	3613	2132	nebytové - pronájem	400 000	405 995
3613	3613	2132	nájemné Policie ČR	1 063 000	1 359 720
3632	3632	2111	hřbitov - služby	250 000	163 000
	3749	2321	finanční dar PS Pražská-rozvoj města	300 000	242 500
	3749	2322	pojistné plnění	0	0
3722	3722	2111	vrátka za tříděný odpad	1 950 000	2 444 000
4351	4351	2111	pečovatelská služba - klienti	600 000	600 000
	5512	2111	hasiči - služby-byt	20 000	20 000
		2321	Investiční dar	0	0
6221	6221	2324	neinvestiční příspěvky KÚ UA-Humanitární pomoc	1 173 900	1 173 900
	6221	2321	Dar(UK)	0	0
	5512	2132	hasiči - nájem-byt	24 000	24 000
	6171	2111	vývěska, kopírování	76 000	76 000
		2111	z poskytování služeb		
	6171	2321	finanční dary kluziště	235 000	235 000
		2322	přijaté pojistné náhrady		
		2321	příspěvek na Sovova ul. Občané		
		2322	přijaté pojistné náhrady		
		2322	přijaté pojistné náhrady		
	5311	2212	pokuty MP	125 000	125 000
		2322	pojistné náhrady		
		2212	Sankční platby přijaté od jiných subjektů		

	6310	2212	přijaté sankce od jiných osob	184 000	184 000
	6310	2141	příjmy z úroků	10 000	10 000
	6409	2132	cvičák-psi	4 400	4 400
	6409	2131	pronájem pozemků	65 000	65 000
6409	6409	2119	věcná břemena(ČEZ, Pod Slovany atd.)	1 110 000	1 110 000
	6409	2329	jistina	1 000 000	1 000 000
	6409	3111	Příjmy z prodeje pozemků	14 170	14 170
2321	2321	2111	investiční příspěvky	0	0
0000		4112	Neinvestiční přijaté dotace ze SR	10 108 300	10 108 300
0000		4111	Kompezace MF za covid	0	0
0000		4121	Neinvestiční přijaté dotace od obcí PS	100 000	72 800
0000		4121	Neinvestiční přijaté dotace od obcí (MP)	1 755 000	2 229 332
0000		4216	Dotace hlásiče.povodňový plán	0	0
0000		4216	Dotace pořízení hasičského auta	0	0
0000		4222	dotace kraje auto SDH	0	0
		4122	dotace čarodějnice UZ 601		99 000
		4122	Dotace knihovna projekt Rodinný klub Pavučinka- besedy	15 000	15 000
		4216	dotace ZŠ	15 505 276	15 505 276
		4221	investiční příspěvek od Svazku Úvalsko ba splátku úvěru		57 221 572
		4122	Dotace hasičské obleky	88 000	88 000
		4222	dotace KÚ dostavba hasičské zbrojnice	0	750 000
0000		4221	Investiční příspěvek Svazku obcí Úvalsko dotce 2023 Mze		
0000		4216	Dotace chodník u polikliniky	0	0
0000		4216	Dotace pečovatelská služba nový vytah, kuchyně a hydroizolace budovy	0	0
0000		4216	Výsadba stromů	0	0
0000		4122	pečovatelská sl. - příspěvek KÚ	1 758 900	1 758 900
Příjmy z daně, dotace poplatky, pronájem a ostatní)				264 162 544	316 120 410

Financování z vlastních zdrojů				47 775 771	73 822 117
		8115	rezerva z přebytku 2022	14 800 000	14 800 000
		8115	rezerva z daně z nemovitosti	0	0
		8123	Nový úvěr- vodovodní obchvat Jiren	32 975 771	59 022 117
Příjmy celkem				311 938 315	389 942 527

Přehled výdajů jednotlivých kapitol a položek 2023

v Kč

Pol	Ukazatel	RO č.4	RO č.5	úroky	splátky úvěrů	Krytí krizové situace	Humanitární pomoc (UK)	vs.pokl.	Participativní rozpočet	Zastupitelstva obcí	Volby	Volby-Pr.	Správa	OSM/OSPR	TSU	Sekrétiariát	TSU	peč. sl.	Agentura SCSA	MP	kronika	
				6310		5213	6221	6409	6409/1	6112	6115	6118	6171			6171/1	3639	4351	5311	5311/1	3319	
5011	Platy zaměstnanců	27 925 000	26 690 185							0	0	0	17 535 000	17 535 000		1 889 000		1 681 926		4 286 896	11 270	
5021	Ostatní osobní výdaje	1 865 000	1 871 196							0	8 000	155 474	1 403 000	1 403 000			0	0		0	0	
5023	Odměny zastupitelů	3 020 000	3 012 610							3 012 285	0	0	0	0		0		0		0	0	
5029	Refundace	30 000	24 731							0	0	0	0	0		0		0		0	0	
5031	Sociální pojištění	8 112 500	7 423 142							443 362	0	13 745	4 710 750	4 710 750		472 250		415 132		1 044 014	0	
5032	Zdravotní pojištění	2 920 500	2 771 761							255 525	0	4 989	1 695 870	1 695 870		170 010		147 692		378 877	0	
5038	Ostatní pojistné	136 290	113 253							10 612	0	0	66 212	66 212		6 638		5 868		18 964	42	
50xx	Osobní náklady celkem	44 009 290	41 906 878	0	0	0	0	0	0	3 721 784	8 000	174 208	25 410 832	25 410 832	0	2 537 898	0	2 250 618	0	5 728 751	42	
5134	Prádlo, oděv, obuv	283 000	279 400							0	0	0	0	0		0		14 100		100 300	0	
5136	Knihy, tisk	313 000	268 400							0	0	0	22 400	22 400		0				0	0	
5137	BHM	2 070 500	1 862 803							48 000	0	0	888 000	888 000		0		3		47 000	0	
5139	Materiál	2 269 000	1 406 251							25 200	1 742	599	769 000	899 000	70 000	0		90 000		30 700	42 000	450
5151	Voda	710 000	885 500										89 000	89 000		0						
5153	Plyn	5 440 450	3 652 200										934 200	934 200		0						
5154	Elektrická energie	7 444 800	4 016 700										786 000	786 000		0						
5156	Pohonné hmoty	640 000	347 800							3 000	0	0	54 000	54 000	0	0		90 400		152 000	0	
5161	Služby pošt	695 000	505 000							0	0	0	502 000	502 000	0	0					0	
5162	Telefony	564 000	649 600							38 000	0	0	437 500	437 500	0	0		10 200		70 000	0	
5163	Pojištění+bank.popl.	1 136 680	1 155 456	107 000				1 030 000		0	0	0	18 456	18 456		0					0	
5164	Nájemné	1 840 637	1 797 322					110 322		0	0	0	0	0		0					0	
5166	Právní služby	700 000	760 500							0	0	0	760 500	760 500	0	0					0	
5167	Školení a vzdělávání	375 000	242 400							15 100	0	0	94 300	94 300	0	0		12 000		82 000	0	
5168	Služby zpracování podkladů	615 000	471 200					90 200		0	0	0	0	0		0					0	
5169	Náкуп služeb	18 517 100	16 662 580					130 000	600 000	64 400	0	10 000	2 551 000	2 551 000	0	0		8 650 000	630	205 700	136 300	2 400
5171	Opravy a udržování	31 645 280	26 939 700							0	0	0	247 000	247 000	0	0		3 310 000		71 100	100 000	
5172	Programové vybavení	3 364 300	3 018 900							0	0	0	2 800 000	2 800 000	0	0				9 000	188 000	5 900
5173	Čistovné	62 000	18 200							0	0	0	18 100	18 100	0	0				200	0	
5175	Pohodštění	431 000	296 390							99 000	258	13 932	73 100	73 100	0	0		7 000		8 000	0	
5213	Dopr. obslužnost	2 978 575	2 975 000							0	0	0	0	0		0					0	
5221	Neinvestiční transfery		106 000					106 000		0	0	0	0	0		0					0	
5194	Věcné dary	310 000	648 503					300 203		127 100	0	0	70 100	70 100	0	0		5 100		13 000	0	
5329	Neinvestiční příspěvek	3 612 380	4 279 000					4 279 000		0	0	0	0	0		0					0	
5331	Neinvest. přisp. org.	40 903 592	41 986 592							0	0	0	0	0		0		19 700 000			0	
5361	Náкуп košíků	40 000	7 000							0	0	0	7 000	7 000	0	0					0	
5362	Platby daní a poplatků	1 130 000	4 963 800					4 827 000		0	0	0	127 000	127 000	0	0		6 000			0	
5492	Finanční dary	930 000	698 000							698 000	0	0	0	0		0					0	
5499	Převody do soc. fondu	1 620 000	1 339 000					1 339 000		0	0	0	0	0		0					0	
5222	příspěvky spolům	1 195 000	1 243 000							0	0	0	0	0		0					0	
5903	Krytí krizové situace	69 013	0					0		0	0	0	0	0		0					0	
51-9xx		131 905 307	123 482 197	107 000	0	0	300 203	11 911 522	600 000	1 117 800	2 000	24 531	11 248 556	11 178 556	70 000	0	19 700 000	256 433	205 700	938 600	8 750	
5141	Úroky	2 952 543	3 078 525	3 078 525						0	0	0	0	0		0					0	
5144	Poplatek úvěr	0	0							0	0	0	0	0		0					0	
5XXX	Neinvest. výdaje	178 867 142	168 467 600	3 185 525	0	0	300 203	11 911 522	600 000	4 839 584	10 000	198 739	36 659 388	36 589 388	70 000	2 537 898	19 700 000	2 507 051	205 700	6 667 351	8 792	
6111	Programové vybavení	0	215 755										215 755	215 755		0					0	
6121	Budovy, haly a stavby	59 752 654	58 123 303					0		0	0	0	0	0		0					0	
6121	Projektová dokumentace	8 255 000	5 739 700					0	0	0	0	0	0	0		0					0	
6122	Stroje a zařízení	818 000	886 085							0	0	0	268 085	268 085		0					0	
6125	Výpočetní technika	322 000	381 931							0	0	0	326 000	326 000	0	0				55 931	0	
6130	Pozemky	2 472 124	1 900 000					1 900 000		0	0	0	0	0		0					0	
6349	Vodovodní obchvat Jíren	0	59 022 117					59 022 117		0	0	0	0	0		0					0	
6351	Investiční příspěvek	37 845 771	4 270 000					0	0	0	0	0	0	0		0					0	
8115	Rezervy na projekty	4 491 360	15 530 556					15 530 556		0	0	0	0	0		0					0	
		0	0					0		0	0	0	0	0		0					0	
6XXX	Investiční výdaje	113 956 909	146 069 448	0	0	0	0	76 452 673	0	0	0	0	809 840	809 840	0	0	2 770 000	0	0	55 931	0	
8124	Splátky jistiny	19 114 264	75 405 479		75 405 479					0	0	0	0	0		0					0	
8XXX	Splátky jistiny	19 114 264	75 405 479	0	75 405 479	0	0	0	0	0	0	0	0	0	0	0	0	0	0	0	0	
8115	Financování -develop	0	0							0	0	0	0	0		0					0	
Celkem výdaje kapitol		311 938 315	389 942 527	3 185 525	75 405 479	0	300 203	88 364 195	600 000	4 839 584	10 000	198 739	37 469 228	37 399 228	70 000	2 537 898	22 470 000	2 507 051	205 700	6 723 282	8 792	
Hospodářský výsledek		0	0	0	0	0	0	0	0	0	0	0	0	0	0	0	34 520 000	0	0	0	0	

Přehled výdajů jednotlivých kapitc

v Kč

Pol	Ukazatel	Hotel Budka	Knihovna	ŽÚ	kultura	Byty	OIG/OSM	TSU	DPS	OSM	TSU	Nebyty	OIG/OSM	TSU	Hasiči	Zdr.st.ř.	Teško	Hřbitov	OSM	TSU	Koupaliště	OIG/OSM	TSU	Hřiště	OIG/OSM	TSU	
		3613/1	3214	3249	3399	3612			3612/77			3613			0512	3519	3429	3632			3412			3412			
5011	Platy zaměstnanců		1 286 093	0					0	0					0												
5021	Ostatní osobní výdaje		28 492	175 880					0	0					100 350												
5023	Odměny zastupitelů		0	0					0	0					325												
5029	Refundace		0	0					0	0					24 731												
5031	Sociální pojištění		308 064	0					0	0					15 825												
5032	Zdravotní pojištění		113 173	0					0	0					5 625												
5038	Ostatní pojistné		4 519	28					0	0					369												
50xx	Osobní náklady celkem	0	1 740 341	175 908	0	0	0	0	0	0	0	0	0	0	147 225	0	0	0	0	0	0	0	0	0	0	0	
5134	Prádlo, oděv, obuv			0					0	0					165 000												
5136	Knihy, tisk		246 000	0					0	0					0												
5137	DHM		163 000	0					0	0					506 400												
5139	Materiál		36 100	32 000					10 000	10 000					48 000			20 000									
5151	Voda		2 900	80 000					600 000	600 000			17 200	17 200	18 000			5 400									
5153	Plýn		1 400	166 000					1 815 000	1 815 000			182 000	182 000	144 000			0									
5154	Elektrická energie	50 000	113 300	100 000					288 000	288 000			59 000	59 000	40 000			0				0					
5156	Pohonné hmoty		0	0					0	0					48 400												
5161	Služby pošt		3 000	0					0	0					0												
5162	Telefony		10 500	0					37 000	37 000					41 300												
5163	Pojištění+bank.popl.		0	0					0	0					0												
5164	Nájemné		192 000	44 100					0	0					0							3 844	3 844	0	0	0	
5166	Právní služby		0	0					0	0					0												
5167	Školení a vzdělávání		3 000	0					0	0					36 000												
5168	Služby zpracování podkladů		0	0					0	0					0												
5169	Nákup služeb	0	20 500	484 000	1 070 000	946 100	946 100	0	170 000	170 000	0	157 000	157 000	0	37 000	41 000	0	0	0	0	30 000	30 000	0	78 200	48 200	30 000	
5171	Opravy a udržování	500 000	14 000	0		1 562 000	1 562 000	0	1 240 000	1 140 000	100 000	2 215 000	2 215 000	0	104 000	41 200	0	3 900	3 900	0	88 200	88 200	0	296 800	96 800	200 000	
5172	Programové vybavení		7 200	0		0	0	0	0	0	0	0	0	0	8 800						0	0	0				
5173	Cestovné		0	0		0	0	0	0	0	0	0	0	0	0						0	0	0				
5175	Pohoštění		800	0		90 000	0	0	0	0	0	0	0	0	4 300						0	0	0				
5213	Dopr. obslužnost		0	0		0	0	0	0	0	0	0	0	0	0						0	0	0				
5221	Neinvestiční transfery		0	0		0	0	0	0	0	0	0	0	0	0						0	0	0				
5194	Věcné dary		0	133 000	0	0	0	0	0	0	0	0	0	0	0						0	0	0				
5329	Neinvestiční příspěvek		0	0		0	0	0	0	0	0	0	0	0	0						0	0	0				
5331	Neinvest. příspěp. org.		0	0		0	0	0	0	0	0	0	0	0	0						0	0	0				
5361	Nákup kolků		0	0		0	0	0	0	0	0	0	0	0	0						0	0	0				
5362	Platby daní a poplatků		1 100	2 700	0	0	0	0	0	0	0	0	0	0	0						0	0	0				
5492	Finanční dary		0	0		0	0	0	0	0	0	0	0	0	0						0	0	0				
5499	Převody do soc. fondu		0	0		0	0	0	0	0	0	0	0	0	0						0	0	0				
5222	příspěvky spolkům		0	0		0	0	0	0	0	0	0	0	0	0						0	0	0				
5903	Krytí krizové situace		0	0		0	0	0	0	0	0	0	0	0	0						0	0	0				
51-9xx		550 000	814 800	484 000	1 464 800	2 869 200	2 869 200	0	4 160 000	4 060 000	100 000	2 630 200	2 630 200	0	1 201 200	82 200	0	29 300	9 300	20 000	122 044	122 044	0	375 000	145 000	230 000	
5141	Úrsky		0	0		0	0	0	0	0	0	0	0	0	0						0	0	0				
5144	Poplatek úvēr		0	0		0	0	0	0	0	0	0	0	0	0						0	0	0				
5XXX	Neinvest. výdaje	550 000	2 555 141	659 908	1 464 800	2 869 200	2 869 200	0	4 160 000	4 060 000	100 000	2 630 200	2 630 200	0	1 348 425	82 200	0	29 300	9 300	20 000	122 044	122 044	0	375 000	145 000	230 000	
6111	Programové vybavení		0	0		0	0	0	0	0	0	0	0	0	0						0	0	0				
6121	Budovy, haly a stavby	0	0	1 966 103	1 966 103	0	0	0	0	0	0	0	0	0	16 400 000	0	0	0	0	20 000	20 000	0	151 000	151 000	0	0	
6121	Projektová dokumentace	46 000	0	0	0	0	0	0	0	0	0	75 000	75 000	0	0	60 200	0	0	0	60 000	60 000	0	0	0	0	0	
6122	Stroje a zařízení	0	0	0	0	0	0	0	0	0	0	0	0	0	0	0	0	0	0	0	0	0	0	0	0	0	
6125	Výpočetní technika	0	0	0	0	0	0	0	0	0	0	0	0	0	0	0	0	0	0	0	0	0	0	0	0	0	
6130	Pozemky	0	0	0	0	0	0	0	0	0	0	0	0	0	0	0	0	0	0	0	0	0	0	0	0	0	
6349	Vodovodní obchvat Jiren		0	0		0	0	0	0	0	0	0	0	0	0						0	0	0				
6351	Investiční příspěvek		0	0		0	0	0	0	0	0	0	0	0	0						0	0	0				
8115	Rezervy na projekty		0	0		0	0	0	0	0	0	0	0	0	0						0	0	0				
6XXX	Investiční výdaje	46 000	0	0	0	1 966 103	1 966 103	0	0	0	0	75 000	75 000	0	16 400 000	60 200	0	29 300	9 300	20 000	80 000	80 000	0	151 000	151 000	0	
8124	Splátky jistiny		0	0		0	0	0	0	0	0	0	0	0	0						0	0	0				
8XXX	Splátky jistiny	0	0	0	0	0	0	0	0	0	0	0	0	0	0	0	0	0	0	0	0	0	0	0	0	0	
8115	Financování -develop		0	0		0	0	0	0	0	0	0	0	0	0						0	0	0				
Calkem výdaje kapitol		596 000	2 555 141	659 908	1 464 800	4 835 303	4 835 303	0	4 160 000	4 060 000	100 000	2 705 200	2 705 200	0	17 748 425	142 400	0	29 300									

Přehled výdajů jednotlivých kapitol

v Kč

Pol	Ukazatel	Spolky	OID/OSM	TSU	ZŠ	OIB/OSM	TBU	SŠ	OS	TSU	č.p. 65	OIB/OSM	TSU	MDDM	OIB/OSM	TSU	MŠ Pražská	OIB/OSM	TSU	MŠ Koll	OIB/OSM	TSU	Jid. ZŠ	OIB/OSM	TSU	Jid. MŠ	MŠ Cuk.
		3412			3113			3113/1			3114			3421			3111/303			3111/311			3141/309			3141/308-312	3111/306
5011	Platy zaměstnanců								0		0	0								0							
5021	Ostatní osobní výdaje								0		0	0								0							
5023	Odměny zastupitelů								0		0	0								0							
5029	Refundace								0		0	0								0							
5031	Sociální pojištění								0		0	0								0							
5032	Zdravotní pojištění								0		0	0								0							
5038	Ostatní pojistné								0		0	0								0							
50xx	Osobní náklady celkem	0	0	0	0	0	0	0	0	0	0	0	0	0	0	0	0	0	0	0	0	0	0	0	0	0	0
5134	Prádlo, oděv, obuv	0							0		0	0								0							
5136	Knihy, tisk	0							0		0	0								0							
5137	DHIM	0							0		11 400	11 400	0							0							
5139	Materiál	0							0		2 560	2 560	0							0							
5151	Voda	0							0		11 000	11 000	0							0							
5153	Plym	0							0		272 000	272 000	0							0							
5154	Elektrická energie	0							0		42 200	42 200	0							0							
5156	Pohonné hmoty	0							0		60 500	60 500	0							0							
5161	Služby pošt	0							0		0	0	0							0							
5162	Telefony	0							0		5 100	5 100	0							0							
5163	Pojištění+bank.popl.	0							0		0	0	0							0							
5164	Nájemné	12 156	12 156	0	1 079 000	1 079 000	0	0	0		0	0	0						0								
5166	Právní služby	0							0		0	0	0							0							
5167	Školení a vzdělávání	0							0		0	0	0							0							
5168	Služby zpracování podkladů	0							0		0	0	0							0							
5169	Nákup služeb	550 000	550 000	0	6 050	6 050	0	0	0		22 600	22 600	0	5 900	5 900	0	50 000	50 000	0	30 327	30 327	0	0	0	0	0	80 073
5171	Opravy a udržování	0	0	0	0	0	0	0	0		38 000	38 000	0	21 500	1 500	20 000	170 000	140 000	30 000	1 145 000	1 115 000	30 000	0	0	0	0	173 000
5172	Programové vybavení	0							0		0	0	0							0							
5173	Cestovné	0							0		0	0	0							0							
5175	Pohostění	0							0		0	0	0							0							
5213	Dopr. obslužnost	0							0		0	0	0							0							
5221	Neinvestiční transfery	0							0		0	0	0							0							
5194	Věcné dary	0							0		0	0	0							0							
5329	Neinvestiční příspěvek	0							0	0	0	0	0							0							
5331	Neinvest. příspěv. org.	0							0		16 429 592	16 429 592	0	600 000	600 000	0	0	0	0	5 057 000	5 057 000	0	0	0	200 000	0	
5361	Nákup kolků	0							0		0	0	0							0							
5362	Platby daní a poplatků	0							0		0	0	0							0							
5492	Finanční dary	0							0		0	0	0							0							
5499	Převody do soc. fondu	0							0		0	0	0							0							
5222	přspěvky spolkům	1 243 000	1 243 000	0	0	0	0	0	0		0	0	0							0							
5903	Krytí krizové situace	0							0		0	0	0							0							
51-9xx	CELKEM	1 805 156	1 805 156	0	17 828 842	17 828 842	0	0	0	0	288 760	288 760	0	627 400	607 400	20 000	220 000	190 000	30 000	6 232 327	6 202 327	30 000	0	0	200 000	253 073	
5141	Droky	0							0		0	0	0							0							
5144	Poplatek úvěr	0							0		0	0	0							0							
5XXX	Neinvest. výdaje	1 805 156	1 805 156	0	17 828 842	17 828 842	0	0	0	0	288 760	288 760	0	627 400	607 400	20 000	220 000	190 000	30 000	6 232 327	6 202 327	30 000	0	0	200 000	253 073	
6111	Programové vybavení	0							0		0	0	0							0							
6121	Budovy, haly a stavby	0							0		35 218 100	35 218 100	0	0	0	0	0	0	0	0	0	0	2 783 100	2 783 100	0	0	0
6121	Projektová dokumentace	0							0		200 000	200 000	0	0	0	0	0	0	0	0	0	0	0	0	0	0	0
6122	Stroje a zařízení	0							0		0	0	0							0							
6125	Výpočetní technika	0							0		0	0	0							0							
6130	Pozemky	0							0		0	0	0							0							
6349	Vodovodní obchvat Jířen	0							0		1 500 000	1 500 000	0	0	0	0	0	0	0	0	0	0	0	0	0	0	0
6351	Investiční příspěvek	0							0		0	0	0							0							
8115	Rezervy na projekty	0							0		0	0	0							0							
6XXX	Investiční výdaje	0	0	0	36 918 100	36 918 100	0	0	0	0	0	0	0	0	0	0	0	0	0	0	0	0	2 783 100	2 783 100	0	0	0
8124	Splátky jistiny	0							0		0	0	0							0							
8XXX	Splátky jistiny	0	0	0	0	0	0	0	0	0	0	0	0	0	0	0	0	0	0	0	0	0	0	0	0	0	0
8115	Financování -develop	0							0		0	0	0							0							
CELKEM výdaje kapitol		1 805 156	1 805 156	0	54 746 942	54 746 942	0	0	0	0	288 760	288 760	0	627 400	607 400	20 000	220 000	190 000	30 000	6 232 327	6 202 327	30 000	2 783 100	2 783 100	0	200 000	253 073
Hospodářský výsledek																											

Zpracoval: Ing. Alexis Kimbembe

Přehled výdajů jednotlivých kapít

v Kč

Pol	Ukazatel	OID/OSM	TSU	Úz.plán	VO	OSM	TSU	Silnice	OID/OSM	TSU	Provoz veřejné silniční dopravy	Pitná voda	OID/OSM	TSU	Pitná voda - obn.	OID/OSM	TSU	Odvádění a čištění odpadních vod	OSM	TSU	Odvádění - obn.	OSM	TSU
				3635	3631			2212			2221	2310			2310/1			2321/38			2321/1		
5011	Platy zaměstnanců																						
5021	Ostatní osobní výdaje																						
5023	Odměny zastupitelů																						
5029	Refundace																						
5031	Sociální pojištění																						
5032	Zdravotní pojištění																						
5038	Ostatní pojistné																						
50xx	Osobní náklady celkem	0	0	0	0	0	0	0	0	0	0	0	0	0	0	0	0	0	0	0	0	0	0
5134	Prádlo, oděv, obuv				0			0				0											
5136	Knihy, tisk				0			0				0											
5137	BHM				0			106 000			106 000	0											
5139	Materiál				50 800	50 800	0	286 000			286 000	0											
5151	Voda				0			62 000			62 000	0											
5153	Plyn				0			0			0												
5154	Elektrická energie				2 055 100	2 055 100	0	96 500			96 500	0	50 000	255 000	255 000	0		21 100	21 100	0			
5156	Pohonné hmoty				0			0			0												
5161	Služby pošt				0			0			0												
5162	Telefony				0			0			0												
5163	Pojištění+bank.popl.				0			0			0												
5164	Nájemné				0			4 400			4 400	0											
5166	Právní služby				0			0			0												
5167	Školení a vzdělávání				0			0			0												
5168	Služby zpracování podkladů				381 000			0			0												
5169	Nákup služeb	80 073	0	0	63 000	63 000	0	403 200	403 200	0	0	9 700	9 700	0				16 000	16 000	0			
5171	Opravy a udržování	143 000	30 000	0	1 312 000	962 000	350 000	10 899 000	8 649 000	2 250 000	0	600 000	600 000	0	4 438 000	4 438 000	0	339 000	339 000	0	1 000 000	1 000 000	0
5172	Programové vybavení				0			0			0												
5173	Ostatné				0			0			0												
5175	Pohodšení				0			0			0												
5213	Dopr. obslužnost				0			0			2 975 000												
5221	Neinvestiční transfery				0			0			0												
5194	Věcné dary				0			0			0												
5329	Neinvestiční příspěvek				0			0			0												
5331	Neinvest. přisp. org.				0			0			0												
5361	Nákup kojků				0			0			0												
5362	Platby daní a poplatků				0			0			0												
5492	Finanční dary				0			0			0												
5499	Převody do soc. fondu				0			0			0												
5222	přispěvky spolkům				0			0			0												
5903	Krytí krizové situace				0			0			0												
51-9xx		223 073	30 000	381 000	3 480 900	3 130 900	350 000	11 857 100	9 607 100	2 250 000	3 025 000	864 700	864 700	0	4 438 000	4 438 000	0	376 100	376 100	0	1 000 000	1 000 000	0
5141	Úroky				0			0			0												
5144	Poplatek úvěr				0			0			0												
5XX	Neinvest. výdaje	223 073	30 000	381 000	3 480 900	3 130 900	350 000	11 857 100	9 607 100	2 250 000	3 025 000	864 700	864 700	0	4 438 000	4 438 000	0	376 100	376 100	0	1 000 000	1 000 000	0
6111	Programové vybavení				0			0			0												
6121	Budovy, haly a stavby	0			0	100 000	0	100 000	100 000	0	0	1 435 000	1 435 000					50 000	50 000				
6121	Projektová dokumentace	0		678 900	0			1 561 300	1 561 300	0	0	150 000	150 000					2 872 200	2 872 200				
6122	Stroje a zařízení				0	618 000	0	618 000	618 000	0	0												
6125	Výpočetní technika				0			0			0												
6130	Pozemky				0			0			0												
6349	Vodovodní obchvat Jíren				0			0			0												
6351	Investiční příspěvek				0			0			0												
6115	Rezervy na projekty				0			0			0												
6XX	Investiční výdaje	0	0	678 900	0	0	0	2 279 300	2 279 300	0	0	1 585 000	1 585 000	0	0	0	0	2 922 200	2 922 200	0	0	0	0
8124	Splátky jistiny				0			0			0												
8XX	Splátky jistiny	0	0	0	0	0	0	0	0	0	0	0	0	0	0	0	0	0	0	0	0	0	0
8115	Financování - develop				0			0			0												
Celkem výdaje kapitol		223 073	30 000	1 059 900	3 480 900	3 130 900	350 000	14 136 400	11 886 400	2 250 000	3 025 000	2 449 700	2 449 700	0	4 438 000	4 438 000	0	3 298 300	3 298 300	0	1 000 000	1 000 000	0
Hospodářský výsledek																							

Zpracoval: Ing. Alexis Kimbenbe

Přehled výdajů jednotlivých kapitol

v Kč

Pol	Ukazatel	Inř.sitě-výstavba a obnova	OSM	TSU	Správa v lesním hosp.	Sběr a svoz	OŽPÜR	TŠO	Sběr a svoz odpad	OSM/OŽPÜR	TŠO	Ostatní nakládání s odpady	OŽPÜR	TSU	Ochrana proti povodním	Ochrana přírody	OŽPÜR	OSM	TSU	Rybničky	ZŠ hřiště	Park Satjam	Pohádková cesta	Park Úvaly vinice
		3633			1036	3722/1			3722/34			3723			3744	3745				3749/2	3749/4	3749/5	3749/6	3749/1
5011	Platy zaměstnanců																							
5021	Ostatní osobní výdaje																							
5023	Odměny zastupitelů																							
5029	Refundace																							
5031	Sociální pojištění																							
5032	Zdravotní pojištění																							
5038	Ostatní pojistné																							
50xx	Osobní náklady celkem	0	0	0	0	0	0	0	0	0	0	0	0	0	0	0	0	0	0	0	0	0	0	0
5134	Prádro, oděv, obuv	0	0	0	0	0	0	0	0	0	0	0	0	0	0	0	0	0	0	0	0	0	0	0
5136	Knihy, tisk	0	0	0	0	0	0	0	0	0	0	0	0	0	0	0	0	0	0	0	0	0	0	0
5137	DHIM	0	0	0	0	0	0	0	0	0	0	0	0	0	0	0	0	0	0	0	0	0	0	0
5139	Materiál	0	0	0	0	0	0	0	0	0	0	0	0	0	0	0	0	0	0	0	0	0	0	0
5151	Voda	0	0	0	0	0	0	0	0	0	0	0	0	0	0	0	0	0	0	0	0	0	0	0
5153	Plyn	0	0	0	0	0	0	0	0	0	0	0	0	0	0	0	0	0	0	0	0	0	0	0
5154	Elektrická energie	0	0	0	0	0	0	0	0	0	0	0	0	0	0	0	0	0	0	0	0	0	0	0
5156	Pohonné hmoty	0	0	0	0	0	0	0	0	0	0	0	0	0	0	0	0	0	0	0	0	0	0	0
5161	Služby pošt	0	0	0	0	0	0	0	0	0	0	0	0	0	0	0	0	0	0	0	0	0	0	0
5162	Telefony	0	0	0	0	0	0	0	0	0	0	0	0	0	0	0	0	0	0	0	0	0	0	0
5163	Pojištění+bank.popl.	0	0	0	0	0	0	0	0	0	0	0	0	0	0	0	0	0	0	0	0	0	0	0
5164	Nájemné	0	0	0	0	0	0	0	0	0	0	0	0	0	0	0	0	0	0	0	351 500	0	0	0
5166	Právní služby	0	0	0	0	0	0	0	0	0	0	0	0	0	0	0	0	0	0	0	0	0	0	0
5167	Školení a vzdělávání	0	0	0	0	0	0	0	0	0	0	0	0	0	0	0	0	0	0	0	0	0	0	0
5168	Služby zpracování podkladů	0	0	0	0	0	0	0	0	0	0	0	0	0	0	0	0	0	0	0	0	0	0	0
5169	Nákup služeb	50 000	50 000	0	0	5 500 000	0	5 500 000	800 000	0	800 000	70 000	0	70 000	20 500	1 551 000	1 000	0	1 550 000	0	0	0	0	0
5171	Opravy a udržování	321 000	21 000	300 000	0	0	0	0	0	0	0	0	0	0	0	0	0	0	0	0	0	0	0	0
5172	Programové vybavení	0	0	0	0	0	0	0	0	0	0	0	0	0	0	0	0	0	0	0	0	0	0	0
5173	Ostatovné	0	0	0	0	0	0	0	0	0	0	0	0	0	0	0	0	0	0	0	0	0	0	0
5175	Pohostění	0	0	0	0	0	0	0	0	0	0	0	0	0	0	0	0	0	0	0	0	0	0	0
5213	Dopr. obslužnost	0	0	0	0	0	0	0	0	0	0	0	0	0	0	0	0	0	0	0	0	0	0	0
5221	Neinvestiční transfery	0	0	0	0	0	0	0	0	0	0	0	0	0	0	0	0	0	0	0	0	0	0	0
5194	Věcné dary	0	0	0	0	0	0	0	0	0	0	0	0	0	0	0	0	0	0	0	0	0	0	0
5329	Neinvestiční příspěvek	0	0	0	0	0	0	0	0	0	0	0	0	0	0	0	0	0	0	0	0	0	0	0
5331	Neinvest. příspěv. org.	0	0	0	0	0	0	0	0	0	0	0	0	0	0	0	0	0	0	0	0	0	0	0
5361	Nákup košků	0	0	0	0	0	0	0	0	0	0	0	0	0	0	0	0	0	0	0	0	0	0	0
5362	Platby daní a poplatků	0	0	0	0	0	0	0	0	0	0	0	0	0	0	0	0	0	0	0	0	0	0	0
5492	Finanční dary	0	0	0	0	0	0	0	0	0	0	0	0	0	0	0	0	0	0	0	0	0	0	0
5499	Převody do soc. fondu	0	0	0	0	0	0	0	0	0	0	0	0	0	0	0	0	0	0	0	0	0	0	0
5222	příspěvky spolkům	0	0	0	0	0	0	0	0	0	0	0	0	0	0	0	0	0	0	0	0	0	0	0
5903	Krytí krizové situace	371 000	71 000	300 000	0	5 500 000	0	5 500 000	800 000	0	800 000	70 000	0	70 000	20 500	1 587 000	37 000	0	1 550 000	351 500	0	0	0	0
51-9xx	Ússky	0	0	0	0	0	0	0	0	0	0	0	0	0	0	0	0	0	0	0	0	0	0	0
5144	Poplatek úvér	0	0	0	0	0	0	0	0	0	0	0	0	0	0	0	0	0	0	0	0	0	0	0
5XXX	Neinvest. výdaje	371 000	71 000	300 000	0	5 500 000	0	5 500 000	800 000	0	800 000	70 000	0	70 000	20 500	1 587 000	37 000	0	1 550 000	351 500	0	0	0	0
6111	Programové vybavení	0	0	0	0	0	0	0	0	0	0	0	0	0	0	0	0	0	0	0	0	0	0	0
6121	Budovy, haly a stavby	0	0	0	0	0	0	0	0	0	0	0	0	0	0	0	0	0	0	0	0	0	0	0
6121	Projektová dokumentace	0	0	0	0	0	0	0	0	0	0	0	0	0	0	0	0	0	0	0	0	0	0	0
6122	Stroje a zařízení	0	0	0	0	0	0	0	0	0	0	0	0	0	0	0	0	0	0	0	0	0	0	0
6125	Výpočetní technika	0	0	0	0	0	0	0	0	0	0	0	0	0	0	0	0	0	0	0	0	0	0	0
6130	Pozemky	0	0	0	0	0	0	0	0	0	0	0	0	0	0	0	0	0	0	0	0	0	0	0
6349	Vodovodní obchvat Jíren	0	0	0	0	0	0	0	0	0	0	0	0	0	0	0	0	0	0	0	0	0	0	0
6351	Investiční příspěvek	0	0	0	0	0	0	0	0	0	0	0	0	0	0	0	0	0	0	0	0	0	0	0
6115	Rezervy na projekty	0	0	0	0	0	0	0	0	0	0	0	0	0	0	0	0	0	0	0	0	0	0	0
6XXX	Investiční výdaje	0	0	0	0	0	0	0	0	0	0	0	0	0	0	36 100	36 100	0	0	0	0	0	0	0
8124	Splátky jistiny	0	0	0	0	0	0	0	0	0	0	0	0	0	0	0	0	0	0	0	0	0	0	0
8XXX	Splátky jistiny	0	0	0	0	0	0	0	0	0	0	0	0	0	0	0	0	0	0	0	0	0	0	0
8115	Financování -develop	0	0	0	0	0	0	0	0	0	0	0	0	0	0	0	0	0	0	0	0	0	0	0
Celkem výdaje kapitál		371 000	71 000	300 000	0	5 500 000	0	5 500 000	800 000	0	800 000	70 000	0	70 000	20 500	1 623 100	73 100	0	1 550 000	351 500	0	0	0	0
Hospodářský výsledek																								

Zpracoval: Ing. Alexis Kimembe

Přehled výdajů jednotlivých kapít

v Kč

Pol	Ukazatel	Dosádky Park Vinice	Městská stezka	Sběr. dv.	O2PÚR	TSÚ	Pošembeři	Cyklostezky	zeleň
		3749/8	3749/3	3722/36			3329	2212/1	3745
5011	Platy zaměstnanců								
5021	Ostatní osobní výdaje								
5023	Odměny zastupitelů								
5029	Refundace								
5031	Sociální pojištění								
5032	Zdravotní pojištění								
5038	Ostatní pojistné								
50xx	Osobní náklady celkem	0	0	0	0	0	0	0	0
5134	Prádlo, oděv, obuv								
5136	Knihy, tisk								
5137	DHIM								
5139	Materiál								
5151	Voda								
5152	Plyn								
5154	Elektrická energie			0	0	0			
5156	Pohonné hmoty								
5161	Služby pošt								
5162	Telefony								
5163	Pojištění+bank.popl.								
5164	Nájemné								
5166	Právní služby								
5167	Školení a vzdělávání								
5168	Služby zpracování podkladů								
5169	Nákup služeb			700 000	0	700 000			
5171	Opravy a udržování								
5172	Programové vybavení								
5173	Cestovné								
5175	Pohoštění								
5213	Dopr. obslužnost								
5221	Neinvestiční transfery								
5194	Věcné dary								
5329	Neinvestiční příspěvek								
5331	Neinvest. přisp. org.								
5361	Nákup kolků								
5362	Platby daní a poplatků								
5492	Finanční dary								
5499	Převody do soc. fondu								
5222	přispěvky spolkům								
5902	Krytí krizové situace								
51-9xx		0	0	700 000	0	700 000	0	0	0
5141	Úroky								
5144	Poplatek úvr								
5XXX	Neinvest. výdaje	0	0	700 000	0	700 000	0	0	0
6111	Programové vybavení								
6121	Budovy, haly a stavby			0	0		0	0	
6121	Projektová dokumentace			0	0		0	0	
6122	Stroje a zařízení			0					
6125	Výpočetní technika								
6130	Pozemky								
6349	Vodovodní obchvat Jíren								
6351	Investiční příspěvek								
8115	Rezervy na projekty								
6XXX	Investiční výdaje	0	0	0	0	0	0	0	0
8124	Splátky jistiny								
8XXX	Splátky jistiny	0	0	0	0	0	0	0	0
8115	Financování -develop								
	Celkem výdaje kapitol	0	0	700 000	0	700 000	0	0	0
	Hospodářský výsledek								

přededefin.

TSÚ		
3745		
0	26 690 185	0,00
0	1 715 722	#####
0	3 012 285	-325,00
0	24 731	0,00
0	7 409 397	#####
0	2 766 772	-4 989,00
0	113 253	0,00
0		
0	279 400	0,00
0	268 400	0,00
0	1 862 803	0,00
90 000	1 405 652	-599,00
0	885 500	0,00
0	3 652 100	0,00
0	4 016 700	0,00
0	347 800	0,00
0	505 000	0,00
0	649 600	0,00
0	1 155 456	0,00
0	1 797 322	0,00
0	760 500	0,00
0	242 400	0,00
0	471 200	0,00
7 920 000	16 052 580	#####
3 110 000	26 939 700	0,00
0	3 018 900	0,00
0	19 300	0,00
0	282 458	#####
0	2 975 000	0,00
0		
0	348 300	#####
0	4 279 000	0,00
0	41 986 592	0,00
0	7 000	0,00
0	4 963 800	0,00
0	698 000	0,00
0	1 339 000	0,00
0	1 243 000	0,00
0		
11 120 000		
0	3 078 525	0,00
0		
11 120 000		
0		
0	215 755	0,00
0	58 123 303	0,00
0	5 739 700	0,00
0	886 085	0,00
0	381 931	0,00
0	1 900 000	0,00
0	59 022 117	
0	4 270 000	0,00
0	15 530 556	0,00
0	0	0,00
0	0	0,00
0	75 405 479	0,00
0	75 405 479	0,00
0	0	0,00
11 120 000		

Zpracoval: Ing. Alexis Kimbembe

Rozpočet 2024

Přehled příjmů jednotlivých kapitol a položek

Ukazatel				Návrh rozpočtu 2024	RO č.1
OdPa	OdPa	Po1	Popis		
0000		1111	Daň z příjmu fyz. osob ZAVISLE ČINNOSTI	24 554 614	24 554 614
0000		1112	Daň z příjmu fyzických osob ze samostatné výdělečné činnosti	1 797 180	1 797 180
0000		1113	sazby	4 775 364	4 775 364
0000		1111	Daň z příjmu fyzických osob ze zaměstnanci	882 547	882 547
		1122	Př. Z DPPO, kdy popl. je obec		
0000		1121	Daň z příjmu právnických osob	39 281 220	39 281 220
0000		1211	Daň z přidané hodnoty	76 816 608	76 816 608
		1334	odvod za odnětí půdy	26 000	26 000
0000		1339	popl. za komunální odpad	7 818 624	7 818 624
0000		1341	popl. ze psů	260 000	260 000
0000		1343	Popl. za užívání veř. prostranství	75 000	75 000
0000		1344	popl. ze vstupného	3 000	3 000
0000		1345	popl. z ubytovací kapacity	20 000	20 000
0000		1347	Popl. za provoz. výh. hrací přístroj	0	0
0000		1348	Poplatek za zhodnocení pozemku	2 520 000	2 520 000
0000		1348	Příspěvky do infrastruktury města dle plánovacích smluv	9 398 000	22 448 000
0000		1385	odvod z VHP	0	0
0000		1381	daň z hazardních her	0	0
0000		1361	Správní poplatky	500 000	500 000
0000		1511	Daň z nemovitosti	7 810 000	7 926 380
		4216	dotace přístavbaMŠ Cukrovar-ul. Bulharská	30 398 511	30 398 511
0000		4116	Úřad práce UZ13101	60 000	60 000
0000	2212	2111	parkovací karty	21 950	21 950
2321	2310	2132	vodovod - pronájem řadu	4 806 120	4 806 120
2321	2321	2132	kanalizace - Pronájem čistírny	8 646 660	8 646 660
3113	3113	2111	ZŠ - služby (byty)	50 000	50 000
	3113	2132	ZŠ - nájem (byty)	249 000	249 000
	3314	2111	knihovna - poplatky	20 000	20 000
3349	3349	2111	Život Úval - inzerce	250 000	250 000
	3399	2111	kultura	70 000	70 000
3412	3412	2132	Koupaliště - pronájem	330 005	436 456
	3519	2132	zdrav. střed.- pronájem	828 800	828 800
3612	3612	2111	byty - služby	2 950 832	2 950 832
3612	3612	2132	byty - pronájem	4 800 000	4 800 000
3613	3613	2111	nebytové služby	81 000	81 000
3613	3613	2132	nebytové - pronájem č.p. 203	179 395	179 395
3613	3613	2111	nebytové - služby č.p. 203	78 000	78 000
3613	3613	2132	nebytové - pronájem	400 000	400 000
5311/1	3613	2132	nájemné Policie ČR	1 063 000	1 359 720
3632	3632	2111	hřbitov - služby	250 000	250 000
	3749	2321	finanční dar PS Pražská-rozvoj města	300 000	300 000
3722	3722	2111	vratka za tříděný odpad	1 950 000	1 950 000
4351	4351	2111	pečovatelská služba - klienti	600 000	600 000
	5512	2111	hasiči - služby-byt	20 000	20 000
	5512	2132	hasiči - nájem-byt	24 000	24 000
	6171	2111	vývěska, kopírování	17 000	17 000
	6310	2141	příjmy z úroků	10 000	10 000
	6409	2132	cvičák-psi	4 400	4 400
	6409	2131	pronájem pozemků	65 000	65 000
6409	6409	2119	věcná břemena (ČEZ, Pod Slovany atd.)	300 000	300 000
0000		4112	Neinvestiční přijaté dotace ze SR	10 108 300	10 095 200
0000		4121	Neinvestiční přijaté dotace od obcí PS	100 000	100 000
0000		4121	Neinvestiční přijaté dotace od obcí (MP)	1 700 000	1 700 000
			Dotace knihovna projekt Rodinný klub Pavučinka- besedy	15 000	15 000
0000		4122	pečovatelská sl. - příspěvek KU	1 916 100	1 916 100
Příjmy z daně, dotace poplatky, pronájem a ostatní)				249 201 230	262 757 681
Financování z vlastních zdrojů				87 024 229	54 877 883
		8115	rezerva z přebytku 2023	20 000 000	13 900 000
		8123	Nový úvěr- vodovodní obchvat Jiren	67 024 229	40 977 883
Příjmy celkem				336 225 459	317 635 564

Přehled výdajů jednotlivých kapitol a položek 2024

v Kč

Pol	Ukazatel	Návrh rozpočtu 2024	RO č.1	úroky	splátky úvěrů	Krytí krizové situace	Humanitární pomoc(UK)	vš.pokl.	Participativní rozpočet	Zastupitelstva obce	Volby	Správa	OSM/OSPR	ČSO	Sekrétariát	TSU	peč. sl.	senior taxi	Agentura SCSA	MP
5011	Platy zaměstnanců	28 253 000	28 253 000	6310		5213	6221	6409	6409/1	6112	6117	6171			6171/1	3639	4351	4351/1	5311	5311/1
5011	Platy zaměstnanců	28 253 000	28 253 000							0	0	17 771 000	17 771 000			1 923 000	1 700 000			5 349 000
5021	Ostatní osobní výdaje	1 822 000	1 959 000							0	0	1 537 000	1 537 000			0	0			0
5023	Odměny zastupitelů	3 030 000	3 310 000							3 310 000	0	0	0	0	0	0	0	0	0	0
5029	Refundace	30 000	30 000							0	0	0	0	0	0	0	0	0	0	0
5031	Sociální pojištění	8 185 750	8 285 750							827 500	0	4 804 750	4 804 750		480 750	425 000				1 337 250
5032	Zdravotní pojištění	2 946 870	2 982 870							297 900	0	1 729 710	1 729 710		173 070	153 000				481 410
5038	Ostatní pojistné	137 521	139 201							13 902	0	80 720	80 720		8 077	7 140				22 466
50xx	Osobní náklady celkem	44 405 141	44 959 821	0	0	0	0	0	0	4 449 302	0	25 923 180	25 923 180	0	2 584 897	0	2 285 140	0	0	7 190 126
5134	Prádlo, oděv, obuv	195 000	195 000									0	0	0	0	0	20 000			95 000
5136	Knihy, tisk	313 000	313 000							8 000		45 000	45 000	0	0	0	0	0	0	5 000
5137	DHIM	2 044 000	2 044 000							0	50 000	694 000	694 000	0	0	0	50 000			150 000
5139	Materiál	2 984 000	3 034 000							0	55 000	720 000	650 000	70 000	0	90 000	70 000			65 000
5151	Voda	720 000	720 000									75 000	75 000	0	0	0	0	0	0	0
5153	Plyn	4 377 950	4 377 950									682 500	682 500	0	0	0	0	0	0	0
5154	Elektrická energie	5 916 300	5 916 300									884 000	884 000	0	0	0	0	0	0	0
5156	Pohonné hmoty	610 000	610 000							0	75 000	75 000	75 000	0	0	200 000				210 000
5161	Služby pošt	695 000	695 000							0		650 000	650 000	0	0	0	0	0	0	0
5162	Telefony	614 000	614 000							0	50 000	350 000	350 000	0	0	0	12 000			80 000
5163	Pojištění+bank.popl.	1 210 000	1 210 000	80 000				1 100 000				0	0	0	0	0	0	0	0	0
5164	Nájemné	1 579 437	1 579 437					0		17 000		0	0	0	0	0	0	0	0	0
5166	Právní služby	750 000	750 000							0		750 000	750 000	0	0	0	0	0	0	0
5167	školení a vzdělávání	415 000	415 000							0	50 000	200 000	200 000	0	0	0	10 000			120 000
5168	Služby zpracování podkladů	915 000	915 000					165 000				0	0	0	0	0	0	0	0	0
5169	Nákup služeb	18 463 600	18 463 600					250 000		0	50 000	1 615 000	1 615 000	0	0	8 050 000	18 000	600 000	300 000	160 000
5171	Opravy a udržování	27 516 480	31 321 480					0		0		500 000	500 000	0	0	3 310 000	60 000			120 000
5172	Programové vybavení	3 378 000	3 378 000							0		3 100 000	3 100 000	0	0	0	10 000			200 000
5173	Cestovné	62 000	62 000							0	20 000	30 000	30 000	0	0	0	1 000			10 000
5175	Pohoštění	440 000	440 000							0	140 000	150 000	150 000	0	0	0	15 000			14 000
5213	Dopr. obslužnost	3 178 575	3 178 575									0	0	0	0	0	0	0	0	0
5194	Věcné dary	325 000	325 000							95 000		100 000	100 000	0	0	0	15 000			10 000
5329	Neinvestiční příspěvek	3 912 960	3 912 960					2 312 960				0	0	0	0	0	0	0	0	0
5331	Neinvest. příspěv. org.	46 821 803	46 821 803									0	0	0	0	26 209 403	0	0	0	0
5361	Nákup kolků	40 000	40 000									30 000	30 000	0	0	0	0	0	0	10 000
5362	Platby daní a poplatků	3 710 000	3 710 000					3 550 000				100 000	100 000	0	0	0	6 000			5 000
5492	Finanční dary	470 000	470 000							450 000		0	0	0	0	0	0	0	0	0
5499	Převody do soc. fondu	1 980 000	1 980 000									0	0	0	0	0	0	0	0	0
5222	příspěvky spolkům	1 200 000	1 200 000									0	0	0	0	0	0	0	0	0
5903	Krytí krizové situace	77 959	77 959				77 959					0	0	0	0	0	0	0	0	0
51-9xx	úroky	134 853 110	138 770 064	80 000	0	77 959	0	9 357 960	0	1 060 000	0	10 750 500	10 680 500	70 000	0	26 209 403	487 000	600 000	300 000	1 254 000
5141	úroky	3 168 015	3 233 488	3 233 488								0	0	0	0	0	0	0	0	0
5144	Poplatek úvěr	0	0									0	0	0	0	0	0	0	0	0
5XXX	Neinvest. výdaje	182 426 265	186 963 373	3 313 488	0	77 959	0	9 357 960	0	5 509 302	0	36 673 680	36 603 680	70 000	2 584 897	26 209 403	2 772 140	600 000	300 000	8 444 126
6111	Programové vybavení	0	0									0	0	0	0	0	0	0	0	0
6121	Budovy, haly a stavby	59 585 267	56 426 000					0				0	0	0	0	0	0	0	0	0
6121	Projektová dokumentace	8 203 550	8 203 550					0	0			0	0	0	0	0	0	0	0	0
6123	Dopravní prostředky	800 000	1 600 000									1 600 000	1 600 000	0	0	0	0	0	0	0
6125	Výpočetní technika	240 000	240 000									240 000	240 000	0	0	0	0	0	0	0
6130	Pozemky	5 740 255	5 740 255					1 495 000				0	0	0	0	0	0	0	0	0
6349	Vodovodní obchvat Jíren	0	40 977 883					40 977 883				0	0	0	0	0	0	0	0	0
6351	Investiční příspěvek	72 656 882	8 641 920					0	600 000			0	0	0	0	4 258 080	0	0	0	0
8115	Rezervy na projekty	119 327	1 479 579					1 479 579				0	0	0	0	0	0	0	0	0
6XXX	Investiční výdaje	147 345 281	123 309 187	0	0	0	0	43 952 462	600 000	0	0	1 840 000	1 840 000	0	0	4 258 080	0	0	0	0
8124	Splátky jistiny	6 453 913	7 363 004		7 363 004							0	0	0	0	0	0	0	0	0
8XXX	Splátky jistiny	6 453 913	7 363 004	0	7 363 004	0	0	0	0	0	0	0	0	0	0	0	0	0	0	0
8115	Financování -develop	0	0									0	0	0	0	0	0	0	0	0
Celkem	výdaje kapitol	336 225 459	317 635 564	3 313 488	7 363 004	77 959	0	53 310 422	600 000	5 509 302	0	38 513 680	38 443 680	70 000	2 584 897	30 467 483	2 772 140	600 000	300 000	8 444 126
Bospodářský	výsledek	0	0									0	0	0	0	0	0	0	0	0

Zpracoval: Ing. Alexis Kimbembe

Přehled výdajů jednotlivých kapít:

v Kč

Pol	Ukazatel	kronika	Hotel Budka	Knihovna	ŽÚ	kultura	Byty	OIG/OSM	TŠO	DPS	OSM	TŠO	Nebyty	OIG/OSM	TŠO	Hasiči	Zdr.stř.	Tesko	Hřbitov	OSM	TŠO	Koupaliště	OIG/OSM	TŠO	Hřiště	
		3319	3613/1	3314	3349	3399	3612			3612/77			3613			5512	3519	3429	3632			3412			3412	
5011	Platy zaměstnanců	0		1 510 000	0			0		0							0									
5021	Ostatní osobní výdaje	12 000		50 000	240 000			0		0						120 000										
5023	Odměny zastupitelů	0		0	0			0		0						0										
5029	Refundace	0		0	0			0		0						30 000										
5031	Sociální pojištění	3 000		377 500	0			0		0						30 000										
5032	Zdravotní pojištění	1 080		135 900	0			0		0						10 800										
5038	Ostatní pojistné	50		6 342	0			0		0						504										
50xx	Osobní náklady celkem	16 130	0	2 079 742	240 000	0	0	0	0	0	0	0	0	0	0	191 304	0	0	0	0	0	0	0	0	0	
5134	Prádlo, oděv, obuv							0		0						80 000									0	
5136	Knihy, tisk	5 000		250 000				0		0						0									0	
5137	DHM			120 000		120 000	400 000	400 000	0	30 000	30 000	0	0	0	0	280 000									0	
5139	Materiál	4 000		50 000		100 000	50 000	50 000	0	320 000	320 000	0	0	0	0	70 000		50 000		30 000	20 000				0	
5151	Voda		32 000	5 000			30 000	30 000		500 000	500 000		30 000	30 000		3 000		10 000		10 000					0	
5153	Plyn		343 200	9 750			234 000	234 000		1 815 000	1 815 000		975 000	975 000		123 500										0
5154	Elektrická energie		260 000	230 100			195 000	195 000		585 000	585 000		605 800	605 800		106 400		0	0				0			60 000
5156	Pohonné hmoty						0	0		0					0	50 000										0
5161	Služby pošt			5 000	40 000			0		0					0	0										0
5162	Telefony			12 000				0		60 000	60 000				0	40 000										0
5163	Pojištění+bank.popl.							0		0					0	30 000										0
5164	Nájemné			192 000		80 000		0	0	0					0	0										0
5166	Právní služby							0		0					0	0										0
5167	Školení a vzdělávání			5 000				0		0					0	0										0
5168	Služby zpracování podkladů							0		0					0	30 000										0
5169	Náкуп služeb	100 000	0	57 000	500 000	1 060 000	1 420 000	1 420 000	0	220 000	220 000		300 000	300 000	0	50 000	80 000	0	50 000	50 000	0		0	0	330 000	
5171	opravy a udržování		300 000	30 000		1 740 000	1 740 000	1 740 000	0	600 000	500 000	100 000	3 170 000	3 170 000	0	260 000	350 000	0	100 000	100 000	0	500 000	500 000	0	500 000	
5172	Programové vybavení	8 000		30 000				0		0					0	30 000										0
5173	Cestovné			1 000				0		0					0	0										0
5175	Pohoštění			1 000		110 000		0		0					0	10 000										0
5213	Dopr. obslužnost							0		0					0	0										0
5194	Věcné dary					105 000		0		0					0	0										0
5329	Neinvestiční příspěvek							0		0					0	0										0
5331	Neinvest. přisp. org.							0		0					0	0										0
5361	Náкуп kolků							0		0					0	0										0
5362	Platby daní a poplatků			4 000		15 000		0		0			30 000	30 000		0										0
5492	Finanční dary					20 000		0		0					0	0										0
5499	Převody do soc. fondu							0		0					0	0										0
5222	příspěvky spolkům							0		0					0	0										0
5903	Krytí krizové situace							0		0					0	0										0
51-9xx		117 000	935 200	1 001 850	540 000	1 610 000	4 069 000	4 069 000	0	4 130 000	4 030 000	100 000	5 110 800	5 110 800	0	1 162 900	430 000	0	210 000	190 000	20 000	500 000	500 000	0	890 000	
5141	Droky							0		0			0	0		0										0
5144	Poplatek (užš)							0		0			0	0		0										0
5XXX	Neinvest. výdaje	133 130	935 200	3 081 592	780 000	1 610 000	4 069 000	4 069 000	0	4 130 000	4 030 000	100 000	5 110 800	5 110 800	0	1 354 204	430 000	0	210 000	190 000	20 000	500 000	500 000	0	890 000	
6111	Programové vybavení							0		0			0	0		0										0
6121	Budovy, haly a stavby		0	250 000		2 400 000	2 400 000	2 400 000	0	0	0	3 139 000	3 139 000	0	1 500 000	0	0	0	4 500 000	4 500 000	0					0
6121	Projektová dokumentace		600 000	30 000			0	0		0		0	0	0	0	0				0	60 000	60 000				0
6123	Dopravní prostředky						0	0		0			0	0	0	0										0
6125	Výpočetní technika						0	0		0			0	0	0	0										0
6130	Pozemky						0	0		0			0	0	0	0										0
6349	Vodovodní obchvat Jířen							0		0			0	0	0	0										0
6351	Investiční příspěvek							0		0			0	0	0	0										0
8115	Rezervy na projekty							0		0			0	0	0	0										0
6XXX	Investiční výdaje	0	600 000	280 000	0	0	2 400 000	2 400 000	0	0	0	0	3 139 000	3 139 000	0	0	1 500 000	0	0	0	0	4 560 000	4 560 000	0	0	
8124	Splátky jistiny							0		0			0	0	0	0										0
8XXX	Splátky jistiny	0	0	0	0	0	0	0	0	0	0	0	0	0	0	0	0	0	0	0	0	0	0	0	0	
8115	Financování -develop							0		0			0	0	0	0										0
Celkem	výdaje kapitól	133 130	1 535 200	3 361 592	780 000	1 610 000	6 469 000	6 469 000	0	4 130 000	4 030 000	100 000	8 249 800	8 249 800	0	1 354 204	1 930 000	0	210 000	190 000	20 000	5 060 000	5 060 000	0	890 000	
Hospodářský výsledek																										

Zpracoval: Ing. Alexis Kimbembe

Přehled výdajů jednotlivých kapitálů:

v Kč

Poř.	Ukazatel	OID/OSM	TSO	Spolky	OID/OSM	TSO	ZŠ	OID/OSM	TSO	SŠ	OE	TSO	č.p. 65	OID/OSM	TSO	MDM	OID/OSM	TSO	MŠ Pražská	OID/OSM	TSO	MŠ Koll.	OID/OSM	TSO	Jid. ZŠ	OID/OSM	TSO
5011	Platy zaměstnanců			3412			3112			3112/1			3114			3421			3111/303			3111/311			3141/309		
5021	Ostatní osobní výdaje																										
5023	Odměny zastupitelů																										
5029	Refundace																										
5031	Sociální pojištění																										
5032	Zdravotní pojištění																										
5038	Ostatní pojistné																										
50xx	Osobní náklady celkem	0	0	0	0	0	0	0	0	0	0	0	0	0	0	0	0	0	0	0	0	0	0	0	0	0	0
5134	Prádlo, oděv, obuv																										
5136	Knihy, tisk																										
5137	DHM											50 000		50 000													
5139	Materiál												30 000	30 000													
5151	Voda												20 000	20 000													
5153	Plyn												195 000	195 000													
5154	Elektrická energie	60 000			0	0	0	0	0	0	0		195 000	195 000													
5156	Pohonné hmoty																										
5161	Služby pošt																										
5162	Telefony												10 000	10 000													
5163	Pojištění+bank.popl.																										
5164	Nájemné	0	0	16 208	16 208	0	900 000	900 000	0	0	0																
5166	Právní služby																										
5167	Školení a vzdělávání																										
5168	Služby zpracování podkladů																										
5169	Nákup služeb	300 000	30 000	550 000	550 000	0	0	0	0	0	0		80 000	80 000		30 000	30 000	0	100 000	100 000	0	400 000	400 000	0	0	0	0
5171	Opravy a udržování	300 000	200 000		0	0	55 000	55 000	0	0	0		160 000	160 000		220 000	200 000	20 000	170 000	140 000	30 000	655 000	625 000	30 000	300 000	300 000	0
5172	Programové vybavení																										
5173	Cestovné																										
5175	Pohoštění																										
5213	Dopr. obslužnost																										
5194	Věcné dary																										
5329	Neinvestiční příspěvek									1 600 000	1 600 000	0															
5331	Neinvest. příspěv. org.						15 538 400	15 538 400								600 000	600 000	0				4 274 000	4 274 000		0	0	
5361	Nákup kolků																										
5362	Platby daní a poplatků																										
5492	Finanční dary																										
5499	Převody do soc. fondu																										
5222	příspěvky spolkům	0		1 200 000	1 200 000	0																					
5903	Krytí krizové situace																										
51-9xx		660 000	230 000	1 766 208	1 766 208	0	16 493 400	16 493 400	0	1 600 000	1 600 000	0	740 000	740 000	0	850 000	830 000	20 000	270 000	240 000	30 000	5 329 000	5 299 000	30 000	300 000	300 000	0
5141	Droky				0		0	0		0			0	0		0			0			0			0	0	
5144	Poplatek úvěr				0		0	0		0			0	0		0			0			0			0	0	
5XXX	Neinvest. výdaje	660 000	230 000	1 766 208	1 766 208	0	16 493 400	16 493 400	0	1 600 000	1 600 000	0	740 000	740 000	0	850 000	830 000	20 000	270 000	240 000	30 000	5 329 000	5 299 000	30 000	300 000	300 000	0
6111	Programové vybavení																										
6121	Budovy, haly a stavby	0		0			315 000	315 000		2 400 000	2 400 000			0						0					0	0	
6121	Projektová dokumentace	0					0	0		0	0			0	0					0	0				0	0	
6123	Dopravní prostředky																										
6125	Výpočetní technika																										
6130	Pozemky									4 145 255	4 145 255																
6349	Vodovodní obchvat Jíren																										
6351	Investiční příspěvek						3 783 840	3 783 840																			
8115	Rezervy na projekty						0	0		0																	
6XXX	Investiční výdaje	0	0	0	0	0	4 098 840	4 098 840	0	6 545 255	6 545 255	0	0	0	0	0	0	0	0	0	0	0	0	0	0	0	0
8124	Splátky jistiny																										
8XXX	Splátky jistiny	0	0	0	0	0	0	0	0	0	0	0	0	0	0	0	0	0	0	0	0	0	0	0	0	0	0
8115	Financování -develop																										
Celkem výdaje kapitálů		660 000	230 000	1 766 208	1 766 208	0	20 592 240	20 592 240	0	8 145 255	8 145 255	0	740 000	740 000	0	850 000	830 000	20 000	270 000	240 000	30 000	5 329 000	5 299 000	30 000	300 000	300 000	0
Hospodářský výsledek																											

Zpracoval: Ing. Alexis Kimbenbe

Přehled výdajů jednotlivých kapit.

v Kč

Pol.	Ukazatel	Jid. MŠ	MŠ Cuk.	OSM/OSM	TSO	Úz.plán	VO	OSM	TSO	Silnice	OSM/OSM	TSO	Provoz veřejné silniční dopravy	Pitná voda	OSM/OSM	TSO	Pitná voda obn.	OSM/OSM	TSO	Odvádění a čištění odpadních vod	OSM	TSO	Odvádění - obn.
5011	Platy zaměstnanců		3111/306			3635	3631			2212			2221	2310			2310/1			2321/38			2321/1
5021	Ostatní osobní výdaje																						
5023	Odměny zastupitelů																						
5029	Refundace																						
5031	Sociální pojištění																						
5032	Zdravotní pojištění																						
5038	Ostatní pojistné																						
50xx	Osobní náklady celkem	0	0	0	0	0	0	0	0	0	0	0	0	0	0	0	0	0	0	0	0	0	0
5134	Prádlo, oděv, obuv						0			0				0									
5136	Knihy, tisk						0			0				0									
5137	DHM						0			100 000		100 000	0										
5139	Materiál						150 000	150 000	0	1 100 000		1 100 000	0										
5151	Voda						0			15 000		15 000	0										
5153	Plyn						0			0		0											
5154	Elektrická energie						2 030 000	2 030 000	0	205 000		205 000	0	50 000	430 000	430 000				80 000	80 000		
5156	Pohonné hmoty						0			0		0											
5161	Služby pošt						0			0		0											
5162	Telefony						0			0		0											
5163	Pojištění+bank.popl.						0			0		0											
5164	Nájemné						0			24 229		24 229	0										
5166	Právní služby						0			0		0											
5167	Školení a vzdělávání						0			0		0											
5168	Služby zpracování podkladů						0			0		0											
5169	Nákup služeb	20 000	80 000	80 000	0	100 000	262 100	262 100	0	490 000		490 000	0	250 000	250 000	0				150 000	150 000	0	
5171	Opravy a udržování	50 000	280 000	250 000	30 000	100 000	450 000	100 000	350 000	14 211 480	*****	*****		100 000	100 000	0	3 000 000	*****	0	340 000	340 000	0	3 000 000
5172	Programové vybavení						0			0		0											
5173	Cestovné						0			0		0											
5175	Pohoštění						0			0		0											
5213	Dopr. obslužnost						0			0		0		3 178 575									
5194	Věcné dary						0			0		0											
5329	Neinvestiční příspěvek						0			0		0											
5331	Neinvest. přisp. org.	200 000	0				0			0		0											
5361	Nákup kolků						0			0		0											
5362	Platby daní a poplatků						0			0		0											
5492	Finanční dary						0			0		0											
5499	Převody do soc. fondu						0			0		0											
5222	příspěvky spolkům						0			0		0											
5903	Krytí krizové situace						0			0		0											
51-9xx	51-9xx	270 000	360 000	330 000	30 000	850 000	2 892 100	2 542 100	350 000	16 145 709	*****	*****	3 228 575	780 000	780 000	0	3 000 000	*****	0	570 000	570 000	0	3 000 000
5141	Dotoky						0			0		0											
5144	Poplatek úměr.						0			0		0											
5XXX	Neinvest. výdaje	270 000	360 000	330 000	30 000	850 000	2 892 100	2 542 100	350 000	16 145 709	*****	*****	3 228 575	780 000	780 000	0	3 000 000	*****	0	570 000	570 000	0	3 000 000
6111	Programové vybavení						0			0		0											
6121	Budovy, haly a stavby		34 580 000	34 580 000			592 000	592 000	0	6 100 000	6 100 000			350 000	350 000					50 000	50 000		
6121	Projektová dokumentace		300 000	300 000		913 550	0	0		2 650 000	2 650 000			0	0					3 500 000	3 500 000		
6123	Dopravní prostředky						0			0		0											
6125	Výpočetní technika						0			0		0											
6130	Pozemky						0			100 000	100 000												
6349	Vodovodní obchvat Jířen						0			0		0											
6351	Investiční příspěvek						0			0		0											
8115	Rezervy na projekty						0			0		0											
8115	Financování - develop						0			0		0											
6XXX	Investiční výdaje	0	34 880 000	34 880 000	0	913 550	592 000	592 000	0	8 850 000	8 850 000	0	0	350 000	350 000	0	0	0	0	3 550 000	3 550 000	0	0
8124	Splátky jistiny						0			0		0											
8XXX	Splátky jistiny	0	0	0	0	0	0	0	0	0	0	0	0	0	0	0	0	0	0	0	0	0	0
8115	Financování - develop						0			0		0											
	Celkem výdaje kapitól	270 000	35 240 000	35 210 000	30 000	1 763 550	3 484 100	3 134 100	350 000	24 995 709	*****	*****	3 228 575	1 130 000	1 130 000	0	3 000 000	*****	0	4 120 000	4 120 000	0	3 000 000
	Hospodářský výsledek																						

Zpracoval: Ing. Alexis Kimembe

Přehled výdajů jednotlivých kapitól

v Kč

Pol	Ukazatel	OSM	TSO	Inž.sítě-výstavba a obnova	OIB/OSM	TSO	Správa leanim kap	Sběr a svaz	OŽPDR	TSO	Ostatní nakládání s odpady	OŽPDR	TSO	Ochrana proti povodně	Ochrana přírody	OŽPDR	OSM	TSO	Rybníky	ZS hřiště	Park Satjam	Pohádkov á cesta	Park Úvaly	Dosádba Park Vinice
5011	Platy zaměstnanců			3633			1036	3722			3729			3744	3749				3749/2	3749/4	3749/5	3749/6	3749/1	3749/8
5021	Ostatní osobní výdaje																							
5023	Odměny zastupitelů																							
5029	Refundace																							
5031	Sociální pojištění																							
5032	Zdravotní pojištění																							
5038	Ostatní pojistné																							
50xx	Osobní náklady celkem	0	0	0	0	0	0	0	0	0	0	0	0	0	0	0	0	0	0	0	0	0	0	0
5134	Prádlo, oděv, obuv																							
5136	Knihy, tisk																							
5137	DHIM																							
5139	Materiál														200 000	200 000								
5151	Voda																							
5153	Flyn																							
5154	Elektrická energie																							
5156	Pohonné hmoty																							
5161	Služby pošt																							
5162	Telefony																							
5163	Pojištění+bank.popl.																							
5164	Nájemné																				350 000			
5166	Právní služby																							
5167	školení a vzdělávání																							
5168	Služby spracování podkladů																							
5169	Nákup služeb			450 000	150 000	300 000	100 000	6 150 000	50 000	6 100 000	70 000	0	70 000	66 500	1 950 000	400 000			*****	5 000				
5171	Opravy a udržování	3 000 000	0	100 000	100 000	0														0				
5172	Programové vybavení																							
5173	Cestovné																							
5175	Pohoštění																							
5213	Dopr. obslužnost																							
5194	Věcné dary																							
5329	Neinvestiční příspěvek																							
5331	Neinvest. přisp. org.																							
5361	Nákup kolků																							
5362	Platby daní a poplatků																							
5492	Finanční dary																							
5499	Převody do soc. fondu																							
5222	příspěvky spolkům																							
5903	Krytí krizové situace																							
51-9xx	Kapitál	3 000 000	0	550 000	250 000	300 000	100 000	6 150 000	50 000	6 100 000	70 000	0	70 000	66 500	2 150 000	600 000	0	*****	355 000	0	0	0	0	0
5141	Úroky																							
5144	Poplatek úvěr																							
5XXX	Neinvest. výdaje	3 000 000	0	550 000	250 000	300 000	100 000	6 150 000	50 000	6 100 000	70 000	0	70 000	66 500	2 150 000	600 000	0	*****	355 000	0	0	0	0	0
6111	Programové vybavení																							
6121	Budovy, haly a stavby			250 000	250 000																			
6121	Projektová dokumentace				0										150 000	150 000				0				
6123	Dopravní prostředky																							
6125	Výpočetní technika																							
6130	Pozemky																							
6349	Vodovodní obchvat Jíren																							
6351	Investiční příspěvek																							
8115	Rezervy na projekty	0	0	0	0	0	0	0	0	0	0	0	0	0	0	0	0	0	0	0	0	0	0	0
6XXX	Investiční výdaje	0	0	250 000	250 000	0	0	0	0	0	0	0	0	0	150 000	150 000	0	0	0	0	0	0	0	0
8124	Splátky jistiny																							
8XXX	Splátky jistiny	0	0	0	0	0	0	0	0	0	0	0	0	0	0	0	0	0	0	0	0	0	0	0
8115	Financování -develop																							
Celkem výdaje kapitól		3 000 000	0	800 000	500 000	300 000	100 000	6 150 000	50 000	6 100 000	70 000	0	70 000	66 500	2 300 000	750 000	0	*****	355 000	0	0	0	0	0
Hospodářský výsledek																								

Zpracoval: Ing. Alexis Kimembe

Přehled výdajů jednotlivých kapitol

v Kč					přededefin.		přededefin.	
Pol	Ukazatel	účetní a řádek	počet i	Cyklostezky	zeleň	Město	TSÚ	
		3749/3	3329	2212/1	3745	3745	3745	
5011	Platy zaměstnanců					28 253 000	0,00	
5021	Ostatní osobní výdaje					1 959 000	0,00	
5023	Odměny zastupitelů					3 310 000	0,00	
5029	Refundace					30 000	0,00	
5031	Sociální pojištění					8 285 750	0,00	
5032	Zdravotní pojištění					2 982 870	0,00	
5038	Ostatní pojistné					139 201	0,00	
50xx	Osobní náklady celkem	0	0	0	0	44 959 821	0,00	
5134	Prádlo, oděv, obuv					195 000	0,00	
5136	Knihy, tisk					313 000	0,00	
5137	DHM					2 044 000	0,00	
5139	Materiál					3 034 000	0,00	
5151	Voda					720 000	0,00	
5153	Plyn					4 377 950	0,00	
5154	Elektrická energie					5 916 300	0,00	
5156	Pohonné hmoty					610 000	0,00	
5161	Služby pošt					695 000	0,00	
5162	Telefony					614 000	0,00	
5163	Pojištění+bank.popl.					1 210 000	0,00	
5164	Nájemné					1 579 437	0,00	
5166	Právní služby					750 000	0,00	
5167	Školení a vzdělávání					415 000	0,00	
5168	Služby zpracování podkladů					915 000	0,00	
5169	Nákup služeb					10 413 600	0,00	
5171	Opravy a udržování					28 011 480	0,00	
5172	Programové vybavení					3 378 000	0,00	
5173	Cestovné					62 000	0,00	
5175	Pohoštění					440 000	0,00	
5213	Dopr. obslužnost					3 178 575	0,00	
5194	Věcné dary					325 000	0,00	
5329	Neinvestiční příspěvek					3 912 960	0,00	
5331	Neinvest. přisp. org.					20 612 400	0,00	
5361	Nákup kolků					40 000	0,00	
5362	Platby daní a poplatků					3 710 000	0,00	
5492	Finanční dary					470 000	0,00	
5499	Převody do soc. fondu					1 980 000	0,00	
5222	příspěvky spolkům					1 200 000	0,00	
5903	Krytí krizové situace					77 959	0,00	
51-9xx		0	0	0	0	101 032 702	0,00	
5141	Úroky					3 233 488	0,00	
5144	Poplatek úvr					0	0,00	
5XXX	Neinvest. výdaje	0	0	0	0	149 226 011	0,00	
6111	Programové vybavení					0	0,00	
6121	Budovy, haly a stavby		0	0		56 426 000	0,00	
6121	Projektová dokumentace		0	0		8 203 550	0,00	
6123	Dopravní prostředky					1 600 000	0,00	
6125	Výpočetní technika					240 000	0,00	
6130	Pozemky					5 740 255	0,00	
6349	Vodovodní obchvat Jíren					40 977 883	0,00	
6351	Investiční příspěvek					4 383 840	0,00	
8115	Rezervy na projekty					1 479 579	0,00	
6XXX	Investiční výdaje	0	0	0	0	119 051 107	0,00	
8124	Splátky jistiny					7 363 004	0,00	
8XXX	Splátky jistiny	0	0	0	0	7 363 004	0,00	
8115	Financování -develop					0	0,00	
	Celkem výdaje kapitol	0	0	0	0	275 640 122	0,00	
	Hospodářský výsledek						41 917 483	

Zpracoval: Ing. Alexis Kimembe

**Veřejnoprávní smlouva o poskytnutí dotace
dle § 102 zákona č. 128/2000 Sb., o obcích a ust. § 10 a násl. zákona č. 250/2000 Sb., o rozpočtových
pravidlech územních rozpočtů**

Název: HEWER, z.s.
Sídlo: Černokostelecká 2020/20, 100 00 Praha 10
Zastoupen: Jiří Boháček, předseda
IČO: 66000653
Bankovní spojení: Komerční banka a.s.
Číslo účtu: 35-7972330217/0100

(dále jen „**příjemce**“)

a

Město Úvaly

IČO: 00240931
Sídlo: Arnošta z Pardubic 95, 250 82 Úvaly
Zastoupeno: Bc. Markéta Rydvalová, starostka města
Pověřen k podpisu: Ing. Alexis Kimbembe, místostarosta města
Telefon: 281 091 111
E-mail: podatelna@mestouvaly.cz
Webové stránky: www.mestouvaly.cz
Datová schránka: pa3bvse

(dále jen „**poskytovatel**“ nebo jako „**město Úvaly**“)

(dále společně též jako „smluvní strany“)

v souladu s ust. § 102 zákona č. 128/2000 Sb., o obcích a ust. § 10 a násl. zákona č. 250/2000 Sb., o rozpočtových pravidlech územních rozpočtů, a v souladu s částí pátou zákona 500/2004 Sb., správní řád, uzavírají tuto **veřejnoprávní smlouvu o poskytnutí dotace z rozpočtu města Úvaly** (dále jen „**smlouva**“):

I. Předmět smlouvy

1. Předmětem této smlouvy je poskytnutí finanční podpory z rozpočtu města Úvaly ve formě dotace (dále jen „**dotace**“) na základě žádosti o individuální dotační podporu na poskytované terénní sociální služby osobní asistence u seniorů a osob se zdravotním postižením v Úvalech pro rok 2023 (dále jen „akce“).
2. Žadatel prohlašuje, že se seznámil s podmínkami poskytované individuální dotace a tyto podmínky přijímá v plném rozsahu.
3. Žadatel dotaci přijímá a zavazuje se touto smlouvou k jejímu řádnému využití, provedení vyúčtování a podrobení se kontrole v rozsahu stanovené právními předpisy a touto smlouvou.

II. Způsob poskytnutí dotace a její výše

1. Příjemci dotace je poskytována dotace **ve výši _____, - Kč (slovy: korun českých).**
2. Výše dotace může být snížena s ohledem na maximální přípustnou výši podpory v režimu *de minimis* a to dle aktuálního stavu v registru podpor *de minimis* v den podpisu smlouvy (čl. III. odst. 17 a 18 smlouvy).
3. Dotace bude příjemci poukázána jednorázově formou bezhotovostního převodu na bankovní účet příjemce 35-7972330217/0100 vedený u bankovního ústavu Komerční banka a.s..

III. Podmínky použití dotace, práva a povinnosti příjemce

1. Příjemce je oprávněn čerpat dotaci k realizaci akce nejpozději do **31.12.2024**. Prostředky dotace nelze převádět do roku následujícího. Čerpáním dotace se rozumí úhrada uznatelných nákladů vzniklých při realizaci akce uhrazením finančních prostředků v hotovosti nebo bankovním převodem ve prospěch dodavatele zboží (dodávek), služeb. Uznatelné náklady ve skutečné výši musí být vyúčtovány uhrazeny a promítnuty v účetnictví příjemce nejpozději do dne určeného v tomto odstavci.

2. Příjemce je oprávněn provádět podstatné změny akce jen s předchozím písemným souhlasem poskytovatele; za podstatné změny akce se považuje zejména podstatná změna rozpočtu, podstatná změna v obsahu, charakteru akce apod.
3. Dotace může být použita výhradně na činnosti v rozsahu schválené žádosti o dotační podporu. Příjemce je povinen použít dotaci maximálně hospodárným způsobem a výhradně k účelu v rozsahu schválené žádosti o dotační podporu. Dotace je poskytována výhradně na uznatelné náklady akce.
4. Příjemce zajistí ve svém účetnictví nebo daňové evidenci, v souladu s obecně platnými předpisy (zejména zákon č. 563/1991 Sb., o účetnictví, ve znění pozdějších předpisů), řádné a oddělené sledování čerpání dotace (např. na zvláštním účetním středisku).
5. Příjemce je povinen po dobu deseti let od konce roku, ve kterém došlo ke skončení akce uschovat žádost včetně povinných příloh, tuto smlouvu, originály dokladů, prokazujících čerpání dotace, dokumentaci o zadání veřejné zakázky, je-li zadávána, závěrečné finanční vyúčtování akce.
6. Příjemce je povinen vést a viditelně označit originálních účetních dokladů prokazujících použití dotace uvedením na výdajových dokladech, „hrazeno z dotace města Úvaly“. Příjemce zajistí, aby příjem dotace byl v peněžním deníku označen „dotace obce“. Veškeré doklady musí být uschovávány a archivovány minimálně po dobu 10 let od konce kalendářního roku, ve kterém došlo k ukončení akce.
7. Příjemce je povinen předložit poskytovateli neprodleně po ukončení akce, nejpozději však do 31. ledna kalendářního roku následujícího po roce, ve kterém byla dotace poskytnuta, finanční vyúčtování čerpání dotace.
8. Při finančním vypořádání předloží příjemce kopie všech prvotních účetních dokladů vztahujících se k poskytnuté dotaci. Ke každému účetnímu dokladu musí být přiložen doklad o jeho úhradě (bankovní výpis či pokladní doklad). Současně s kopiemi účetních dokladů musí příjemce předložit při finančním vypořádání poskytovateli k nahlédnutí originály veškerých účetních dokladů vztahujících se k poskytnuté dotaci ve výši vyčerpaných peněžních prostředků poskytnuté dotace. Účetní doklady, zejména faktury tj. účet za provedenou práci nebo zboží, které bylo dodáno, musejí být označeny identifikací dotace (zkráceným názvem dotace apod.). Doklad o úhradě zálohy/dílčí platby bez vyúčtování této zálohy/dílčí platby nelze považovat za doklad k závěrečnému finančnímu vypořádání dotace a za uznatelný výdaj. Spolu s finančním vypořádáním dotace je příjemce povinen předložit poskytovateli vyhodnocení použití poskytnuté dotace s popisem realizace a zhodnocením realizovaných aktivit (závěrečná zpráva) v rozsahu jedné strany A4; přílohou závěrečné zprávy je zejména fotodokumentace, výstupy z akcí a činnosti. Součástí vyúčtování je prokázání případného spolufinancování ze strany příjemce dotace nebo prostředky pocházející z jiného dotačního programu/titulu.
9. Příjemce je povinen průběžně a bez zbytečného odkladu informovat poskytovatele o všech změnách, které by mohly při vymáhání zadržovaných nebo neoprávněně použitých prostředků dotace zhoršit jeho pozici věřitele nebo dobytost jeho pohledávky. Zejména je příjemce povinen oznámit poskytovateli do 15 dnů ode dne, kdy došlo k události, skutečnosti, které mají nebo mohou mít za následek zánik, transformaci, sloučení, změnu statutárního zástupce apod., či změnu vlastnického vztahu k věci, na niž se dotace poskytuje.
10. Příjemce se tímto výslovně zavazuje, že kdykoliv na základě výzvy umožní kontrolu vynaložených prostředků vyplývající ze zákona č. 320/2001 Sb., o finanční kontrole ve veřejné správě a o změně některých zákonů, ve znění pozdějších předpisů, respektive na základě výzvy předloží ke kontrole městem Úvaly vynaložených prostředků, které jsou předmětem kontroly dotace.
11. Příjemce je povinen do 15 dnů oznámit poskytovateli zahájení insolvenčního řízení, vstup právnické osoby do likvidace, změnu statutárního orgánu nebo jeho člena, změnu názvu, bankovního spojení, sídla či adresy. Příjemce, který je obchodní korporací dle zákona č. 90/2012 Sb., o obchodních korporacích, je povinen zaslat poskytovateli informaci o přeměně společnosti, jejíž součástí je projekt přeměny, a to alespoň 1 měsíc přede dnem, kdy má být přeměna schválena způsobem stanoveným zákonem. U ostatních právnických osob je příjemce povinen oznámit poskytovateli přeměnu právnické osoby do 15 dnů od rozhodnutí příslušného orgánu.
12. Příjemce souhlasí se zveřejněním svého názvu (obchodní firmy), IČ, adresy sídla, názvu akce a výše poskytnuté dotace na webových stránkách, jakož i v jakýchkoli jiných publikačních nebo mediálních výstupech města Úvaly.

13. Příjemce se zavazuje, že při jakékoli prezentaci akce bude uvádět obec jako poskytovatele části finančních prostředků. Příjemce se zavazuje zřetelně a viditelně na svých internetových stránkách, tiskovinách, propagačních, informačních materiálech, pokud je vydává k projektu, na pozvánkách, dresích sdělení, že „akci/činnost podporuje město Úvaly“, případně obdobné sdělení a logo anebo znak města Úvaly. Příjemce se rovněž zavazuje, že bude slovně prezentovat poskytovatele v médiích a na tiskových konferencích pořádaných u příležitosti projektu, oficiálně pozvat zástupce poskytovatele na konání akce.
14. Při použití loga nebo znaku města Úvaly je příjemce povinen dodržet zásady pro jejich použití uvedené na webu města Úvaly. Logo a znak města Úvaly jsou dostupné v tiskové podobě na webových stránkách města Úvaly.
15. Příjemce se zavazuje zasílat poskytovateli v dostatečném předstihu pozvánky doručení do podatelny městského úřadu nebo v elektronické podobě na email podatelna@mestouvaly.cz, na veřejná vystoupení a umožnit na ně zástupcům poskytovatele volný vstup.
16. Příjemce se zavazuje, že jak při realizaci akce, tak po jeho ukončení, bude dbát dobrého jména poskytovatele a akci realizovat v souladu s právními předpisy.
17. Na poskytnutí dotace nemá příjemce právní nárok.
18. Podpora poskytnutá dle této smlouvy byla smluvními stranami vyhodnocena jako opatření nezakládající veřejnou podporu podle čl. 107 odst. 1 Smlouvy o fungování evropské unie (dříve čl. 87 odst. 1 Smlouvy o založení Evropského společenství, když však příjemce výslovně bere na vědomí, že kompetentním orgánem k posouzení slučitelnosti poskytnuté podpory se společným trhem v případě, že by se jednalo o veřejnou podporu, je toliko Komise (ES). Komise (ES) je oprávněna uložit příjemci podpory navrácení veřejné podpory, spolu s příslušným úrokem. Příjemce podpory podpisem této smlouvy stvrzuje, že byl s touto skutečností seznámen.
19. Příjemce podpory dle této smlouvy se zavazuje vrátit poskytovateli bez zbytečného odkladu poskytnutou podporu včetně úroků podle Nařízení komise v případě, že se jeho prohlášení v předchozím odstavci uvedené prokáže jako nepravdivé, či pokud Komise (ES) rozhodne podle přímo aplikovatelného právního předpisu (Nařízení Rady (ES) č. 659/1999 ze dne 22. března 1999, kterým se stanoví prováděcí pravidla k článku 93 Smlouvy o ES) buď o vrácení podpory, prozatímním navrácení podpory nebo o pozastavení podpory.

IV. Kontrola využití poskytnuté dotace

1. Poskytovatel prostřednictvím jím pověřených osob je oprávněn, v souladu se zvláštním právním předpisem, kdykoli provést kontrolu dodržení podmínek použití dotace.
2. Příjemce je povinen v průběhu trvání smlouvy, i po skončení účinnosti smlouvy, vytvářet podmínky k provádění kontroly a umožnit kontrolu čerpání a využití dotace. V této souvislosti je příjemce povinen zejména umožnit kontrolním orgánům nahlédnout do účetní evidence a záznamů o poskytované službě, v případě, že je povinen účetní evidenci vést, popř. vstupovat do souvisejících prostor. Příjemce je povinen umožnit výkon kontroly dle odst. 1 tohoto článku, poskytnout potřebnou součinnost všem osobám oprávněným k provádění kontroly. Příjemce je povinen předložit kontrolním orgánům poskytovatele kdykoliv na vyžádání k nahlédnutí veškeré účetní záznamy vztahující se k účelu dotace a předmětu smlouvy, umožnit kontrolu souvisejících skutečností (dále jen „podklady“) a strpět i předložení veškerých účetních záznamů, které nemají přímý vztah k předmětu smlouvy (např. v případě nepřímých společných nákladů); v odůvodněných případech umožnit kontrolním orgánům zajištění originálních účetních záznamů, vč. podkladů.
3. Příjemce je povinen poskytnout součinnost při výkonu kontroly poskytnuté dotace, zejména předložit kontrolním orgánům poskytovatele kdykoliv k nahlédnutí originály všech účetních dokladů prokazujících využití prostředků dotace v souladu s účelem akce, jakož i všech podkladových materiálů využitých na akci nebo uložených k archivaci.
4. Příjemce je povinen umožnit poskytovateli provést kontrolu jak v průběhu, tak i po ukončení realizace akce nebo jejich jednotlivých etap, a to ještě po dobu deseti let od ukončení financování akce ze strany poskytovatele.

5. Za dodržení účelu, na který byla dotace poskytnuta, a za pravdivost i správnost závěrečného finančního vyúčtování odpovídá osoba oprávněná jednat jménem příjemce, která tuto skutečnost na vyúčtování písemně potvrdí.

V. Důsledky porušení povinností příjemce

1. V případě, že příjemce po ukončení akce, nejpozději do **31.12.2024** nevrátí převodem na účet poskytovatele nevyčerpané prostředky dotace, považují se tyto prostředky za zadržené ve smyslu zákona o rozpočtových pravidlech územních rozpočtů. Příjemce je v takovém případě povinen poskytovateli vrátit tyto zadržené prostředky.
2. V případě, že příjemce po ukončení akce nejpozději do **31.1.2025** nepředloží finanční vyúčtování dotace, považují se poskytnuté prostředky dotace za zadržené ve smyslu zákona o rozpočtových pravidlech územních rozpočtů. Příjemce je v takovém případě povinen poskytovateli vrátit tyto zadržené prostředky.
3. V případě neoprávněného použití dotace nebo její části je příjemce povinen poskytnutou dotaci, případně její část, k níž se neoprávněné použití vztahuje, vrátit na účet poskytovatele. Prostředky se považují za neoprávněně použité počínaje dnem, kdy byly použity v rozporu s touto smlouvou.
4. Za neoprávněné použití dotace se považuje zejména:
 - a) provedení změny v akci, k níž je třeba předchozí písemný souhlas poskytovatele, bez takového souhlasu,
 - b) použití poskytnuté dotace (případně její části) v rozporu s účelem, který je stanoven touto smlouvou.,
 - c) nedodržení termínů pro použití dotace stanovených touto smlouvou,
 - d) realizace akce v rozporu s právními předpisy, např. příjemce, je-li zadavatelem veřejné zakázky podle zákona č. 134/2016 Sb., o zadávání veřejných zakázek, ve znění pozdějších předpisů, nerealizuje veřejné zakázky v souladu s tímto zákonem,
 - e) vedení účetnictví způsobem, který je v rozporu s čl. III. odst. 4 až 7 této smlouvy a nelze z něj zjistit, zda byla dotace použita v souladu s touto smlouvou.
5. V případě odstoupení od smlouvy je příjemce povinen poskytnutou dotaci vrátit poskytovateli ve lhůtě do 30 dnů po doručení odstoupení. Nevrátí-li příjemce dotaci v tomto termínu, považují se veškeré finanční prostředky poskytnuté do doby odstoupení za zadržené ve smyslu zákona o rozpočtových pravidlech územních rozpočtů, kdy příjemce je povinen vrátit poskytnuté finanční prostředky.
6. V případě porušení povinnosti příjemce vyplývající pro něj z této smlouvy nebo pravidel příslušného dotačního programu a toto porušení není porušením rozpočtové kázně podle odst. 1 až 4 je poskytovatel oprávněn uplatnit a požadovat zaplacení smluvní pokuty ve výši 5 % až 100% poskytnuté dotace v závislosti na míře porušení podmínek dotace nebo této smlouvy. Tím není dotčeno právo poskytovatele na náhradu škody. Příjemce je povinen uhradit poskytovateli tuto smluvní pokutu na základě písemné výzvy a ve lhůtě stanovené touto výzvou. Ve výzvě poskytovatel rovněž označí povinnost, která byla porušena.
7. Veškeré platby jako důsledky porušení závazků provede příjemce formou bezhotovostního převodu na účet poskytovatele, v termínu a na číslo účtu, které poskytovatel příjemci sdělí.

VI. Změny, ukončení a odstoupení od smlouvy

1. Tuto smlouvu lze měnit jen po vzájemné dohodě obou smluvních stran, se souhlasem Krajského úřadu Středočeského kraje, a to písemnou dohodou ve smyslu ust. § 166 zákona č. 500/2004 Sb., správní řád, ve znění pozdějších předpisů, formou číslovaných dodatků.
2. Závazkový vztah založený touto smlouvou lze ukončit na základě písemné dohody smluvních stran nebo odstoupením.
3. Dojde-li ze strany příjemce k závažnému porušení smlouvy nebo pravidel příslušného dotačního programu a poskytovatel takovou skutečnost zjistí, je poskytovatel oprávněn od této smlouvy odstoupit písemným oznámením doručeným příjemci; závažným porušením smlouvy se rozumí
 - a) neoprávněné použití dotace podle čl. V. této smlouvy,
 - b) nedodržení podmínek použití dotace uvedených v čl. III. odst. 1 až 10 této smlouvy,
 - c) poruší pravidla veřejné podpory,
 - d) svým jednáním poruší rozpočtovou kázeň dle zákona č. 250/2000 Sb., o rozpočtových pravidlech územních rozpočtů, ve znění pozdějších předpisů, příjemce uvedl nepravdivé, neúplné nebo zkreslené údaje, na které se váže uzavření této Smlouvy,

- e) příjemce uvedl nepravdivé, neúplné nebo zkreslené údaje, na které se váže uzavření této Smlouvy,
 - f) stane se v průběhu čerpání dotace a schválením vyúčtování dotace nezpůsobilým příjemcem dotace pro danou oblast podpory,
 - g) opakovaně neplní povinnosti stanovené Smlouvou, i když byl k jejich nápravě vyzván poskytovatelem.
4. Poskytovatel může od smlouvy odstoupit v dále v případě, že je příjemce v likvidaci, úpadku nebo insolvenční a nebo pokud lze se zřetelem ke všem okolnostem důvodně předpokládat, že příjemce nebude schopen řádně a včas splnit podstatnou část svých peněžitých závazků (hrozící úpadek nebo úpadek).
 5. Pro případ, kdy příjemce nebude schopen zajistit realizaci akce nebo z vlastního rozhodnutí nebude akci realizovat, je kterákoli ze smluvních stran oprávněna od smlouvy odstoupit. V takovém případě se příjemce zavazuje již přijatou dotaci vrátit poskytovateli do 15 dnů po odstoupení.
 6. Odstoupení od smlouvy má za následek, že poskytovatel nepoukáže příjemci dotaci a příjemce se jí nemůže platně domáhat. Pokud poskytovatel odstoupí od smlouvy poté, co dotaci poukázal, postupuje příjemce podle čl. VI odst. 3 této smlouvy.

VII. Společná a závěrečná ustanovení

1. Není-li v této smlouvě uvedeno jinak, je k úkonům podle této smlouvy jménem poskytovatele oprávněn starosta města Úvaly. Toto ustanovení se vztahuje i na podpis dodatků k této smlouvě a na odstoupení od této smlouvy.
2. Poskytnutí dotace je v souladu se zákonem č. 128/2000 Sb., o obcích, ve znění pozdějších předpisů, a zákonem č. 250/2000 Sb., o rozpočtových pravidlech územních rozpočtů, ve znění pozdějších předpisů (dále jen „zákon o rozpočtových pravidlech územních rozpočtů“).
3. Dotace je ve smyslu zákona č. 320/2001 Sb., o finanční kontrole ve veřejné správě a o změně některých zákonů (zákon o finanční kontrole), veřejnou finanční podporou a vztahují se na ni všechna ustanovení tohoto zákona.
4. Vztahy touto smlouvou neupravené se řídí příslušnými ustanoveními zákona č. 250/2000 Sb., o rozpočtových pravidlech územních rozpočtů, zákona č. 128/2000 Sb. o obcích, zákona č. 500/2004 Sb., správní řád, za subsidiárního využití zákona 89/2012 Sb., občanský zákoník.
5. Smluvní strany sjednávají, že pokud by bylo jedno z výše uvedených ustanovení zcela nebo zčásti právně neúčinné, zůstává tím nedotčena právní účinnost ostatních ustanovení. Totéž platí i pro případ smluvní mezery.
6. Smluvní strany se dohodly na způsobu doručování písemností tak, že lze zásilku zaslat prostřednictvím datové schránky anebo doporučenou zásilkou, která je podána k přepravě držitelem poštovní licence na adresu smluvních stran uvedených v záhlaví této smlouvy. V případě, že se některou ze smluvních stran odeslaná písemnost prostřednictvím držitele poštovní licence vrátí jako nedoručená, považuje se za doručenu dnem následujícím po dni otisku razítka na zásilce, kdy byla poštou odesílateli vrácena; zásilky odeslané prostřednictvím datové schránky se považují za přijaté následující den po umístění do datové schránky příjemce zásilky v systému datových schránek.
7. Písemným kontaktem pro účely této smlouvy se rozumí kontaktní adresa pro písemnou korespondenci prostřednictvím držitele poštovní licence, ID datové schránky smluvní strany, jakož i kontakt i e-mailem, který si strany předaly.
8. Příjemce výslovně prohlašuje, že souhlasí s odesláním finančních transakcí vyplývajících z této smlouvy na transparentní účet města Úvaly a je seznámen, že bankovní ústav může na takovém účtu nejméně tyto informace: - zaúčtovaná částka a měna, datum připsání platby na účet, - popis platby, - název a číslo účtu plátce, - zpráva pro příjemce, - variabilní, - konstantní, - specifický symbol, a i další text byl-li plátcem uveden jakož i text uvedený smluvní stranou k identifikaci platby směrem k veřejnosti.
9. Příjemce prohlašuje, že bere na vědomí, že město Úvaly shromažďují osobní údaje druhé smluvní strany, jejich zaměstnanců nebo členů v rozsahu uvedeném touto smlouvou včetně všech případných dodatků smlouvy, zejména jména a příjmení osob, které smlouvu podepisují za smluvní strany, jména a příjmení osob uvedených jako kontakty, včetně případných poskytnutých či uvedených e-mailů a telefonních čísel, v souladu s Nařízením Evropského parlamentu a Rady č. 2016/679, obecné nařízení o ochraně osobních údajů (GDPR) a zákonem č. 110/2019 Sb., o zpracování osobních údajů, a to za účelem realizace této

smlouvy. Osobní údaje shromážděné v souvislosti s touto smlouvou nebudou jiným způsobem smluvními stranami využívány, ledaže tak výslovně vyplývá z právních předpisů platných v České republice nebo byl výslovně poskytnut souhlas subjektem osobních údajů.

10. Smluvní strany sjednávají, že příjemce není oprávněn převést bez předchozího písemného souhlasu města Úvaly svá práva a závazky, vyplývající z této smlouvy na třetí osobu, zejména není oprávněn postoupit jakékoliv peněžité pohledávky za městem Úvaly vzniklé v souvislosti s touto smlouvou.
11. Uzavření této smlouvy schválila Rada města Úvaly **R-[doplň město Úvaly po schválení]** ze dne **[doplň město Úvaly po schválení]** a pověřila **Ing. Alexise Kimbembe místostarostu k jejímu podpisu.**
12. Tato smlouva nabývá platnosti a účinnosti dnem podpisu poslední smluvní stranou za schválení Radou města Úvaly.
13. Tato smlouva je vyhotovena v **3** stejnopisech s platností originálu, z nichž město Úvaly obdrží **dvě** vyhotovení smlouvy a příjemce dotace obdrží **jedno** vyhotovení
14. S odkazem na ust. § 3 odst. 2 písm. k) zákona 340/2015 Sb. o registru smluv, není povinnost tuto smlouvu registrovat v Registru smluv.
15. Smluvní strany po přečtení této smlouvy prohlašují, že souhlasí s jejím obsahem, což stvrzují svými podpisy.

V Úvalech dne **[doplň se při podpisu]**

V **[doplň se při podpisu]** dne **[doplň se při podpisu]**

Za město Úvaly jako poskytovatele dotace

Za příjemce

Ing. Alexis Kimbembe
místostarosta

[doplň se]
[doplň se]



Město Úvaly

Zastupitelstvo města

Obecně závazná vyhláška města Úvaly o nočním klidu

Zastupitelstvo města Úvaly se na svém zasedání dne2024 usnesením č. Z- .../2024 usneslo vydat na základě ustanovení § 10 písm. d) a ustanovení § 84 odst. 2 písm. h) zákona č. 128/2000 Sb., o obcích (obecní zřízení), ve znění pozdějších předpisů, a na základě ustanovení § 5 odst. 7 zákona č. 251/2016 Sb., o některých přestupcích, ve znění pozdějších předpisů tuto obecně závaznou vyhlášku:

Čl. 1 Předmět

Předmětem této obecně závazné vyhlášky je stanovení výjimečných případů, při nichž je doba nočního klidu vymezena dobou kratší nebo při nichž nemusí být doba nočního klidu dodržována.

Čl. 2 Doba nočního klidu

Dobou nočního klidu se rozumí doba od dvacáté druhé do šesté hodiny.¹

Čl. 2 Stanovení výjimečných případů, při nichž je doba nočního klidu vymezena dobou kratší nebo při nichž nemusí být doba nočního klidu dodržována

- (1) Doba nočního klidu nemusí být dodržována:
 - a) v noci z 31. prosince na 1. ledna **z důvodu konání oslav příchodu nového roku**
 - b) v noci z 30. dubna na 1. května **z důvodu konání oslav pálení čarodějnic**

- (2) Doba nočního klidu se vymezuje od 0.30 do 6.00 hodin, a to v následujících případech:
 - a) v noci z 18. května na 19. května 2024 **z důvodu konání tradiční akce Highland Games**
 - b) v noci z 15. června na 16. června 2024 **z důvodu konání tradiční akce Ukončení sezóny SK Úvaly**

¹ dle ustanovení § 5 odst. 7 zákona č. 251/2016 Sb., o některých přestupcích, platí, že: „Dobou nočního klidu se rozumí doba od dvacáté druhé do šesté hodiny. Obec může obecně závaznou vyhláškou stanovit výjimečné případy, zejména slavnosti nebo obdobné společenské nebo rodinné akce, při nichž je doba nočního klidu vymezena dobou kratší nebo při nichž nemusí být doba nočního klidu dodržována“

- c) v noci z 29. června na 30. června 2024 **z důvodu konání tradiční akce Zahájení sezóny na koupališti**
- d) v noci z 17. srpna na 18. srpna 2024 **z důvodu konání tradiční akce Zahájení sezóny SK Úvaly**
- e) v noci z 30. srpna na 31. srpna 2024 **z důvodu konání tradiční akce koncert kapely Divokej Bill**
- f) v noci z 31. srpna na 1. září 2024 **z důvodu konání tradiční akce Ukončení sezóny na koupališti**
- g) v noci z 21. června na 22. června 2024, v noci z 19. července na 20. července 2024, v noci z 9. srpna na 10. srpna 2024, v noci z 23. srpna na 24. srpna 2024, v noci z 6. září na 7. září 2024 **z důvodu tradičního promítání letního kina**

Čl. 3

Zrušující ustanovení

Zrušuje se obecně závazná vyhláška města Úvaly o nočním klidu ze dne 27.4. 2023.

Čl. 4

Účinnost

Tato vyhláška nabývá účinnosti počátkem patnáctého dne následujícího po dni jejího vyhlášení.

Ing. Alexis Kimbembe
místostarosta

Bc. Markéta Rydvalová
starosta

Dodatek č. 1

ke Smlouvě o pověření k poskytování služby obecného hospodářského zájmu číslo S-1528/SOC/2023/1

Středočeský kraj

se sídlem: Zborovská 11, 150 21 Praha 5

IČO: 70891095

(dále jen „Kraj“)

a

Město Úvaly

se sídlem: Arnošta z Pardubic 95, 250 82 Úvaly

zástupce: Bc. Markéta Rydvalová, starostka

IČO: 00240931

(dále jen „Poskytovatel sociálních služeb“)

uzavírají podle § 1746 odst. 2 zákona č. 89/2012 Sb., občanského zákoníku, a v souladu s Rozhodnutím Komise ze dne 20. prosince 2011 o použití čl. 106 odst. 2 Smlouvy o fungování Evropské unie na státní podporu ve formě vyrovnávací platby za závazek veřejné služby udělené určitým podnikům pověřeným poskytováním služeb obecného hospodářského zájmu (2012/21/EU) tento dodatek ke Smlouvě o pověření k poskytování služby obecného hospodářského zájmu (dále jen „dodatek“).

Článek I.

Úvodní ustanovení

1. Smluvní strany spolu uzavřely dne 17. 3. 2023 Smlouvu o pověření k poskytování služby obecného hospodářského zájmu č. S-1528/SOC/2023, (dále jen „Smlouva o pověření“), dle ust. § 1746 odst. 2 zákona č. 89/2012 Sb., občanského zákoníku, a v souladu s Rozhodnutím Komise ze dne 20. prosince 2011 o použití čl. 106 odst. 2 Smlouvy o fungování Evropské unie na státní podporu ve formě vyrovnávací platby za závazek veřejné služby udělené určitým podnikům pověřeným poskytováním služeb obecného hospodářského zájmu (2012/21/EU). Účelem této smlouvy je zajištění služby/služeb obecného hospodářského zájmu pro Středočeský kraj, v souladu s aktuálním Střednědobým plánem rozvoje sociálních služeb Středočeského kraje a v souladu s platnou Sítí sociálních služeb Středočeského kraje (dále jen „sít“) a způsob stanovení vyrovnávací platby za výkon této služby, jakož i úprava otázek s touto službou souvisejících.

Článek II.

Předmět dodatku

1. Tento dodatek mění rozsah sociálních služeb dle článku II. bodu 2 Smlouvy o pověření, a to následovně:

od 1. 1. 2023 do 31. 12. 2023

Druh služby	Identifikátor služby	Počet jednotek v síti			
		Úvazky	Lůžka	Hodiny	Dny
Pečovatelská služba	5000760	4,50			

od 1. 1. 2024 do 31. 12. 2025

Druh služby	Identifikátor služby	Počet jednotek v síti			
		Úvazky	Lůžka	Hodiny	Dny
Pečovatelská služba	5000760			2 900	

2. Ve zbývajících ustanovení zůstává Smlouva o pověření beze změny.

Článek III. Závěrečná ustanovení

1. Tento dodatek je vyhotoven v elektronické formě ve formátu PDF/A, a je podepsaný zaručenými elektronickými podpisy smluvních stran založenými na kvalifikovaných certifikátech. Každá ze smluvních stran obdrží dodatek v elektronické formě s uznávanými elektronickými podpisy.
2. Tento dodatek nabývá platnosti pozdějším datem podpisu kterékoliv ze smluvních stran a účinnosti dnem **1. 1. 2024**.
3. Tento dodatek je uzavírán v souladu s usnesením Zastupitelstva Středočeského kraje č.: 028-20/2022/ZK ze dne 28.11.2022 a č.: 027-30/2024/ZK ze dne 29. 1. 2024.

Elektronicky podepsáno:

.....
Poskytovatel.....
Oprávněný zástupce Středočeského kraje

**Veřejnoprávní smlouva
o dotaci/příspěvku na poskytování sociální služby
na rok 2024**

(dále jen „Smlouva“)

evidenční číslo smlouvy poskytovatele:

S-0632/SOC/2024

SMLUVNÍ STRANY

Středočeský kraj

se sídlem: Zborovská 11, 150 21 Praha 5

IČ: 70891095

DIČ: CZ70891095

Bankovní spojení: Komerční banka

Číslo účtu: 115-8521400217/0100

(dále jen „poskytovatel“)

a

název příjemce: **Město Úvaly**

se sídlem: Arnošta z Pardubic 95, 250 82 Úvaly

Zástupce: Bc. Markéta Rydvalová, starostka

IČ: 00240931

Bankovní spojení: Česká národní banka

Číslo účtu: 94-1110201/0710

Číslo účtu zřizovatele:

(dále jen „příjemce“)

uzavírají dle zákona č. 250/2000 Sb., o rozpočtových pravidlech územních rozpočtů, ve znění pozdějších předpisů (dále jen také „rozpočtová pravidla“), zákona č. 500/2004 Sb., správního řádu, ve znění pozdějších předpisů, a zákona č. 108/2006 o sociálních službách, ve znění pozdějších předpisů tuto Smlouvu na období roku 2024 (od 1. 1.2024 do 31. 12. 2024) takto:

I. PŘEDMĚT SMLOUVY

1. Předmětem Smlouvy je zajištění financování a použití poskytnutých finančních prostředků k zajištění služby obecného hospodářského zájmu, na poskytování sociální služby, tedy činnosti nebo souboru činností podle zákona č.108/2006 Sb., o sociálních službách, ve znění pozdějších předpisů (dále jen „zákon o sociálních službách“), zajišťující poskytování pomoci a podpory fyzickým osobám v nepříznivé sociální situaci ve spádovém území Středočeského kraje (popř. mimo toto spádové území pro občany Středočeského kraje) na rok 2024 v rozsahu základních činností služby a v souladu se „Střednědobým plánem rozvoje sociálních služeb ve Středočeském kraji na období 2023 – 2025“ v souladu s platnou Sítí sociálních služeb ve Středočeském kraji. Nejedná se o návazné služby, například služby volnočasového charakteru pro danou cílovou

skupinu (kulturní, sportovní a společenské aktivity), služby sociálního podnikání mající charakter živnosti, nebo jiné obdobné služby.

2. Poskytovatel se touto Smlouvou zavazuje poskytnout příjemci účelovou neinvestiční dotaci ve výši **1 412 500,00 Kč** pro výše uvedený účel.
3. Dotace bude poskytnuta bezhotovostně v několika splátkách na účet příjemce, který je uveden na str. 1 této smlouvy. Splátky budou vyplaceny v následujících termínech a procentuálním vymezení:
 1. splátka v termínu: do 30 dnů od nabytí účinnosti smlouvy (financování na období leden–červen 2024) ve výši 60 % přiznané dotace na rok 2024;
 2. splátka v termínu: do 31. 8. 2024 (financování na období červenec–prosinec 2024) ve výši 40 % přiznané dotace na rok 2024.

Tyto lhůty mohou být posunuty s ohledem na disponibilní prostředky ze státní dotace, které poskytovatel obdrží ze strany MPSV. Výše uvedené lhůty, mimo lhůty pro první splátku, jsou orientační.

4. Dotace je veřejnou finanční podporou v souladu s uzavřenou Smlouvou o pověření k poskytování služby obecného hospodářského zájmu č. **S-1528/SOC/2023** Dotace je, jako jeden z veřejných zdrojů, součástí vyrovnávací platby na zajištění poskytování služeb obecného hospodářského zájmu.
5. Dotace bude poskytnuta v souladu s podmínkami této Smlouvy a podmínkami obsaženými v následujících dokumentech pro poskytování dotací stanovenými v „Metodice dotačního řízení Středočeského kraje na rok 2024“ (dále jen „Metodika SK“) a „Metodice Ministerstva práce a sociálních věcí pro poskytování dotací ze státního rozpočtu krajům a Hlavnímu městu Praze“ (dále jen „Metodika MPSV“), na základě podmínek určených v „Pravidlech dotačního řízení Středočeského kraje na rok 2024“ (dále jen „Pravidla“), v souladu s „Vyhlášením dotačního řízení Středočeského kraje na rok 2024“ (dále jen „Vyhlášení“) a v souladu se „Střednědobým plánem rozvoje sociálních služeb v Středočeském kraji na období 2023 – 2025“, (dále jen „podmínky dotace“). Příjemce prohlašuje, že se se všemi výše uvedenými dokumenty seznámil, je mu známo, kde nalezne jejich aktuální verze a zavazuje se, že bude pravidelně tyto dokumenty kontrolovat, aby zajistil, že čerpání dotace bude probíhat v souladu s těmito dokumenty a smlouvou.

Příjemce dotace se s podmínkami poskytování dotace seznámil (zejména s Pravidly, Metodikou SK a Vyhlášením) a souhlasí s nimi.

II. POUŽITÍ DOTACE

1. Dotace je účelově vázána výhradně na poskytování sociálních služeb příjemce v rozsahu platné registrace vydané dle § 78 zákona o sociálních službách příslušným správním orgánem podle zákona o sociálních službách.
2. Příjemce bude poskytovat sociální službu ve spádovém území Středočeského kraje (popř. mimo toto spádové území pro občany Středočeského kraje) v souladu se zákonem o sociálních službách, s jeho prováděcími předpisy a s dalšími obecně závaznými právními předpisy:

Druh poskytované sociální služby	Identifikátor služby	Dotace (v Kč)	Přepočtené úvahy přímé péče	Hodiny přímé péči	Provozní dny	Lůžka	Z toho: lůžka pro osoby s problémovým chováním	Z toho: lůžka pro děti u nichž je vykonávána ústavní výchova
Pečovatelská služba	5000760	1 412 500,00	0,00	2 900,00				

3. Poskytovatel poskytuje sociální službu vlastním jménem, na vlastní účet a na vlastní odpovědnost.
4. Kompenzační mechanismus a parametry pro výpočet, kontrolu a přezkoumání výše účelové dotace je stanoven v Pravidlech a Metodice SK.
5. Účelu dotace musí být dosaženo ve lhůtě uvedené v podané žádosti o dotaci na poskytování sociálních služeb na rok 2024 pro každou službu zvlášť, nejpozději však do 31. 12. 2024.
6. Uznatelným nákladem je náklad, který splňuje všechny níže uvedené podmínky:
 - a) vznikl v období realizace služby, tj. ve lhůtě uvedené v podané žádosti o dotaci nejpozději však do 31. 12. 2024,
 - b) byl příjemcem uhrazen nejpozději do 20. 1. 2025,
 - c) byl vynaložen v souladu s účelovým určením dle článku I. a II. této Smlouvy, ostatními podmínkami této Smlouvy a podmínkami dotačního programu,
 - d) vyhovuje zásadám účelnosti, efektivnosti a hospodárnosti dle zákona o finanční kontrole č. 320/2001 Sb., ve znění pozdějších předpisů.

Příjemce dotace je povinen čerpat dotaci pouze na úhradu uznatelných nákladů/výdajů, které jsou definovány v části II Metodiky SK.

III. FINANČNÍ VYPOŘÁDÁNÍ

1. Příjemce dotace je povinen provést pravdivé, řádné a včasné finanční vypořádání poskytnuté dotace.
2. Finanční vypořádání poskytnuté dotace zpracuje příjemce dotace za období týkající se celého roku, nejpozději k 31. prosinci roku, na který je dotace poskytnuta, včetně zahrnutí souvisejících nákladů/výdajů, které budou proplaceny do 20. ledna roku následujícího po roce, na který byla dotace poskytnuta.¹

Příjemce dotace předloží v souladu s podmínkami dotace finanční vypořádání do 20. 1. 2025 včetně.

Do 20. 1. 2025 musí být vráceny (tj. i připsány) i případné vratky dotací na účet:

115-8521400217/0100.

Vratku dotace je nutno zaslat za každou jednotlivou službu zvlášť, pod stejnými symboly jako byla dotace zaslána.

Finanční vypořádání bude předloženo Středočeskému kraji.

3. Podkladem pro finanční vypořádání dotace je:

¹§ 3 odstavec 1) zákona č. 563/1991 Sb., o účetnictví, ve znění pozdějších předpisů.

formulář pro vypořádání účelové neinvestiční dotace,
čestné prohlášení k finančnímu vypořádání,
tabulka Položkového čerpání neinvestiční dotace na sociální službu – na podporu sociálních služeb dle zák. č. 108/2006 Sb., o sociálních službách, ve znění pozdějších předpisů, pro rok 2024 – Středočeský kraj,
tabulku nákladů a výnosů (zdrojů) služby,
příp. další dokumenty uvedené na webových stránkách kraje

Všechny tyto dokumenty jsou dostupné ke stažení na webových stránkách kraje v sekci: SOCIÁLNÍ OBLAST.

4. Zpracovaný podklad pro finanční vypořádání dotace bude podepsán elektronickým podpisem založeným na kvalifikovaném certifikátu pro elektronický podpis nebo na kvalifikovaném elektronickém podpisu statutárním zástupcem příjemce dotace, nebo jím pověřenou osobou.
5. Finanční vypořádání dotace zašle příjemce dotace v elektronické podobě pomocí formulářů zveřejněných na webových stránkách kraje datovou zprávou nejpozději do 20. 1. 2025 (finanční vypořádání skrze email nebude akceptováno).
6. V případě příspěvkových organizací města a obcí je nutné finanční vypořádání podat skrze svého zřizovatele. Případné vrácené finanční prostředky musí být zaslány také do 20. 1. 2025 skrze účet zřizovatele.
7. Při nedodržení uvedených povinností se postupuje podle příslušných ustanovení zákona o rozpočtových pravidlech. Bez řádného finančního vypořádání dotace v předepsaném termínu nemusí být subjektu v následujícím roce uvolněny prostředky dotace na poskytování sociálních služeb.

IV. PRÁVA A POVINNOSTI PŘÍJEMCE

1. Příjemce dotace je povinen splnit účel dotace uvedený v článku II. odstavce 1. této Smlouvy.
2. Příjemce dotace odpovídá za hospodárné, efektivní a účelné použití dotace.
3. Příjemce dotace je povinen dotaci z rozpočtu Středočeského kraje použít pouze na úhradu uznatelných nákladů/výdajů, které jsou definovány v části II Metodiky SK, v rozsahu základních činností, stanoveném pro příslušný druh sociální služby zákonem o sociálních službách a ve lhůtě uvedené v článku II. odstavce 5. této Smlouvy. Dotace z rozpočtu Středočeského kraje nesmí být použita na zajištění fakultativních činností (§ 35 odstavec 4 zákona o sociálních službách).

V případě nedodržení této povinnosti příjemcem odpovídá za odvod za porušení rozpočtové kázně ve výši neoprávněně použitých peněžních prostředků, tj. výši použitých peněžních prostředků v rozporu s podmínkami dotace.

4. Při čerpání dotace je příjemce dotace povinen postupovat v souladu s údaji uvedenými v žádosti č. **M/2024/929** (dále jen „žádost“) popřípadě v souladu s údaji schválenými Odborem sociálních věcí, týkajících se nepodstatných náležitostí žádosti a dodržet skutečnosti mající vliv na poskytování sociálních služeb, které jsou uvedeny v této žádosti a které jsou pro rok 2024 podpořeny.
5. Příjemce dotace je oprávněn čerpat dotaci pouze na úhradu uznatelných nákladů/výdajů, které jsou definovány v části II Metodiky SK.
6. Příjemce dotace je povinen vést přidělenou dotaci v účetnictví odděleně na každou službu zvlášť a vést účetnictví v souladu se zákonem č. 563/1991 Sb., o účetnictví, ve znění pozdějších předpisů. Příjemce dotace je povinen jednotlivé originály účetních dokladů označit tak, aby bylo zřejmé, že se jedná o náklad/výdaj hrazený na základě této Smlouvy. Příjemce dotace je povinen vést analytickou účetní evidenci všech účetních případů vztahujících se k poskytnuté dotaci.

V případě nedodržení této povinnosti příjemcem odpovídá odvod za toto porušení rozpočtové kázně ve výši 0,05 % až 2 % z celkových poskytnutých peněžních prostředků, a to na základě rozhodnutí Krajského úřadu Středočeského kraje, ve kterém přihlédne při stanovení výše odvodu k závažnosti porušení a jeho vlivu na dodržení účelu dotace.

7. V případě rozhodnutí o zrušení registrace příslušné sociální služby podle § 82 odstavce 3. zákona o sociálních službách v průběhu roku, na který byla dotace poskytnuta, je příjemce dotace povinen do 30 kalendářních dnů ode dne ukončení poskytování sociální služby, který je uveden v rozhodnutí o zrušení registrace, vrátit v tomtéž roce vyplacenou a nevyčerpanou poměrnou část dotace na účet, z něhož byla dotace vyplacena. Ve stejném termínu je nutné předložit pravdivé, řádné a včasné finanční vypořádání poskytnuté dotace v souladu s vyhláškou č. 367/2015 Sb., kterou se stanoví zásady a lhůty finančního vypořádání vztahů se státním rozpočtem, státními finančními aktivy a Národním fondem (vyhláška o finančním vypořádání).

V případě, že příjemce dotace nevrátí poskytnuté finanční prostředky ve stanovené lhůtě, zahájí poskytovatel dotace další kroky k vymáhání těchto prostředků. Odvod za porušení rozpočtové kázně se vymeří ve výši zadržovaných peněžních prostředků.

8. V případě vstupu do likvidace je příjemce povinen vrátit všechny prostředky dotace, které nebyly do data vstupu do likvidace použity na účel dotace, a to do 30 dnů od vstupu do likvidace, nejpozději však do 20. 1.2025, na účet poskytovatele, z něhož byla dotace vyplacena, a ve stejném termínu předložit vyúčtování dotace v rozsahu, jak je výše uvedeno.
9. V případě přeměny právnické/fyzické osoby příjemce je příjemce povinen vyžádat si souhlas s převodem práv a povinností z této smlouvy v dostatečném předstihu od poskytovatele (kraje). V případě nesouhlasu poskytovatele je příjemce povinen vrátit všechny prostředky dotace, které nebyly do data platnosti přeměny použity na účel dotace, a to do 30 dnů od přeměny, na účet poskytovatele, a ve stejném termínu předložit vyúčtování dotace, jak je výše uvedeno.
10. Při čerpání dotace je příjemce dotace povinen zajistit, aby na stejnou činnost/stejný výdaj nedocházelo k duplicitnímu čerpání finančních prostředků z více zdrojů za stejným účelem.
11. Příjemce dotace je povinen písemně informovat poskytovatele dotace, tj. Středočeský kraj – tj. Odbor sociálních věcí, prostřednictvím přílohy č. 1 Metodiky Středočeského kraje – „Hlášení

změn“ o následujících změnách údajů uváděných v žádosti, a to nejpozději do 15 pracovních dnů ode dne, kdy tato změna nastala:

- změna bankovního účtu příjemce dotace,
- změna v souvislosti se změnou (změna rozhodnutí o registraci) mající vliv na výši dotace, zejména změna kapacity, či zrušení registrace sociální služby, změna dostupnosti služby atd.,
- přeměna právnické osoby, a to do 15 pracovních dnů ode dne, kdy k přeměně právnické osoby došlo,
- vstup právnické osoby do likvidace, a to do 15 pracovních dnů ode dne vstupu do likvidace,
- o zahájení insolvenčního řízení na příjemce, a to do 10 pracovních dnů ode dne zahájení tohoto řízení
- změna názvu poskytovatele,
- změna statutárního zástupce,
- změna, kdy na lůžku pro osoby s problémovým chováním je poskytována služba osobě, která nesplňuje kritéria stanovená pro tato lůžka v části II. Článku 5. Pravidel DŘ.

V souladu se zákonem o rozpočtových pravidlech se považují povinnosti uvedené v tomto odstavci, jako méně závažné porušení rozpočtové kázně. Příjemce je povinen za porušení těchto povinností uhradit poskytovateli částku – odvod za porušení rozpočtové kázně odpovídající 0,05 % až 5 % za každé porušení povinnosti pro každou službu zvlášť. Při stanovení výše odvodu se přihlédne k závažnosti porušení a jeho vlivu na dodržení účelu dotace.

12. V případě změny položkového čerpání rozpočtu dotace sociální služby dle př. č. 1 této Smlouvy, kdy poskytovatel přesouvá finanční prostředky uvnitř kapitoly rozpočtu, je příjemce dotace povinen písemně informovat poskytovatele dotace, tj. Středočeský kraj o změně rozpočtu sociální služby nejpozději do 15 pracovních dnů ode dne, kdy tato změna nastala, nejpozději však do 31. 12. 2024. K tomuto poskytovatel využije přílohu č. 1 Metodiky Středočeského kraje – „Hlášení změn“.
13. V případě změny položkového čerpání rozpočtu dotace sociální služby dle př. č. 1 této Smlouvy, kdy poskytovatel přesouvá finanční prostředky mezi jednotlivými kapitolami rozpočtu, je příjemce dotace povinen písemně informovat poskytovatele dotace, tj. Středočeský kraj o změně rozpočtu sociální služby nejpozději do 15 pracovních dnů ode dne, kdy tato změna nastala, nejpozději však do 31. 12. 2024. K tomuto poskytovatel využije přílohu č. 1 Metodiky Středočeského kraje – „Hlášení změn“.
14. Přesun finančních prostředků, který je uveden v odstavcích 12 a 13, je možný pouze v rámci jedné služby. Přesun finančních prostředků není možný mezi jednotlivými službami příjemce dotace, takový přesun bude klasifikován jako porušení rozpočtové kázně.
15. Příjemce dotace je povinen poskytovateli dotace oznámit do 15 pracovních dnů svůj zánik, transformaci a sloučení prostřednictvím přílohy č. 1 Metodiky SK – „Hlášení změn“. Současně je povinen přednostně vypořádat podle pokynů poskytovatele dotace vztahy s krajským rozpočtem týkající se dotace.
16. Příjemce dotace je povinen na žádost poskytovatele dotace bezodkladně písemně poskytnout požadované doplňující informace související s poskytovanými sociálními službami, na něž je čerpána dotace. V souladu se zákonem o rozpočtových pravidlech se považuje tato povinnost, která

trvá déle než 15 dní od prokazatelného doručení žádosti poskytovatele na doplňující informace příjemci, jako méně závažné porušení rozpočtové kázně. Příjemce je povinen za porušení této povinnosti uhradit poskytovateli částku - odvod za porušení rozpočtové kázně odpovídající výši 0,05 % za každý započatý měsíc z již poskytnutých finančních prostředků na jednotlivou službu zvláště, které se porušení týká, až do doby, než příjemce splní svou povinnost vůči poskytovateli uvedenou v tomto článku.

17. Příjemce dotace je povinen řádně uchovávat veškeré dokumenty související s poskytováním sociální služby a prokazující čerpání poskytnuté dotace na sociální službu po dobu 10 let od ukončení financování na základě této Smlouvy a to způsobem, který je v souladu s platnými právními předpisy České republiky. V případě nedodržení této povinnosti může dojít k vyměření odvodu za porušení rozpočtové kázně až do výše neprokázaných výdajů na čerpání dotace dle podmínek dotace.
18. Příjemce dotace je povinen provést pravdivé, řádné a včasné finanční vypořádání poskytnuté dotace.
19. Pokud příjemci dotace byla v roce 2024 přidělena na základě této Smlouvy dotace ve výši 4 milióny Kč a více při součtu dotací na jednotlivé sociální služby, zašle datovou schránkou do 31. srpna 2025 poskytovateli dotace elektronickou zprávu auditora (zpráva musí obsahovat kvalifikovaný elektronický podpis auditora). Ověření musí být provedeno auditorem nebo auditorskou společností schválenou Komorou auditorů České republiky.
20. Ověření bude prováděno v souladu se standardem ISAE 3000 Ověřovací zakázky, které nejsou audity ani prověrkami historických finančních informací. Předmět ověření a obsah zprávy auditora je detailněji popsán v části X Metodiky SK.

V případě, že příjemce dotace nedodá zprávu auditora ve stanoveném termínu, může být tato skutečnost důvodem pro neposkytnutí dotace v následujícím období.

21. Příjemce dotace je povinen v souladu se zákonem č. 320/2001 Sb., o finanční kontrole a v souladu s dalšími právními předpisy České republiky umožnit výkon kontroly všech dokladů vztahujících se k poskytnuté dotaci z rozpočtu Středočeského kraje na základě Smlouvy a poskytnout součinnost všem osobám oprávněným k provádění kontroly, příp. jejich zmocněncům.

Pokud tak příjemce neučiní, odpovídá odvod za porušení rozpočtové kázně výši 0,05 % až 100 % z poskytnutých peněžních prostředků, a to na základě rozhodnutí Krajského úřadu Středočeského kraje, ve kterém přihlédne při stanovení výše odvodu k závažnosti porušení a jeho vlivu na dodržení účelu dotace.

22. Příjemce dotace je povinen realizovat nápravná opatření, která mu byla uložena na základě prováděných kontrol, a to v požadovaném termínu, rozsahu a kvalitě a v souladu s § 18 zákona č. 320/2001 Sb., o finanční kontrole, ve znění pozdějších předpisů, a informovat o splnění nápravných opatření toho, kdo tato nápravná opatření uložil.
23. Příjemce není oprávněn bez souhlasu poskytovatele postoupit svá práva a povinnosti plynoucí z této Smlouvy třetí osobě.

24. Příjemce je povinen postupovat při výběru dodavatelů zboží a služeb k financování nákladů spojených s realizací předmětu této dotační smlouvy v souladu se zákonem č. 134/2016 o zadávání veřejných zakázek, ve znění pozdějších předpisů, a to i tehdy, když se na něho tento zákon nevztahuje. Příjemce je povinen při zadání veřejné zakázky dodržovat zásady transparentnosti, rovného zacházení a zákazu diskriminace.
25. V písemném styku s poskytovatelem je příjemce povinen uvádět evidenční číslo smlouvy poskytovatele, uvedené na straně 1 této Smlouvy, název akce a výši poskytnuté dotace poskytovatelem. Příjemce je povinen při peněžních operacích podle této Smlouvy ve vztahu k poskytovateli vždy uvádět jako variabilní a specifický symboly shodné symboly jako u příchozích plateb – splátky dotace ze strany poskytovatele.
26. Poskytovatel dotace a příjemce dotace se dohodli, že v případě změny skutečností, které mají vliv na výši dotace nebo termín výplaty dotace, uzavřou dodatek této smlouvy, který je příjemce dotace povinen podepsat do 15 dnů od jeho doručení příjemci dotace. Odmítnout podpis může příjemce dotace pouze v případě chyby ve výpočtu dotace. V případě nepodepsání dodatku této smlouvy příjemcem dotace v patnáctidenní lhůtě, jeho odmítnutí, nebo nedůvodnému namítání chyby ve výpočtu dotace, se poskytovatel dotace a příjemce dotace dohodli, že se má za to, že jde o porušení rozpočtové kázně na straně příjemce dotace. Odvod za porušení rozpočtové kázně může být vyměřen ve výši 0,05 % až 100 % z poskytnutých peněžních prostředků, a to na základě rozhodnutí Krajského úřadu Středočeského kraje, ve kterém přihlédne při stanovení výše odvodu k závažnosti porušení a jeho vlivu na dodržení účelu dotace.
27. V případě, že během roku, na který byla dotace poskytnuta, příjemce obdrží podporu na poskytnutí sociální služby uvedené v čl. II. odst. 2 této Smlouvy z jiného dotačního programu, a to i z veřejných či evropských prostředků, je povinen o této skutečnosti poskytovatele - Středočeský kraj písemně informovat a uvést veškeré údaje o výši a účelu poskytnuté podpory (dotace). Hlášení dle tohoto odstavce jsou předmětem hlášení v rámci hlášení změn a dojde k němu nejpozději do patnáctého dne kalendářního měsíce následujícího po kalendářním měsíci, ve kterém příjemce obdrží rozhodnutí/smlouvu o přidělení této podpory.
28. V případě, že sociální služba uvedená v čl. II. odst. 2 této Smlouvy obdržela plnou či částečnou podporu z jiného dotačního programu dle předchozího odstavce, bude dotace přidělená na sociální službu z rozpočtu poskytovatele - Středočeského kraje krácena o alikvotní částku. Pro výpočet krácení bude použit poměr dvanáctin a podíl okamžité kapacity, resp. průměrných přepočtených úvazků pracovních úvazků pracovníků v přímé péči, služby. Příjemce uskuteční převod alikvotní částky zpět na účet poskytovatele – Středočeského kraje do 30 dní ode dne, kdy obdržel na službu uvedenou v čl. II. odst. 2 této Smlouvy na svůj účet podporu z jiného dotačního programu. Ve stejné lhůtě provede příjemce finanční vypořádání dotace, které také v této lhůtě zašle poskytovateli, a to obdobně dle podmínek Smlouvy vztahující se k finančnímu vypořádání dotace.
29. Příjemce dotace je povinen pravidelně sledovat webové stránky Středočeského kraje: <https://stredoceskykraj.cz/web/socialni-oblast>, kde budou zveřejněny podstatné a doplňující informace k čerpání finančních prostředků.

30. Příjemce je povinen poskytnout součinnost při každoročním sběru dat. Neposkytnutí součinnosti může mít za následek pozastavení výplaty dotace.
31. Příjemce je povinen poskytnout součinnost při zpracování údajů, dat v rámci aplikace Středočeského kraje KISSOS.

V. PRÁVA A POVINNOSTI POSKYTOVATELE

1. Při kontrole dodržování podmínek čerpání dotace z rozpočtu Středočeského kraje a uplatnění sankcí při neoprávněném použití nebo zadržení dotace se postupuje zejména podle zákona č. 320/2001 Sb., o finanční kontrole ve veřejné správě a o změně některých zákonů (zákon o finanční kontrole), zákona č. 255/2012 Sb., ve znění pozdějších předpisů a zákona č. 250/2000 Sb., o rozpočtových pravidlech a podle § 101a odstavce 6 zákona o sociálních službách.
2. Pokud poskytovatel zjistí, že příjemce nesplnil nebo nesplní některou z podmínek vyplývajících z podmínek dotace, je oprávněn zahájit potřebné kroky vedoucí ke zjištění, zda došlo k porušení rozpočtové kázně ve smyslu zákona č. 250/2000 Sb., či k porušení jiných podmínek pro poskytnutí dotace. Odvod za porušení rozpočtové kázně může být vyměřen ve výši 0,05 % až 100 % z poskytnutých peněžních prostředků, a to na základě rozhodnutí Krajského úřadu Středočeského kraje, ve kterém přihlédne při stanovení výše odvodu k závažnosti porušení a jeho vlivu na dodržení účelu dotace.
3. Vznikne-li při uvolňování splátek dotace či v průběhu kalendářního roku podezření na porušení rozpočtové kázně ve smyslu zákona o rozpočtových pravidlech či podmínkami dotace, je poskytovatel dotace oprávněn příjemci dotace pozastavit poskytnutí další splátky dotace. Tato skutečnost bude příjemci dotace oznámena dopisem vedoucího odboru sociálních věcí KÚSK, a to neprodleně po vzniku podezření na porušení rozpočtové kázně. V případě, že žadatel vyvrátí podezření porušení rozpočtové kázně, budou pozastavené splátky dotace žadateli následně uvolněny.
4. V případě, že kontrolní orgán zjistí v průběhu kontroly, že příjemce neoprávněně použil finanční prostředky v rozporu s podmínkami dotace, je příjemce dotace povinen vrátit tyto finanční prostředky, které neoprávněně použil, do rozpočtu Středočeského kraje dle zákona o rozpočtových pravidlech. Neplnění povinností stanovených podmínkami dotace může mít za následek vyřazení ze Sítě sociálních služeb ve Středočeském kraji.
5. O uložení odvodu a penále za porušení rozpočtové kázně rozhoduje v samostatné působnosti Krajský úřad Středočeského kraje, Odbor finanční, Oddělení daní a poplatků, který také určí výši odvodu s přihlédnutím k závažnosti porušení rozpočtové kázně a jeho vlivu na dodržení účelu dotace.
6. Za prodlení s odvodem za porušení rozpočtové kázně je příjemce povinen zaplatit penále ve výši 1 promile z částky odvodu za každý den prodlení, nejvýše však do výše stanoveného odvodu. O uložení penále za porušení rozpočtové kázně rozhoduje v samostatné působnosti Krajský úřad Středočeského kraje, Odbor finanční, Oddělení daní a poplatků.

7. Prominutí nebo částečné prominutí povinnosti odvodu a penále může z důvodu hodných zvláštního zřetele povolit orgán Středočeského kraje, který o poskytnutí peněžních prostředků rozhodl, tj. Zastupitelstvo Středočeského kraje, a to na základě žádosti příjemce.

VI. ZÁVĚREČNÁ USTANOVENÍ

1. Tato smlouva je vyhotovena v elektronické formě ve formátu PDF/A, a je podepsaná zaručenými elektronickými podpisy smluvních stran založenými na kvalifikovaných certifikátech. Každá ze smluvních stran obdrží smlouvu v elektronické formě s uznávanými elektronickými podpisy.
2. Tuto Smlouvu je možno měnit pouze písemnými dodatky odsouhlasenými a podepsanými oběma smluvními stranami, vzestupně číslovanými a výslovně prohlášenými za dodatky této Smlouvy.

3. *Varianta I:*

Tato smlouva nabývá platnosti a účinnosti dnem podpisu oběma smluvními stranami a bude zveřejněna na úřední desce Středočeského kraje.

Varianta II.

Tato smlouva nabývá platnosti dnem podpisu oběma smluvními stranami a účinnosti zveřejněním v registru smluv. Smlouvu v registru smluv zveřejní poskytovatel.

4. Smluvní strany se dále dohodly, že práva a povinnosti, včetně poskytnutých prostředků na činnost uvedenou v článku II odst. 2 od 1. ledna 2024 do této chvíle neupravené, se řídí všemi ustanoveními této Smlouvy.
5. Poruší-li příjemce některou z povinností, která je uvedena v této Smlouvě, je poskytovatel oprávněn tuto Smlouvu vypovědět. Výpověď musí mít písemnou formu a musí být prokazatelně doručena příjemci. Výpovědní doba činí 1 měsíc a počíná běžet prvním dnem měsíce následujícího po měsíci, kdy byla příjemci výpověď prokazatelně doručena. Po uplynutí výpovědní doby je příjemce povinen ve lhůtě do 15 dnů vrátit poskytovateli poměrnou část finančních prostředků, které nebyly použity na účel dotace na účet, z něhož byla dotace vyplacena, a zároveň ve stejné lhůtě předložit poskytovateli finanční vypořádání dotace. Rozhodným okamžikem vrácení finančních prostředků dotace zpět na účet poskytovatele je den jejich připsání na účet poskytovatele. Poskytovatel je rovněž oprávněn tuto Smlouvu vypovědět, poruší-li příjemce zvláště hrubým způsobem povinnosti vyplývající mu z této Smlouvy. Výpovědní doba v tomto případě činí 10 dnů, a běží od následujícího dne po doručení výpovědi. Za zvláště hrubé porušení se považuje porušení povinností uvedených v článku III. této Smlouvy o dotaci, a také při jakémkoliv neúčelovém použití prostředků z dotace příjemcem v rozporu s podmínkami dotace. Poskytovatel může tuto Smlouvu vypovědět i v případě vstupu příjemce do insolvence. Neoznámení vstupu příjemce do insolvence poskytovateli je také zvláště hrubým porušením této Smlouvy. Příjemce je povinen poskytovateli písemně oznámit do třiceti dnů od zveřejnění vyhlášky o zahájení insolvenčního řízení v insolvenčním rejstříku, že bylo na jeho osobu zahájeno insolvenční řízení. Příjemce je povinen do třiceti dnů od zahájení insolvenčního řízení předložit poskytovateli vyúčtování dotace, aby bylo zřejmé, jaké prostředky nebyly do data zahájení insolvenčního řízení použity na účel dotace. Dnem vyhlášení úpadku nebo hrozícího úpadku na příjemce se stávají všechny prostředky dotace, které nebyly do data vstupu do insolvence použity na účel dotace, splatnými na účet poskytovatele.

6. Příjemce prohlašuje, že se s celou Smlouvou před jejím podpisem seznámil a že Smlouva byla sepsána na základě pravdivých skutečností a pravdivých informací, které sdělil poskytovali.
7. O uzavření Smlouvy o dotaci na zajištění sociálních služeb na rok 2024 rozhodlo Zastupitelstvo kraje na svém zasedání dne 29.01.2024 usnesením č. 024-30/2024/ZK a v případě tohoto právního úkonu Středočeského kraje jsou splněny podmínky uvedené v § 23 zákona č. 129/2000 Sb., o krajích, ve znění pozdějších předpisů, nezbytné k jeho platnosti.
8. K podpisu této smlouvy za Poskytovatele byl pověřen radní pro oblast sociálních věcí, vedoucí Odboru sociálních věcí a vedoucí oddělení ekonomiky v sociální oblasti usnesením Zastupitelstva Středočeského kraje č. 024-30/2024/ZK ze dne 29.01.2024.
9. Přijetí dotace a uzavření této smlouvy bylo schváleno Radou/Zastupitelstvem obce usnesením č. ze dne a v případě tohoto právního úkonu obce/města jsou splněny podmínky uvedené v § 41 zákona č. 128/2000 Sb., o obcích (obecní zřízení), ve znění pozdějších předpisů nezbytné k jeho platnosti.
(Text odstavce 9 se uvádí, je-li Příjemce obec/město)
10. Nedílnou součástí této Smlouvy je Položkové čerpání rozpočtu sociální služby, které obsahuje upravený rozpočet dle přidělených finančních prostředků uvedených ve Smlouvě, a to pro každou službu zvlášť.

Identifikátor: 5000760 - Pečovatelská služba**Výše dotace poskytnutá Středočeským krajem na základě Smlouvy**

Výše dotace poskytnutá Středočeským krajem na základě Smlouvy (v Kč)	1 412 500,00
--	--------------

Rozpočet

Druh finančních prostředků	Požadavek na položkové čerpání dotace dle žádosti (v Kč)	Aktualizované položkové čerpání dotace v (Kč)
CELKOVÝ OBJEM NEINVESTIČNÍCH FINANČNÍCH PROSTŘEDKŮ	1 950 000,00	1 412 500,00
z toho 1) OSOBNÍ NÁKLADY CELKEM	1 950 000,00	1 412 500,00
1.1. Pracovní smlouvy	1 950 000,00	1 412 500,00
1.2. Dohody o pracovní činnosti	0,00	0,00
1.3. Dohody o provedení práce	0,00	0,00
1.4. Jiné osobní náklady	0,00	0,00
z toho 2) PROVOZNÍ NÁKLADY CELKEM	0,00	0,00
2.1. Dlouhodobý majetek	0,00	0,00
2.1.1. Dlouhodobý nehmotný majetek do 60 tis. Kč	0,00	0,00
2.1.2. Dlouhodobý hmotný majetek do 40 tis. Kč	0,00	0,00
2.2. Potraviny	0,00	0,00
2.3. Kancelářské potřeby	0,00	0,00
2.4. Pohonné hmoty	0,00	0,00
2.5. Jiné spotřebované nákupy	0,00	0,00
2.6. Služby	0,00	0,00
2.6.1. Energie	0,00	0,00
2.6.2. Telefony, internet, poštovní, ostatní spoje	0,00	0,00
2.6.3. Nájemné	0,00	0,00
2.6.4. Právní a ekonomické služby	0,00	0,00
2.6.5. Školení a kurzy	0,00	0,00
2.6.6. Opravy a udržování	0,00	0,00
2.6.7. Cestovní náhrady	0,00	0,00
2.6.8. Pracovníci v přímé péči (mimo prac. poměr, DPP, DPČ)	0,00	0,00
2.6.9. Ostatní pracovníci (mimo prac. poměr, DPP, DPČ)	0,00	0,00
2.6.10. Jiné	0,00	0,00
2.7. Odpisy	0,00	0,00
2.8. Ostatní náklady	0,00	0,00

Příjemce

Poskytovatel
Středočeský kraj

Bc. Markéta Rydvalová

starostka

Oprávněný zástupce Středočeského kraje

**Veřejnoprávní smlouva o poskytnutí dotace
dle § 102 zákona č. 128/2000 Sb., o obcích a ust. § 10 a násl. zákona č. 250/2000 Sb., o rozpočtových
pravidlech územních rozpočtů**

Název: Linka bezpečí z.s.
Sídlo: Ústavní 95, 181 02 Praha 8
Zastoupen: Soňa Petrášková, ředitelka
IČO: 61383198
Bankovní spojení: ČSOB a.s.
Číslo účtu: 3856680/0300

(dále jen „**příjemce**“)

a

Město Úvaly

IČO: 00240931
Sídlo: Arnošta z Pardubic 95, 250 82 Úvaly
Zastoupeno: Bc. Markéta Rydvalová, starostka města
Pověřen k podpisu: **Ing. Alexis Kimbembe, místostarosta města**
Telefon: 281 091 111
E-mail: podatelna@mestouvaly.cz
Webové stránky: www.mestouvaly.cz
Datová schránka: pa3bvse

(dále jen „**poskytovatel**“ nebo jako „**město Úvaly**“)

(dále společně též jako „smluvní strany“)

v souladu s ust. § 102 zákona č. 128/2000 Sb., o obcích a ust. § 10 a násl. zákona č. 250/2000 Sb., o rozpočtových pravidlech územních rozpočtů, a v souladu s částí pátou zákona 500/2004 Sb., správní řád, uzavírají tuto **veřejnoprávní smlouvu o poskytnutí dotace z rozpočtu města Úvaly** (dále jen „**smlouva**“):

I. Předmět smlouvy

1. Předmětem této smlouvy je poskytnutí finanční podpory z rozpočtu města Úvaly ve formě dotace (dále jen „**dotace**“) na základě žádosti o individuální dotační podporu na **provoz dětské krizové linky bezpečí** dále jen „akce“).
2. Žadatel prohlašuje, že se seznámil s podmínkami poskytované individuální dotace a tyto podmínky přijímá v plném rozsahu.
3. Žadatel dotaci přijímá a zavazuje se touto smlouvou k jejímu řádnému využití, provedení vyúčtování a podrobení se kontrole v rozsahu stanovené právními předpisy a touto smlouvou.

II. Způsob poskytnutí dotace a její výše

1. Příjemci dotace je poskytována dotace **ve výši _____, - Kč (slovy: korun českých)**.
2. Výše dotace může být snížena s ohledem na maximální přípustnou výši podpory v režimu *de minimis* a to dle aktuálního stavu v registru podpor *de minimis* v den podpisu smlouvy (čl. III. odst. 17 a 18 smlouvy).
3. Dotace bude příjemci poukázána jednorázově formou bezhotovostního převodu na bankovní účet příjemce 3856680/0300 vedený u bankovního ústavu ČSOB a.s..

III. Podmínky použití dotace, práva a povinnosti příjemce

1. Příjemce je oprávněn čerpat dotaci k realizaci akce nejpozději do **31.12.2024**. Prostředky dotace nelze převádět do roku následujícího. Čerpáním dotace se rozumí úhrada uznatelných nákladů vzniklých při realizaci akce uhrazením finančních prostředků v hotovosti nebo bankovním převodem ve prospěch dodavatele zboží (dodávek), služeb. Uznatelné náklady ve skutečné výši musí být vyúčtovány uhrazeny a promítnuty v účetnictví příjemce nejpozději do dne určeného v tomto odstavci.

2. Příjemce je oprávněn provádět podstatné změny akce jen s předchozím písemným souhlasem poskytovatele; za podstatné změny akce se považuje zejména podstatná změna rozpočtu, podstatná změna v obsahu, charakteru akce apod.
3. Dotace může být použita výhradně na činnosti v rozsahu schválené žádosti o dotační podporu. Příjemce je povinen použít dotaci maximálně hospodárným způsobem a výhradně k účelu v rozsahu schválené žádosti o dotační podporu. Dotace je poskytována výhradně na uznatelné náklady akce.
4. Příjemce zajistí ve svém účetnictví nebo daňové evidenci, v souladu s obecně platnými předpisy (zejména zákon č. 563/1991 Sb., o účetnictví, ve znění pozdějších předpisů), řádné a oddělené sledování čerpání dotace (např. na zvláštním účetním středisku).
5. Příjemce je povinen po dobu deseti let od konce roku, ve kterém došlo ke skončení akce uschovat žádost včetně povinných příloh, tuto smlouvu, originály dokladů, prokazujících čerpání dotace, dokumentaci o zadání veřejné zakázky, je-li zadávána, závěrečné finanční vyúčtování akce.
6. Příjemce je povinen vést a viditelně označit originálních účetních dokladů prokazujících použití dotace uvedením na výdajových dokladech, „hrazeno z dotace města Úvaly“. Příjemce zajistí, aby příjem dotace byl v peněžním deníku označen „dotace obce“. Veškeré doklady musí být uschovávány a archivovány minimálně po dobu 10 let od konce kalendářního roku, ve kterém došlo k ukončení akce.
7. Příjemce je povinen předložit poskytovateli neprodleně po ukončení akce, nejpozději však do 31. ledna kalendářního roku následujícího po roce, ve kterém byla dotace poskytnuta, finanční vyúčtování čerpání dotace.
8. Při finančním vypořádání předloží příjemce kopie všech prvotních účetních dokladů vztahujících se k poskytnuté dotaci. Ke každému účetnímu dokladu musí být přiložen doklad o jeho úhradě (bankovní výpis či pokladní doklad). Současně s kopiemi účetních dokladů musí příjemce předložit při finančním vypořádání poskytovateli k nahlédnutí originály veškerých účetních dokladů vztahujících se k poskytnuté dotaci ve výši vyčerpaných peněžních prostředků poskytnuté dotace. Účetní doklady, zejména faktury tj. účet za provedenou práci nebo zboží, které bylo dodáno, musejí být označeny identifikací dotace (zkráceným názvem dotace apod.). Doklad o úhradě zálohy/dílčí platby bez vyúčtování této zálohy/dílčí platby nelze považovat za doklad k závěrečnému finančnímu vypořádání dotace a za uznatelný výdaj. Spolu s finančním vypořádáním dotace je příjemce povinen předložit poskytovateli vyhodnocení použití poskytnuté dotace s popisem realizace a zhodnocením realizovaných aktivit (závěrečná zpráva) v rozsahu jedné strany A4; přílohou závěrečné zprávy je zejména fotodokumentace, výstupy z akcí a činnosti. Součástí vyúčtování je prokázání případného spolufinancování ze strany příjemce dotace nebo prostředky pocházející z jiného dotačního programu/titulu.
9. Příjemce je povinen průběžně a bez zbytečného odkladu informovat poskytovatele o všech změnách, které by mohly při vymáhání zadržovaných nebo neoprávněně použitých prostředků dotace zhoršit jeho pozici věřitele nebo dobytost jeho pohledávky. Zejména je příjemce povinen oznámit poskytovateli do 15 dnů ode dne, kdy došlo k události, skutečnosti, které mají nebo mohou mít za následek zánik, transformaci, sloučení, změnu statutárního zástupce apod., či změnu vlastnického vztahu k věci, na niž se dotace poskytuje.
10. Příjemce se tímto výslovně zavazuje, že kdykoliv na základě výzvy umožní kontrolu vynaložených prostředků vyplývající ze zákona č. 320/2001 Sb., o finanční kontrole ve veřejné správě a o změně některých zákonů, ve znění pozdějších předpisů, respektive na základě výzvy předloží ke kontrole městem Úvaly vynaložených prostředků, které jsou předmětem kontroly dotace.
11. Příjemce je povinen do 15 dnů oznámit poskytovateli zahájení insolvenčního řízení, vstup právnické osoby do likvidace, změnu statutárního orgánu nebo jeho člena, změnu názvu, bankovního spojení, sídla či adresy. Příjemce, který je obchodní korporací dle zákona č. 90/2012 Sb., o obchodních korporacích, je povinen zaslat poskytovateli informaci o přeměně společnosti, jejíž součástí je projekt přeměny, a to alespoň 1 měsíc přede dnem, kdy má být přeměna schválena způsobem stanoveným zákonem. U ostatních právnických osob je příjemce povinen oznámit poskytovateli přeměnu právnické osoby do 15 dnů od rozhodnutí příslušného orgánu.
12. Příjemce souhlasí se zveřejněním svého názvu (obchodní firmy), IČ, adresy sídla, názvu akce a výše poskytnuté dotace na webových stránkách, jakož i v jakýchkoli jiných publikačních nebo mediálních výstupech města Úvaly.

13. Příjemce se zavazuje, že při jakékoli prezentaci akce bude uvádět obec jako poskytovatele části finančních prostředků. Příjemce se zavazuje zřetelně a viditelně na svých internetových stránkách, tiskovinách, propagačních, informačních materiálech, pokud je vydává k projektu, na pozvánkách, dresích sdělení, že „akci/činnost podporuje město Úvaly“, případně obdobné sdělení a logo anebo znak města Úvaly. Příjemce se rovněž zavazuje, že bude slovně prezentovat poskytovatele v médiích a na tiskových konferencích pořádaných u příležitosti projektu, oficiálně pozvat zástupce poskytovatele na konání akce.
14. Při použití loga nebo znaku města Úvaly je příjemce povinen dodržet zásady pro jejich použití uvedené na webu města Úvaly. Logo a znak města Úvaly jsou dostupné v tiskové podobě na webových stránkách města Úvaly.
15. Příjemce se zavazuje zasílat poskytovateli v dostatečném předstihu pozvánky doručení do podatelny městského úřadu nebo v elektronické podobě na email podatelna@mestouvaly.cz, na veřejná vystoupení a umožnit na ně zástupcům poskytovatele volný vstup.
16. Příjemce se zavazuje, že jak při realizaci akce, tak po jeho ukončení, bude dbát dobrého jména poskytovatele a akci realizovat v souladu s právními předpisy.
17. Na poskytnutí dotace nemá příjemce právní nárok.
18. Podpora poskytnutá dle této smlouvy byla smluvními stranami vyhodnocena jako opatření nezakládající veřejnou podporu podle čl. 107 odst. 1 Smlouvy o fungování evropské unie (dříve čl. 87 odst. 1 Smlouvy o založení Evropského společenství, když však příjemce výslovně bere na vědomí, že kompetentním orgánem k posouzení slučitelnosti poskytnuté podpory se společným trhem v případě, že by se jednalo o veřejnou podporu, je toliko Komise (ES). Komise (ES) je oprávněna uložit příjemci podpory navrácení veřejné podpory, spolu s příslušným úrokem. Příjemce podpory podpisem této smlouvy stvrzuje, že byl s touto skutečností seznámen.
19. Příjemce podpory dle této smlouvy se zavazuje vrátit poskytovateli bez zbytečného odkladu poskytnutou podporu včetně úroků podle Nařízení komise v případě, že se jeho prohlášení v předchozím odstavci uvedené prokáže jako nepravdivé, či pokud Komise (ES) rozhodne podle přímo aplikovatelného právního předpisu (Nařízení Rady (ES) č. 659/1999 ze dne 22. března 1999, kterým se stanoví prováděcí pravidla k článku 93 Smlouvy o ES) buď o vrácení podpory, prozatímním navrácení podpory nebo o pozastavení podpory.

IV. Kontrola využití poskytnuté dotace

1. Poskytovatel prostřednictvím jím pověřených osob je oprávněn, v souladu se zvláštním právním předpisem, kdykoli provést kontrolu dodržení podmínek použití dotace.
2. Příjemce je povinen v průběhu trvání smlouvy, i po skončení účinnosti smlouvy, vytvářet podmínky k provádění kontroly a umožnit kontrolu čerpání a využití dotace. V této souvislosti je příjemce povinen zejména umožnit kontrolním orgánům nahlédnout do účetní evidence a záznamů o poskytované službě, v případě, že je povinen účetní evidenci vést, popř. vstupovat do souvisejících prostor. Příjemce je povinen umožnit výkon kontroly dle odst. 1 tohoto článku, poskytnout potřebnou součinnost všem osobám oprávněným k provádění kontroly. Příjemce je povinen předložit kontrolním orgánům poskytovatele kdykoliv na vyžádání k nahlédnutí veškeré účetní záznamy vztahující se k účelu dotace a předmětu smlouvy, umožnit kontrolu souvisejících skutečností (dále jen „podklady“) a strpět i předložení veškerých účetních záznamů, které nemají přímý vztah k předmětu smlouvy (např. v případě nepřímých společných nákladů); v odůvodněných případech umožnit kontrolním orgánům zajištění originálních účetních záznamů, vč. podkladů.
3. Příjemce je povinen poskytnout součinnost při výkonu kontroly poskytnuté dotace, zejména předložit kontrolním orgánům poskytovatele kdykoliv k nahlédnutí originály všech účetních dokladů prokazujících využití prostředků dotace v souladu s účelem akce, jakož i všech podkladových materiálů využitých na akci nebo uložených k archivaci.
4. Příjemce je povinen umožnit poskytovateli provést kontrolu jak v průběhu, tak i po ukončení realizace akce nebo jejich jednotlivých etap, a to ještě po dobu deseti let od ukončení financování akce ze strany poskytovatele.

5. Za dodržení účelu, na který byla dotace poskytnuta, a za pravdivost i správnost závěrečného finančního vyúčtování odpovídá osoba oprávněná jednat jménem příjemce, která tuto skutečnost na vyúčtování písemně potvrdí.

V. Důsledky porušení povinností příjemce

1. V případě, že příjemce po ukončení akce, nejpozději do **31.12.2024** nevrátí převodem na účet poskytovatele nevyčerpané prostředky dotace, považují se tyto prostředky za zadržené ve smyslu zákona o rozpočtových pravidlech územních rozpočtů. Příjemce je v takovém případě povinen poskytovateli vrátit tyto zadržené prostředky.
2. V případě, že příjemce po ukončení akce nejpozději do **31.1.2025** nepředloží finanční vyúčtování dotace, považují se poskytnuté prostředky dotace za zadržené ve smyslu zákona o rozpočtových pravidlech územních rozpočtů. Příjemce je v takovém případě povinen poskytovateli vrátit tyto zadržené prostředky.
3. V případě neoprávněného použití dotace nebo její části je příjemce povinen poskytnutou dotaci, případně její část, k níž se neoprávněné použití vztahuje, vrátit na účet poskytovatele. Prostředky se považují za neoprávněně použité počínaje dnem, kdy byly použity v rozporu s touto smlouvou.
4. Za neoprávněné použití dotace se považuje zejména:
 - a) provedení změny v akci, k níž je třeba předchozí písemný souhlas poskytovatele, bez takového souhlasu,
 - b) použití poskytnuté dotace (případně její části) v rozporu s účelem, který je stanoven touto smlouvou.,
 - c) nedodržení termínů pro použití dotace stanovených touto smlouvou,
 - d) realizace akce v rozporu s právními předpisy, např. příjemce, je-li zadavatelem veřejné zakázky podle zákona č. 134/2016 Sb., o zadávání veřejných zakázek, ve znění pozdějších předpisů, nerealizuje veřejné zakázky v souladu s tímto zákonem,
 - e) vedení účetnictví způsobem, který je v rozporu s čl. III. odst. 4 až 7 této smlouvy a nelze z něj zjistit, zda byla dotace použita v souladu s touto smlouvou.
5. V případě odstoupení od smlouvy je příjemce povinen poskytnutou dotaci vrátit poskytovateli ve lhůtě do 30 dnů po doručení odstoupení. Nevrátí-li příjemce dotaci v tomto termínu, považují se veškeré finanční prostředky poskytnuté do doby odstoupení za zadržené ve smyslu zákona o rozpočtových pravidlech územních rozpočtů, kdy příjemce je povinen vrátit poskytnuté finanční prostředky.
6. V případě porušení povinnosti příjemce vyplývající pro něj z této smlouvy nebo pravidel příslušného dotačního programu a toto porušení není porušením rozpočtové kázně podle odst. 1 až 4 je poskytovatel oprávněn uplatnit a požadovat zaplacení smluvní pokuty ve výši 5 % až 100% poskytnuté dotace v závislosti na míře porušení podmínek dotace nebo této smlouvy. Tím není dotčeno právo poskytovatele na náhradu škody. Příjemce je povinen uhradit poskytovateli tuto smluvní pokutu na základě písemné výzvy a ve lhůtě stanovené touto výzvou. Ve výzvě poskytovatel rovněž označí povinnost, která byla porušena.
7. Veškeré platby jako důsledky porušení závazků provede příjemce formou bezhotovostního převodu na účet poskytovatele, v termínu a na číslo účtu, které poskytovatel příjemci sdělí.

VI. Změny, ukončení a odstoupení od smlouvy

1. Tuto smlouvu lze měnit jen po vzájemné dohodě obou smluvních stran, se souhlasem Krajského úřadu Středočeského kraje, a to písemnou dohodou ve smyslu ust. § 166 zákona č. 500/2004 Sb., správní řád, ve znění pozdějších předpisů, formou číslovaných dodatků.
2. Závazkový vztah založený touto smlouvou lze ukončit na základě písemné dohody smluvních stran nebo odstoupením.
3. Dojde-li ze strany příjemce k závažnému porušení smlouvy nebo pravidel příslušného dotačního programu a poskytovatel takovou skutečnost zjistí, je poskytovatel oprávněn od této smlouvy odstoupit písemným oznámením doručeným příjemci; závažným porušením smlouvy se rozumí
 - a) neoprávněné použití dotace podle čl. V. této smlouvy,
 - b) nedodržení podmínek použití dotace uvedených v čl. III. odst. 1 až 10 této smlouvy,
 - c) poruší pravidla veřejné podpory,
 - d) svým jednáním poruší rozpočtovou kázeň dle zákona č. 250/2000 Sb., o rozpočtových pravidlech územních rozpočtů, ve znění pozdějších předpisů, příjemce uvedl nepravdivé, neúplné nebo zkreslené údaje, na které se váže uzavření této Smlouvy,

- e) příjemce uvedl nepravdivé, neúplné nebo zkreslené údaje, na které se váže uzavření této Smlouvy,
 - f) stane se v průběhu čerpání dotace a schválením vyúčtování dotace nezpůsobilým příjemcem dotace pro danou oblast podpory,
 - g) opakovaně neplní povinnosti stanovené Smlouvou, i když byl k jejich nápravě vyzván poskytovatelem.
4. Poskytovatel může od smlouvy odstoupit v dále v případě, že je příjemce v likvidaci, úpadku nebo insolventi anebo pokud lze se zřetelem ke všem okolnostem důvodně předpokládat, že příjemce nebude schopen řádně a včas splnit podstatnou část svých peněžitých závazků (hrozící úpadek nebo úpadek).
 5. Pro případ, kdy příjemce nebude schopen zajistit realizaci akce nebo z vlastního rozhodnutí nebude akci realizovat, je kterákoli ze smluvních stran oprávněna od smlouvy odstoupit. V takovém případě se příjemce zavazuje již přijatou dotaci vrátit poskytovateli do 15 dnů po odstoupení.
 6. Odstoupení od smlouvy má za následek, že poskytovatel nepoukáže příjemci dotaci a příjemce se jí nemůže platně domáhat. Pokud poskytovatel odstoupí od smlouvy poté, co dotaci poukázal, postupuje příjemce podle čl. VI odst. 3 této smlouvy.

VII. Společná a závěrečná ustanovení

1. Není-li v této smlouvě uvedeno jinak, je k úkonům podle této smlouvy jménem poskytovatele oprávněn starosta města Úvaly. Toto ustanovení se vztahuje i na podpis dodatků k této smlouvě a na odstoupení od této smlouvy.
2. Poskytnutí dotace je v souladu se zákonem č. 128/2000 Sb., o obcích, ve znění pozdějších předpisů, a zákonem č. 250/2000 Sb., o rozpočtových pravidlech územních rozpočtů, ve znění pozdějších předpisů (dále jen „zákon o rozpočtových pravidlech územních rozpočtů“).
3. Dotace je ve smyslu zákona č. 320/2001 Sb., o finanční kontrole ve veřejné správě a o změně některých zákonů (zákon o finanční kontrole), veřejnou finanční podporou a vztahují se na ni všechna ustanovení tohoto zákona.
4. Vztahy touto smlouvou neupravené se řídí příslušnými ustanoveními zákona č. 250/2000 Sb., o rozpočtových pravidlech územních rozpočtů, zákona č. 128/2000 Sb. o obcích, zákona č. 500/2004 Sb., správní řád, za subsidiárního využití zákona 89/2012 Sb., občanský zákoník.
5. Smluvní strany sjednávají, že pokud by bylo jedno z výše uvedených ustanovení zcela nebo zčásti právně neúčinné, zůstává tím nedotčena právní účinnost ostatních ustanovení. Totéž platí i pro případ smluvní mezery.
6. Smluvní strany se dohodly na způsobu doručování písemností tak, že lze zásilku zaslat prostřednictvím datové schránky anebo doporučenou zásilkou, která je podána k přepravě držitelem poštovní licence na adresu smluvních stran uvedených v záhlaví této smlouvy. V případě, že se některou ze smluvních stran odeslaná písemnost prostřednictvím držitele poštovní licence vrátí jako nedoručená, považuje se za doručenu dnem následujícím po dni otisku razítka na zásilce, kdy byla poštou odesílateli vrácena; zásilky odeslané prostřednictvím datové schránky se považují za přijaté následující den po umístění do datové schránky příjemce zásilky v systému datových schránek.
7. Písemným kontaktem pro účely této smlouvy se rozumí kontaktní adresa pro písemnou korespondenci prostřednictvím držitele poštovní licence, ID datové schránky smluvní strany, jakož i kontakt i e-mailem, který si strany předaly.
8. Příjemce výslovně prohlašuje, že souhlasí s odesláním finančních transakcí vyplývajících z této smlouvy na transparentní účet města Úvaly a je seznámen, že bankovní ústav může na takovém účtu nejméně tyto informace: - zaúčtovaná částka a měna, datum připsání platby na účet, - popis platby, - název a číslo účtu plátce, - zpráva pro příjemce, - variabilní, - konstantní, - specifický symbol, a i další text byl-li plátcem uveden jakož i text uvedený smluvní stranou k identifikaci platby směrem k veřejnosti.
9. Příjemce prohlašuje, že bere na vědomí, že město Úvaly shromažďují osobní údaje druhé smluvní strany, jejich zaměstnanců nebo členů v rozsahu uvedeném touto smlouvou včetně všech případných dodatků smlouvy, zejména jména a příjmení osob, které smlouvu podepisují za smluvní strany, jména a příjmení osob uvedených jako kontakty, včetně případných poskytnutých či uvedených e-mailů a telefonních čísel, v souladu s Nařízením Evropského parlamentu a Rady č. 2016/679, obecné nařízení o ochraně osobních údajů (GDPR) a zákonem č. 110/2019 Sb., o zpracování osobních údajů, a to za účelem realizace této

smlouvy. Osobní údaje shromážděné v souvislosti s touto smlouvou nebudou jiným způsobem smluvními stranami využívány, ledaže tak výslovně vyplývá z právních předpisů platných v České republice nebo byl výslovně poskytnut souhlas subjektem osobních údajů.

10. Smluvní strany sjednávají, že příjemce není oprávněn převést bez předchozího písemného souhlasu města Úvaly svá práva a závazky, vyplývající z této smlouvy na třetí osobu, zejména není oprávněn postoupit jakékoliv peněžité pohledávky za městem Úvaly vzniklé v souvislosti s touto smlouvou.
11. Uzavření této smlouvy schválila Rada města Úvaly **R-[doplň město Úvaly po schválení]** ze dne **[doplň město Úvaly po schválení]** a pověřila Ing. Alexise Kimbembe místostarostu k jejímu podpisu.
12. Tato smlouva nabývá platnosti a účinnosti dnem podpisu poslední smluvní stranou za schválení Radou města Úvaly.
13. Tato smlouva je vyhotovena v **3** stejnopisech s platností originálu, z nichž město Úvaly obdrží **dvě** vyhotovení smlouvy a příjemce dotace obdrží **jedno** vyhotovení
14. S odkazem na ust. § 3 odst. 2 písm. k) zákona 340/2015 Sb. o registru smluv, není povinnost tuto smlouvu registrovat v Registru smluv.
15. Smluvní strany po přečtení této smlouvy prohlašují, že souhlasí s jejím obsahem, což stvrzují svými podpisy.

V Úvalech dne **[doplň se při podpisu]**

V **[doplň se při podpisu]** dne **[doplň se při podpisu]**

Za město Úvaly jako poskytovatele dotace

Za příjemce

Ing. Alexis Kimbembe
místostarosta

Soňa Petrášková
ředitelka

Město Úvaly

se sídlem Arnošta z Pardubic 95, 250 82 Úvaly

IČO: 00240931

DIČ: CZ002400931

Telefon: 281 091 111

E-mail: podatelna@mestouvaly.cz

Bankovní spojení: Komerční banka, a.s.

Číslo účtu: 107-97200227/0100

Webové stránky: www.mestouvaly.cz

Datová schránka: pa3bvse

zastoupené Bc. Markétou Rydvalovou, starostkou města

Oprávněn k podpisu: Ing. arch. Miroslav Hofman, vedoucí Odboru investic a dopravy MÚ Úvaly

Osoba oprávněná jednat v technických věcech při zřízení služebnosti:

Ing. arch. Miroslav Hofman, vedoucí Odboru investic a dopravy MÚ Úvaly, tel. kancelář 281 091 534,
email: miroslav.hofman@mestouvaly.cz

(dále jen „**Budoucí povinná**“)

na straně jedné

a

ČEZ Distribuce, a.s.

se sídlem Děčín, Děčín IV-Podmokly, Teplická 874/8, PSČ 405 02

zapsaná v OR vedeném rejstříkovým soudem v Ústí nad Labem, oddíl B., vložka 2145,

IČ 24729035, DIČ CZ24729035

s předmětem podnikání – distribuce elektřiny na základě licence č. 121015583

bankovní spojení: č.ú. 35-4544580267/0100, KB Praha

zastoupená obchodní společností PRONER s.r.o., Boženy Němcové 1157/9, Předměstí, 412 01

Litoměřice. IČ 04758641, DIČ CZ04758641 na základě plné moci ev.č. PM-143/2022 ze dne 05.12.2022, přijatou zmocněncem Bc. Josefem Šišovským dne 20.12.2022

(dále jen „**Budoucí oprávněná** nebo též **Provozovatel inženýrské sítě**“)

na straně druhé

(Budoucí oprávněná a Budoucí povinná dále společně též „**Smluvní strany**“),

uzavřeli níže uvedeného dne, měsíce a roku tuto:

Smlouvu o uzavření budoucí smlouvy o zřízení věcného břemene – služebnosti a smlouvu o právu provést stavbu [IV-12-6034794/002]

podle ustanoveními § 1785 a násl., § 1257 a násl. zákona č. 89/2012 Sb., občanský zákoník, v platném znění (dále jen „občanský zákoník“), k provedení ustanovení § 25 odst. 4 zákona č. 458/2000 Sb., o podmínkách podnikání a o výkonu státní správy v energetických odvětvích a o změně některých zákonů (dále jen „energetický zákon“) a podle zákona č. 183/2006 Sb., o územním plánování a stavebním řádu v platném znění (dále jen „stavební zákon“) (dále jen „smlouva“).

Článek I.

Úvodní ustanovení

Budoucí oprávněná je provozovatelem distribuční soustavy (dále jen „PDS“) na území vymezeném jí licencí na distribuci elektřiny, udělenou PDS Energetickým regulačním úřadem. Distribuční soustava je provozována ve veřejném zájmu. PDS má povinnost zajišťovat spolehlivé provozování, obnovu a rozvoj distribuční soustavy na licencí jí vymezeném území, přičemž při výkonu licencované činnosti, pokud jí dojde k zatížení cizí nemovitosti, je PDS povinen k této nemovitosti zřídit věcné břemeno (služebnost) podle energetického zákona, jako jeden z předpokladů pro plnění práv a povinností plynoucích PDS z energetického zákona, jakož i si zajistit právo provedení stavby dle příslušných ustanovení stavebního zákona.

Článek II.
Prohlášení o právním a faktickém stavu

- a) Budoucí povinná prohlašuje, že je výlučným vlastníkem pozemků:
a) **parc. č. 3841/331 a 3841/330**, v k.ú. Úvaly u Prahy, obec Úvaly, zapsáno v katastru nemovitostí vedeném Katastrálním úřadem pro Středočeský kraj, Katastrální pracoviště Praha-východ,

(dále jen „**Dotčené nemovitosti**“ nebo též jen „**Pozemky**“)

2. Budoucí oprávněná prohlašuje, že je na Dotčených nemovitostech investorem stavby zařízení distribuční soustavy:

- a) **Na parc. č. 3841/331– kabelové vedení nn + přípojková skříň**
b) **Na parc. č. 3841/330– kabelové vedení nn**

(dále jen „**Součást distribuční soustavy**“)

a že má v úmyslu podat u místně a věcně příslušného stavebního úřadu žádost o vydání územního souhlasu se stavbou Součásti distribuční soustavy

3. Budoucí povinná prohlašuje, že není žádným způsobem omezena v právu zřídit k Dotčeným nemovitostem věcné břemeno-služebnost podle této smlouvy, že Dotčené nemovitosti nejsou zatíženy žádným zástavním, předkupním, či jiným věcným nebo závazkovým právem, kterým by byl znemožněn účel této Smlouvy. Budoucí povinná prohlašuje, že jí nejsou známy žádné faktické nebo právní vady Dotčených nemovitostí, kterými by byl znemožněn účel této smlouvy.

Článek III.

Předmět smlouvy o uzavření budoucí smlouvy o zřízení věcného břemene – služebnosti a vlastní budoucí smlouvy o zřízení věcného břemene – služebnosti

1. Předmětem této smlouvy je sjednání podmínek pro uzavření vlastní budoucí smlouvy ke zřízení a vymezení věcného břemene - osobní služebnosti - zřízení umístění a provozování zařízení distribuční soustavy podle § 25 odst. 4 energetického zákona a ve smyslu obecných ustanovení o služebnosti podle § 1257 až § 1266 občanského zákoníku, nepodléhající úpravě služebnosti inženýrské sítě ve smyslu § 1267 a násl. občanského zákoníku z důvodu odlišného jejího obsahu a účelu oproti zvláštní právní úpravě stanovené energetickým zákonem (dále jen „věcné břemeno“, ve vztahu k vlastní budoucí smlouvě o zřízení věcného břemene – služebnosti dále jen „Vlastní smlouva“),
2. Smluvní strany se za účelem umístění Součásti distribuční soustavy na Dotčených nemovitostech a za účelem jejího provozování dohodly na zřízení věcného břemene, jehož obsahem je právo Budoucí oprávněné na Dotčených nemovitostech umístit, zřídit, provozovat, opravovat, činit údržbu, úpravu obnovu, modernizaci a výměnu Součásti distribuční soustavy.
3. Budoucí oprávněná se zavazuje po dokončení stavby Součásti distribuční soustavy provést zaměření její přesné polohy a vyhotovit technický podklad (geometrický plán pro vyznačení rozsahu věcného břemene), vyhotovit Vlastní smlouvu a zaslat Budoucí povinné písemnou výzvu k uzavření Vlastní smlouvy, jejíž přílohou bude vyhotovený geometrický plán pro vyznačení rozsahu věcného břemene na Dotčených nemovitostech, dojde-li věcným břemenem k dotčení Pozemku, popř. situační snímek umístění Součásti distribuční soustavy, dojde-li věcným břemenem k dotčení budovy. Náklady spojené s vyhotovením Vlastní smlouvy, geometrického plánu a podáním návrhu na vklad do katastru nemovitostí, vč. správního poplatku za vklad práva odpovídajícího věcnému břemeni do katastru nemovitostí se zavazuje uhradit Budoucí oprávněná.
4. Předpokládaný rozsah omezení Dotčených nemovitostí věcným břemenem činí **68 bm + 1 m²** a nepřesáhne rozsah vyznačený v situačním snímku tvořícím přílohu č. 1 této smlouvy, popř. ve zvlášť vyhotovených situačních snímcích tvořících přílohy č. 1 a 2 této smlouvy, v případě, že jejím obsahem dojde k dotčení věcným břemenem Pozemků a současně též Budovy, kdy rozsah dotčení budovy věcným břemenem bude obsahem přílohy č. 2.
5. Budoucí oprávněná vyzve ve lhůtě do 6 kalendářních měsíců ode dne právní moci kolaudačního rozhodnutí/vydání kolaudačního souhlasu, jímž se povoluje užívání stavby Součásti distribuční soustavy/popř. od uvedení do provozu, nejpozději však do 5 let od uzavření této smlouvy o smlouvě

budoucí, Budoucí povinnou k uzavření Vlastní smlouvy za podmínek sjednaných touto smlouvou o smlouvě budoucí o zřízení věcného břemene – služebnosti (dále jen Smlouva o smlouvě budoucí). Spolu s výzvou předloží Budoucí oprávněná Budoucí povinné návrh Vlastní smlouvy. Budoucí povinná se zavazuje Vlastní smlouvu uzavřít nejpozději do 60 dnů ode dne doručení výzvy a návrhu dle tohoto ustanovení.

6. Do doby uzavření Vlastní smlouvy jsou Smluvní strany vázány obsahem této Smlouvy o smlouvě budoucí a zavazují se, že neučiní žádné právní ani jiné kroky, které by vedly ke zmaření jejího účelu.
7. Smluvní strany se dohodly, že práva odpovídající věcnému břemeni, k jejichž vzniku dojde až zřízením věcného břemene na základě Vlastní smlouvy, budou zřízena úplatně.
8. Náhrada za zřízení věcného břemene je stanovena v souladu se zákonem č. 151/1997 Sb., o oceňování majetku a vyhlášky č. 441/2013 Sb., k provedení zákona o oceňování majetku (oceňovací vyhláška), v platném znění, a to za použití aplikace e-bremena.cz, kdy cena zjištěná bude navýšena o bonifikaci ve výši 20 %, max. 20.000 Kč. Budoucí oprávněná zašle Budoucí povinné společně s návrhem smlouvy i elektronický dokument ve formátu *.pdf jako výstup z aplikace e-bremena.cz.
9. Výše jednorázové náhrady ve prospěch strany budoucí povinné za zřízení výše popsaných práv odpovídajících věcnému břemeni činí **2.600 Kč /slovy: dva tisíce šest set korun českých**, (dále také jen „náhrada“).
10. Budoucí povinný není plátcem daně z přidané hodnoty.
11. Náklady spojené s vyhotovením vlastní smlouvy, geometrického plánu a podáním návrhu na vklad do katastru nemovitostí, vč. správního poplatku za vklad práva odpovídajícího věcnému břemeni do katastru nemovitostí se zavazuje uhradit budoucí oprávněný.

Článek IV.

Smlouva o právu provést stavbu

1. Budoucí povinná v souvislosti s přípravou a realizací výstavby Součásti distribuční soustavy a pro účely územního a stavebního řízení před příslušným stavebním úřadem zřizuje ve prospěch Budoucí oprávněné jako stavebníka v rozsahu, v němž stavba Součásti distribuční soustavy zasáhne Dotčené nemovitosti, podle Smlouvy o smlouvě budoucí, právo provést stavbu Součásti distribuční soustavy na Dotčených nemovitostech, a to na základě příslušných ustanovení stavebního zákona.
2. Rozsah předpokládaného maximálního dotčení Dotčených nemovitostí stavbou Součásti distribuční soustavy je ve vztahu k Pozemkům totožný a je konkrétně vyznačen v situačním snímku v příloze č. 1 výše uvedené Smlouvy o smlouvě budoucí.
3. Budoucí oprávněná touto smlouvou o právu provést stavbu od Budoucí povinné ve sjednaném rozsahu právo provést stavbu podle příslušných ustanovení stavebního zákona přijímá.
4. Účastníci této smlouvy o právu provést stavbu se dohodli, že Budoucí oprávněná je oprávněna provádět na Dotčených nemovitostech výstavbu Součásti distribuční soustavy prostřednictvím třetích osob. V souvislosti s výstavbou Součásti distribuční soustavy se Budoucí povinná dále zavazuje umožnit v nezbytném rozsahu Budoucí oprávněné, případně jí určeným třetím osobám, přístup a příjezd na Dotčené nemovitosti, tj. na Pozemky.
5. Budoucí oprávněná se tímto zavazuje v průběhu výstavby Součásti distribuční soustavy nezasahovat nad nezbytnou míru do vlastnických práv Budoucí povinné k Dotčeným nemovitostem. Po skončení prací je Budoucí oprávněná povinna uvést stavbou nedotčenou část Dotčených nemovitostí Součástí distribuční soustavy do předchozího stavu, a není-li to možné s ohledem na povahu provedených prací, do stavu odpovídajícího předchozímu účelu nebo užívání Dotčených nemovitostí a bezprostředně oznámit tuto skutečnost Budoucí povinné.
6. Záruční doba na všechny stavby či jakéhokoli uvedení místa do původního stavu, kde byla provedena služebnost, činí 60 měsíců. Po dobu záruky odpovídá zhotovitel za to, že provedené stavební práce a dodávky budou bez vad a budou mít vlastnosti předpokládané touto smlouvou, obecně závaznými právními předpisy, dokumentací k provádění stavby a Technických zásad (čl. VI. odst. 3 Smlouvy).
7. Budoucí povinná se zároveň zavazuje poskytnout v rámci příslušného řízení o vydání územního souhlasu týkajícího se výstavby Součásti distribuční soustavy veškerou nezbytně potřebnou součinnost.

8. Smluvní strany berou na vědomí, že stejnopis této smlouvy o právu provést stavbu (vč. Smlouvy o smlouvě budoucí, která je na téže listině) bude použit pro účely vydání potřebného povolení dle stavebně právních předpisů k účelu sjednanému smlouvou o právu zřídit stavbu jako doklad o právu založeném smlouvou provést na Dotčených nemovitostech podle čl. II. stavbu v souladu se stavebním zákonem.
9. Smluvní strany výslovně uvádějí, že se nejedná o právo stavby ve smyslu § 1240 občanského zákoníku.
10. V případě, že stavba inženýrské sítě zasahuje jakékoli stavby Budoucí povinné, zejména stavby pozemních komunikací, stavby inženýrských a jiných sítí včetně přípojek a souvisejících zařízení, stavby budov, vodní díla (stavby), jakékoli stavby uspořádání veřejného prostranství, městské zeleně i když samy o sobě nejsou stavbou podle zákona apod. pokud jsou v majetku nebo správě Budoucí oprávněné, tak se stanovují následující podmínky:
 - 10.1 Smluvní strany sjednávají, že Budoucí povinná (její pověřený zaměstnanec nebo jiná jí pověřená osoba) má právo provádět technickou kontrolu stavby, upozorňovat na nedostatky, udělovat Stavebníkovi a jeho podavatelům (subdodavatelům) pokyny ve vztahu k technologickému postupu provádění stavby v celém rozsahu jako je obvyklé u technického dozoru investora a provádět zápisy do stavebního deníku.
 - 10.2 Smluvní strany sjednávají, že Budoucí povinná může kdykoli, zpravidla s ohledem na charakter stavby, vyžádat pravidelné týdenní kontroly provádění díla (průběžná kontrola), když ta bude probíhat po celou dobu provádění díla; termíny a plán průběžné kontroly díla bude sjednán mezi Budoucí povinnou a Budoucí oprávněnou při předání místa stavby/opravy inženýrské sítě (staveniště). Zhotovitel Budoucí oprávněné je povinen vyzvat objednatele písemně v dostatečném předstihu ke kontrole výsledku prací podléhajícího zakrytí, zabudování, nebo který se stane nepřístupný a určený zástupce Budoucího povinného je povinen se ke kontrole dostavit. Nedostaví-li se zástupce budoucího povinné bez oznámení v uvedeném termínu i přes to, že mu výzva byla prokazatelně doručena, může Budoucí Oprávněný v práci pokračovat.
 - 10.3 Dílo podle smlouvy o právu stavby je provedeno, je-li dokončeno a předáno. Dokončení díla, vedle předvedení způsobilosti díla sloužit svému účelu,
 - 10.4 Budoucí oprávněný je povinen na své náklady odstranit během záruční doby zjištěné reklamované vady v dohodnutém termínu, pokud tyto vznikly z důvodů, za které je zhotovitel dle této smlouvy zodpovědný. Budoucí oprávněný je povinen nastoupit k odstranění reklamačních vad ve lhůtě nejpozději do 30 dnů od doručení písemné výzvy Budoucí povinnou zhotoviteli (např. dopisem, faxem, elektronickou poštou nebo datovou schránkou), pokud nebude, s ohledem na charakter vady, s objednatelem dohodnuta lhůta delší. Termín pro odstranění reklamačních vad je 30 dnů od doručení takové písemné výzvy Budoucí povinné Budoucímu oprávněnému, pokud nebude, s ohledem na charakter vady, s objednatelem dohodnuta lhůta delší. Pokud bude reklamovaná vada v režimu „havárie“ (zde zejména prasklé vodovodní potrubí, propadlá komunikace apod., které ohrožují uživatele díla), pak se v takovém případě zavazuje Budoucí oprávněný nastoupit k jejímu odstranění nejpozději do 24 hodin od jejího oznámení Budoucí povinné. Pokud se smluvní strany domluví jinak, bude o tom sepsán a oboustranně podepsán písemný záznam.
 - 10.5 Termín pro odstranění vad a nedodělků uvedených v předávacím protokolu je 5 dnů ode dne podpisu předávacího protokolu, není-li v předávacím protokolu stanoven jiný termín. Po odstranění vad a nedodělků je Budoucí oprávněný povinen místo plnění vyklidit a uvést do řádného stavu nejpozději do pěti pracovních dnů.
11. V případě, že Budoucí oprávněný řádně reklamaci nevyřídí a/nebo v přiměřené době neodstraní vadu či vady provedených prací či dodaného zboží, na něž záruka dopadá, je Budoucí povinný oprávněn nechat tyto vady odstranit třetí osobou a přeúčtovat prokazatelně vynaložené náklady Budoucímu oprávněnému, který se tímto zavazuje je uhradit objednateli do 15 dnů ode dne písemné výzvy.
12. Smluvní strany výslovně uvádějí, že se nejedná o právo stavby ve smyslu § 1240 občanského zákoníku a tato Smlouva je vyjádřením souhlasu vlastníka ve smyslu § 184a odst. 1 zákona 183/2006 Sb., stavební zákon, a Budoucí povinná výslovně tento souhlas uděluje.

Článek V. Ostatní ujednání

1. Budoucí povinná se pro případ převodu vlastnického práva k Dotčeným nemovitostem smluvně zavazuje převést na nabyvatele Dotčených nemovitostí zároveň práva a povinnosti vyplývající ze Smlouvy o smlouvě budoucí a smlouvy o právu provést stavbu a Budoucí oprávněná se zavazuje k tomuto převodu práv a povinností z této smlouvy poskytnout veškerou nezbytnou součinnost.

Budoucí povinná si je vědoma, že porušením závazku převést práva a povinnosti plynoucí z výše uvedených smluv na nabyvatele Dotčených nemovitostí, zakládá Budoucí oprávněné právo na náhradu škody, pokud tato škoda vznikne v přičinné souvislosti s uvedeným porušením této smlouvy.

2. Práva a povinnosti vyplývající ze Smlouvy o smlouvě budoucí a smlouvy o právu provést stavbu přecházejí na právní nástupce Smluvních stran, které se zavazují své právní nástupce s jejím obsahem seznámit.
3. Budoucí oprávněná předá Budoucí povinné nejpozději ke dni zápisu věcného břemena stavby zhotovené podle této Smlouvy Geodetické zaměření skutečného provedení v systému S-JTSK a výškovém systému B.p.v. v analogové i digitální formě v otevřeném formátu *.shp a dále v některém formátu *.dwg, *.dxf nebo *.dgn, k záznamu do Technické mapy města.

Povinnost Budoucí oprávněné podle předchozí věty zaniká spuštěním Technické mapy Středočeského kraje podle § 4b zák. 47/2020 Sb., kterým se mění zák. 200/1994 Sb., o zeměměřičství, ve znění pozdějších předpisů.

Článek VI. Další ujednání

1. Smlouva o smlouvě budoucí, jakož i smlouva o právu provést stavbu zaniká v případě nemožnosti plnění ve smyslu ustanovení § 2006 a násl. občanského zákoníku z důvodu vzniku neodstranitelné překážky, nevyvolané Budoucí povinnou, pro kterou nebude moci Budoucí oprávněná Součást distribuční soustavy zřídit. V případě zániku uvedených smluv z důvodu, dle předchozí věty se Budoucí oprávněná zavazuje tento zánik Budoucí povinné bezodkladně poté, co se o něm dozví, oznámit.
2. Při zásahu do povrchů komunikací a provádění výkopů a rýh, je ten, kdo zřizuje služebnost (věcné břemeno) na nemovitosti města Úvaly jako oprávněný povinen dodržovat *Zásady a technické podmínky pro zásahy do povrchů komunikací a provádění výkopů a zásypů rýh*, schválených radou města Úvaly, v platném znění ke dni zahájení prací (dále jen „technické zásady“) s výjimkou povinnosti sjednat si na zakrývací a další stavební práce organizaci určenou městem Úvaly. Technické zásady v aktuálním znění jsou dostupné na webu mestouvaly.cz nebo jsou dostupné k nahlédnutí na Městském úřadu Úvaly.
3. Smluvní strany sjednávají, že se pro vlastní zřízení služebnosti – věcného břemene užije vzor smlouvy schválený oběma smluvními stranami v okamžiku jejího uzavření, pokud se strany nedohodnou jinak.

Článek VII. Závěrečná ustanovení

1. Práva a povinnosti z této smlouvy vyplývající a ve smlouvě neupravené se řídí příslušnými ustanoveními občanského zákoníku, energetického zákona, zákona 183/2006 Sb., stavební zákon, ve znění pozdějších předpisů, a s obsahem smlouvy souvisejících dalších předpisů. Kde je ve smlouvě uveden termín »služebnost« nebo »věcné břemeno« je tím myšlena v obou případech totožná služebnost vymezená v této smlouvě.
2. Pokud jakýkoliv závazek vyplývající z této smlouvy, avšak netvořící její podstatnou náležitost je nebo se stane neplatným nebo nevymahatelným jako celek nebo jeho část, je plně oddělitelným od ostatních ustanovení této smlouvy a taková neplatnost nebo nevymahatelnost nebude mít žádný vliv na platnost a vymahatelnost jakýchkoliv ostatních závazků z této smlouvy. Strany se zavazují v rámci této smlouvy nahradit formou dodatku k této smlouvě tento neplatný nebo nevymahatelný oddělený závazek takovým novým platným a vymahatelným závazkem, jehož předmět bude v nejvyšší možné míře odpovídat předmětu původního odděleného závazku. Pokud však jakýkoliv závazek vyplývající z této smlouvy a tvořící její podstatnou náležitost je nebo kdykoliv se stane neplatným nebo nevymahatelným jako celek nebo jeho část, strany nahradí neplatný nebo nevymahatelný závazek v rámci nové smlouvy takovým novým platným a vymahatelným závazkem, jehož předmět bude v nejvyšší možné míře odpovídat předmětu původního závazku obsaženém v této smlouvě. Totéž platí i pro případ smluvní mezery.
3. Tuto Smlouvu je možné měnit pouze písemnou dohodou smluvních stran ve formě vzestupně číslovaných dodatků této Smlouvy, podepsaných oprávněnými zástupci smluvních stran. Žádné úkony či jednání ze strany jedné smluvní strany nelze považovat za příslib uzavření smlouvy nebo dodatku k této smlouvě. V souladu s ustanovením § 1740 odstavce 3 občanského zákoníku smluvní strany nepřipouští přijetí návrhu na uzavření smlouvy s dodatkem nebo odchylkou, čímž druhá smluvní strana podpisem smlouvy souhlasí. Smluvní strany se dále dohodly, že možnost zhojení nedostatku písemné formy právního jednání se vylučuje, a že neplatnost právního jednání, pro něž si smluvní strany sjednaly písemnou formu, lze namítnout kdykoliv, tedy že mezi smluvními

stranami neplatí ustanovení § 582 odstavce 1 první věta a odstavce 2 občanského zákoníku, tedy Smluvní strany vylučují, že se při právním styku mezi Smluvními stranami přihlíží k obchodním zvyklostem, které tak nemají přednost před ustanoveními zákona dle ustanovení § 558 odstavce 2 občanského zákoníku. Současně je zde platná podmínka, že smlouvu a dodatky smlouvy musí odsouhlasit orgán města, který schválil tuto smlouvu, jinak je takové ujednání (smlouva či dodatek) podle zákona o obcích absolutně neplatné.

4. Smluvní strany prohlašují, že skutečnosti uvedené v této Smlouvě nepovažují za obchodní tajemství ve smyslu § 504 občanského zákoníku, ve znění pozdějších předpisů tímto výslovně souhlasí se zveřejněním veškerých náležitostí a podmínek této smlouvy a/nebo souvisejících dokumentů a informací, včetně zveřejnění této smlouvy jako celku, v rámci informací zpřístupňovaných veřejnosti bez stanovení jakýchkoli dalších podmínek, a to i prostřednictvím dálkového přístupu, zejména na webových stránkách města.
5. Smluvní strany prohlašují, že berou na vědomí, že smluvní strany shromažďují osobní údaje druhé smluvní strany a jejich zaměstnanců a členů v rozsahu uvedeném touto smlouvou včetně všech případných dodatků smlouvy, zejména jména a příjmení osob, které smlouvu podepisují za smluvní strany, jména a příjmení osob uvedených jako kontakty, včetně případných poskytnutých či uvedených e-mailů a telefonních čísel, v souladu s Nařízením Evropského parlamentu a Rady č. 2016/679, obecné nařízení o ochraně osobních údajů (GDPR) a zákonem č. 110/2019 Sb., o zpracování osobních údajů, a to za účelem realizace této smlouvy. Osobní údaje shromážděné v souvislosti s touto smlouvou nebudou jiným způsobem smluvními stranami využívány, ledaže tak výslovně vyplývá z právních předpisů platných v České republice nebo byl výslovně poskytnut souhlas subjektem osobních údajů.
6. Smluvní strany souhlasí s tím, že text smlouvy je veřejně přístupnou listinou ve smyslu zákona č. 106/1999 Sb., o svobodném přístupu k informacím, ve znění pozdějších předpisů, a že město jako povinný subjekt má povinnost na žádost poskytnout informace o tomto smluvním vztahu včetně poskytnutí kopie smlouvy.
7. Smluvní strany výslovně prohlašují, že souhlasí s odesláním a přijímáním finančních transakcí vyplývajících z této smlouvy z transparentního účtu města a jsou seznámeni, že bankovní ústav může na takovém účtu zveřejnit. Na transparentních účtech jsou zveřejněny nejméně tyto informace: - zaúčtovaná částka a měna, datum připsání platby na účet, - popis platby, - název a číslo účtu plátce, - zpráva pro příjemce, - variabilní, - konstantní, - specifický symbol, a i další text byl-li plátcem uveden jakož i text uvedený smluvní stranou k identifikaci platby směrem k veřejnosti.
8. Práva a povinnosti vyplývající ze smlouvy přechází i na právní nástupce smluvních stran o čemž jsou smluvní strany povinny právního nástupce informovat; za informaci pro právního nástupce se považuje i zveřejnění smlouvy na webových stránkách smluvní strany nebo podle zákona (např. zveřejnění smlouvy v registru smluv) anebo založením smlouvy do Katastru nemovitostí.
9. Práva a povinnosti vyplývající ze Smlouvy o smlouvě budoucí a smlouvy o právu provést stavbu přecházejí na právního nástupce Smluvních stran, které se zavazují své právního nástupce s jejím obsahem seznámit.
10. Strany výslovně potvrzují, že nejsou slabší stranou ve smyslu § 433 a § 1798 a.n. občanského zákoníku, základní podmínky této smlouvy jsou výsledkem jednání stran a každá ze stran měla příležitost ovlivnit obsah této smlouvy.
11. Tato smlouva obsahuje úplné ujednání o předmětu smlouvy a všech náležitostech, které strany měly a chtěly ve smlouvě ujednat, a které považují za důležité pro závaznost této smlouvy. Žádný projev stran učiněný při jednání o této smlouvě ani projev učiněný po uzavření této smlouvy nesmí být vykládán v rozporu s výslovnými ustanoveními této smlouvy a nezakládá žádný závazek žádné ze stran.
12. Uzavření této smlouvy schválila Rada města Úvaly usnesením č. **R - [číslo jednání rady – vyplní město]** na svém zasedání konaném dne **[datum – vyplní město]** a pověřila vedoucího odboru investic a dopravy Městského úřadu Úvaly Ing. arch. Miroslava Hofmana jejím podpisem.
13. Tato smlouva nabývá platnosti a účinnosti okamžikem jejího podpisu poslední smluvní stranou a se souhlasem rady města.
14. S odkazem na ust. § 3 odst. 2 písm. k) zákona 340/2015 Sb. o registru smluv, není povinnost tuto smlouvu registrovat v Registru smluv.
15. Smlouva je vyhotovena v **5** stejnopisech s platností originálu, z nichž jeden stejnopis obdrží Budoucí oprávněná a tři stejnopisy obdrží Budoucí povinná a jeden stejnopis bude přílohou ke stavebnímu řízení před stavebním úřadem.

16. Nedílnou a neoddělitelnou součástí této Smlouvy jsou její přílohy:
Příloha č. 1 - *Síťovací snímek se zákresem předpokládaného rozsahu věcného břemene na Pozemku.*
Příloha č. 2 - *Plná moc a pověření (zmocňující zástupce Budoucí oprávněné k podpisu této smlouvy).*
17. Smluvní strany po přečtení této smlouvy prohlašují, že souhlasí s jejím obsahem, což stvrzují svými podpisy.

V Úvalech dne **[datum]**

V **[obec]** dne **[datum]**

Ing. arch. Miroslav Hofman
vedoucí odboru investic a dopravy
Městského úřadu Úvaly

PRONER s.r.o.
v plné moci **zastoupen**
za společnost ČEZ Distribuce, a. s. a zhotovitele

Ocenění práv odpovídajících zřízení věcného břemene

na cizích nemovitostech pro stavbu zařízení distribuční soustavy elektrické energie, její zřízení a provozování v souladu s ustanovením § 25 zákona č.458/2000 Sb. (Energetický zákon) metodou výnosovou, to je výpočet simulovaného nájemného na nemovitostech dotčených stavbou.

Název akce:	PY-Úvaly, kNN č. parc. 3841/8	Katastrální území:	Úvaly u Prahy
Číslo projektu:	IV-12-6034794	Kód katastrálního území:	775738
Kraj:	Středočeský kraj	Číslo LV:	10001
Okres:	Praha-východ	Pozemek (PČ):	3841/331
Údaje zadal:	Natálie Musilová	Podle stavu ke dni:	22. 2. 2024

Oceňování nemovitosti je prováděno v souladu se zákonem č. 151/1997 Sb. v platném znění a prováděcí vyhlášky Ministerstva financí České republiky č. 441/2013 Sb. v platném znění (vyhláška č. 434/2023 Sb.).

Způsob výpočtu: Standardní ocenění věcného břemene (§39a)

Druh pozemku: Komunikace (silnice)

Znaky O ₁ – O ₆	Pásmo	Hodnota
O ₁ Velikost obce: Nad 5000 obyvatel	I	0,85
O ₂ Hospodářsko-správní význam obce: Obce s počtem obyvatel nad 5 tisíc a všechny obce v okrese Praha-východ, Praha-západ a k.ú. lázeňských míst typu D	III	0,85
O ₃ Poloha obce: Obec, jejíž některé kat. území sousedí s Prahou nebo Brnem	I	1,05
O ₄ Technická infrastruktura v obci: Elektřina, vodovod, kanalizace a plyn	I	1,00
O ₅ Dopravní obslužnost obce: Městská hromadná doprava	I	1,00
O ₆ Občanská vybavenost v obci: Komplexní vybavenost (obchod, služby, zdravotnické zařízení, škola, pošta, bankovní (peněžní) služby, sportovní a kulturní zařízení aj.)	I	1,00

Index úpravy základní ceny I - znaky P ₁ – P ₅ :	Pásmo	Hodnota
P ₁ Kategorie a charakter pozemní komunikace: Účelové komunikace, vlečky, letiště do 1200 m, veř. prostranství, které není součástí komunikace	III	-0,25
P ₂ Charakter a zastavěnost území: V kat. úz. sídelní části obce	I	0,05
P ₃ Povrch komunikace: Se zpevněným povrchem	I	0,00
P ₄ Vlivy ostatní neuvedené: Bez dalších vlivů	II	0,00
P ₅ Komerční využití: Bez možnosti komerčního využití	I	0,30
Index úpravy základní ceny I = P₅ * (1 + P₁ + P₂ + P₃ + P₄)	=	0,240

Základní cena výchozí (ZC_v):	=	6822,00 Kč/m ²
Koeficient $O_1 - O_6$ (O):	*	0,759
Základní cena ($ZC = ZC_v * O$):	=	5177,90 Kč/m ²
Index cenového porovnání (I):	=	0,240
Základní cena upravená ($ZCU = ZC * I$):	=	1242,70 Kč/m ²
Hodnota simulovaného nájemného:	*	5 %
Koeficient míry užítu: Nadzemní objekty	*	1,00
Výměra dotčeného území (VDU): 0,00 * 0,00	*	1,00 m ²
Roční užitek:	=	62,13 Kč
Míra kapitalizace (p):		10 %
Počet let dalšího trvání práva:		neurčito
Cena věcného břemene (CB_n):	=	621 Kč
Bonus 20 % pro první nabídku:	+	124 Kč
Celková vypočtená jednorázová náhrada:		745 Kč
Celková vypočtená jednorázová náhrada s DPH:		902 Kč

Ocenění práv odpovídajících zřízení věcného břemene

na cizích nemovitostech pro stavbu zařízení distribuční soustavu elektrické energie, její zřízení a provozování v souladu s ustanovením § 25 zákona č.458/2000 Sb. (Energetický zákon) metodou výnosovou, to je výpočet simulovaného nájemného na nemovitostech dotčených stavbou.

Název akce:	PY-Úvaly, kNN č. parc. 3841/8	Katastrální území:	Úvaly u Prahy
Číslo projektu:	IV-12-6034794	Kód katastrálního území:	775738
Kraj:	Středočeský kraj	Číslo LV:	10001
Okres:	Praha-východ	Pozemek (PČ)::	3841/330
Údaje zadal:	Natálie Musilová	Podle stavu ke dni:	22. 2. 2024

Oceňování nemovitosti je prováděno v souladu se zákonem č. 151/1997 Sb. v platném znění a prováděcí vyhlášky Ministerstva financí České republiky č. 441/2013 Sb. v platném znění (vyhláška č. 434/2023 Sb.).

Způsob výpočtu: Standardní ocenění věcného břemene (§39a)

Druh pozemku: Zemědělský pozemek

Základní cena podle BPEJ [21100] (ZC):	=	14,87 Kč/m ²
Přirážka z přílohy č. 5 oceňovací vyhlášky (P):	*	280,00 %
Základní cena upravená (ZCU = ZC * P):	=	56,51 Kč/m ²
Hodnota simulovaného nájemného:	*	5 %
Koeficient míry užítku: Podzemní vedení - Elektrická vedení do 110 kV včetně	*	0,25
Výměra dotčeného území (VDU): 0,60 * 31,00	*	18,60 m ²
Roční užitek:	=	13,14 Kč
Míra kapitalizace (p):		10 %
Počet let dalšího trvání práva:		neurčito
Cena věcného břemene (CB _n):	=	131 Kč
Bonus 20 % pro první nabídku:	+	26 Kč
Celková vypočtená jednorázová náhrada:		157 Kč
Celková vypočtená jednorázová náhrada s DPH:		190 Kč

Ocenění práv odpovídajících zřízení věcného břemene

na cizích nemovitostech pro stavbu zařízení distribuční soustavu elektrické energie, její zřízení a provozování v souladu s ustanovením § 25 zákona č.458/2000 Sb. (Energetický zákon) metodou výnosovou, to je výpočet simulovaného nájemného na nemovitostech dotčených stavbou.

Název akce:	PY-Úvaly, kNN č. parc. 3841/8	Katastrální území:	Úvaly u Prahy
Číslo projektu:	IV-12-6034794	Kód katastrálního území:	775738
Kraj:	Středočeský kraj	Číslo LV:	10001
Okres:	Praha-východ	Pozemek (PČ):	3841/331
Údaje zadal:	Natálie Musilová	Podle stavu ke dni:	22. 2. 2024

Oceňování nemovitosti je prováděno v souladu se zákonem č. 151/1997 Sb. v platném znění a prováděcí vyhlášky Ministerstva financí České republiky č. 441/2013 Sb. v platném znění (vyhláška č. 434/2023 Sb.).

Způsob výpočtu: Standardní ocenění věcného břemene (§39a)

Druh pozemku: Komunikace (silnice)

Znaky O ₁ – O ₆	Pásmo	Hodnota
O ₁ Velikost obce: Nad 5000 obyvatel	I	0,85
O ₂ Hospodářsko-správní význam obce: Obce s počtem obyvatel nad 5 tisíc a všechny obce v okrese Praha-východ, Praha-západ a k.ú. lázeňských míst typu D	III	0,85
O ₃ Poloha obce: Obec, jejíž některé kat. území sousedí s Prahou nebo Brnem	I	1,05
O ₄ Technická infrastruktura v obci: Elektřina, vodovod, kanalizace a plyn	I	1,00
O ₅ Dopravní obslužnost obce: Městská hromadná doprava	I	1,00
O ₆ Občanská vybavenost v obci: Komplexní vybavenost (obchod, služby, zdravotnické zařízení, škola, pošta, bankovní (peněžní) služby, sportovní a kulturní zařízení aj.)	I	1,00

Index úpravy základní ceny I - znaky P ₁ – P ₅ :	Pásmo	Hodnota
P ₁ Kategorie a charakter pozemní komunikace: Účelové komunikace, vlečky, letiště do 1200 m, veř. prostranství, které není součástí komunikace	III	-0,25
P ₂ Charakter a zastavěnost území: V kat. úz. sídelní části obce	I	0,05
P ₃ Povrch komunikace: Se zpevněným povrchem	I	0,00
P ₄ Vlivy ostatní neuvedené: Bez dalších vlivů	II	0,00
P ₅ Komerční využití: Bez možnosti komerčního využití	I	0,30
Index úpravy základní ceny I = P₅ * (1 + P₁ + P₂ + P₃ + P₄)	=	0,240

Základní cena výchozí (ZC_v):	=	6822,00 Kč/m ²
Koeficient $O_1 - O_6$ (O):	*	0,759
Základní cena ($ZC = ZC_v * O$):	=	5177,90 Kč/m ²
Index cenového porovnání (I):	=	0,240
Základní cena upravená ($ZCU = ZC * I$):	=	1242,70 Kč/m ²
Hodnota simulovaného nájemného:	*	5 %
Koeficient míry užitku: Podzemní vedení - Elektrická vedení do 110 kV včetně	*	0,10
Výměra dotčeného území (VDU): 0,60 * 37,00	*	22,20 m ²
Roční užitek:	=	137,94 Kč
Míra kapitalizace (p):		10 %
Počet let dalšího trvání práva:		neurčito
Cena věcného břemene (CB_n):	=	1380 Kč
Bonus 20 % pro první nabídku:	+	276 Kč
Celková vypočtená jednorázová náhrada:		1656 Kč
Celková vypočtená jednorázová náhrada s DPH:		2000 Kč

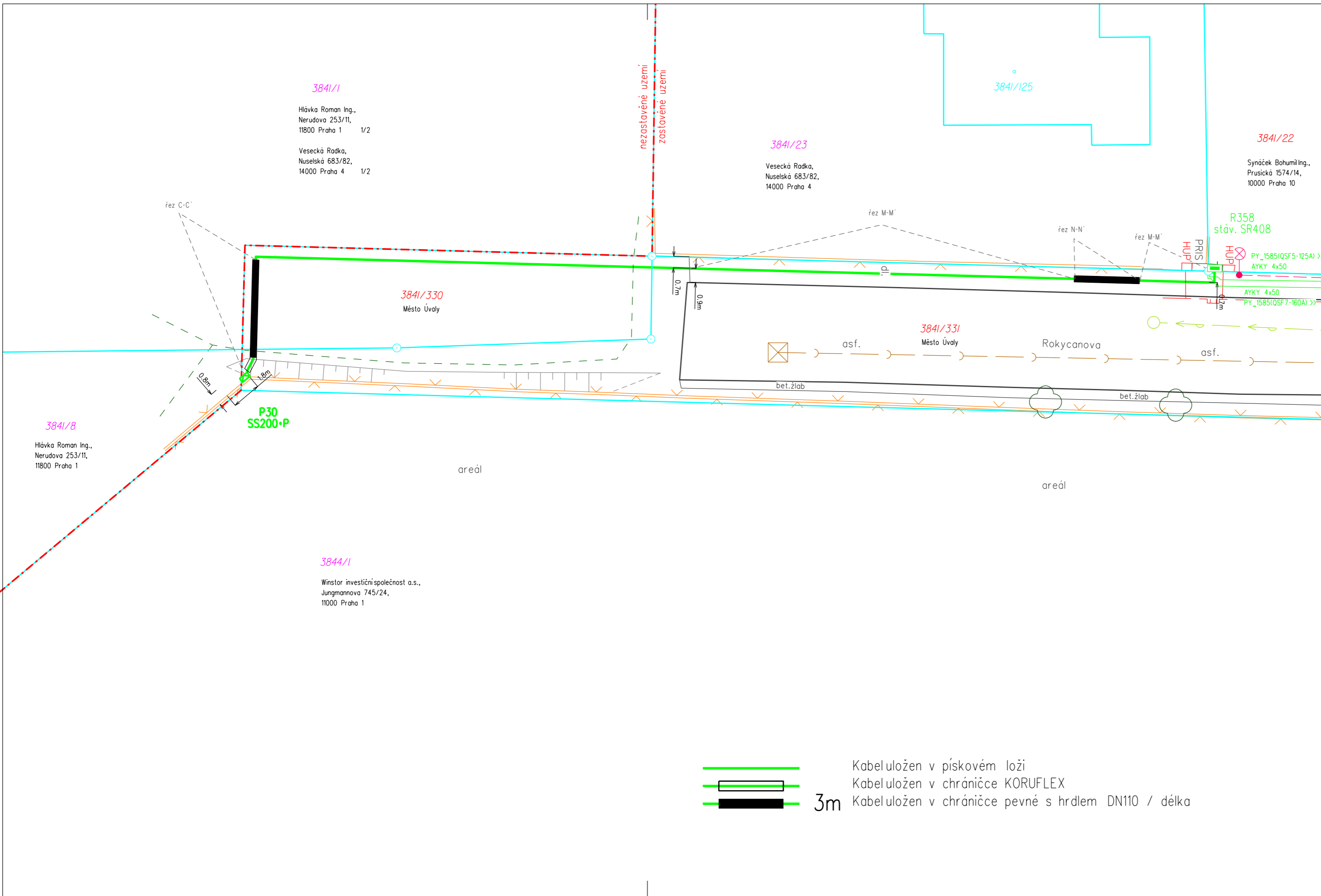

Legenda - zařízení ve správě ČEZd, a.s.

- Nová montáž podzemního vedení NN 0,4kV
- Stávající podzemní vedení NN 0,4kV
- ◊ - ◊ - ◊ Kabelová spojka nn + spojkoviště
- ◻ - ◻ - ◻ Rozpojovací skříň (nová - stávající - demontovaná)
- ◻ - ◻ - ◻ Přípojková skříň (nová - stávající - demontovaná)
- + - + - + Zemniční soustava NN - Páska FeZn 30/4 (nová - stávající - demontovaná)

Legenda - stávající inženýrské sítě

- Vodovod ve správě města
- Kanalizace ve správě města
- Plynovod STL ve správě GasNet, s.r.o.
- Kabelové vedení VO ve správě města

Dojde-li ke styku se stávajícími podzemními sítěmi jiných správců a je tedy nutné dodržet soulad s ustanovením:

- ČSN 73 6005
- ČSN 73 6006
- ČSN 33 2000-5-52
- TCP 702 04

ochranné pásmo nového zařízení NN je 1m na každou stranu

a požadavků ve vyjádření jednotlivých správců sítí

Stávající inženýrské sítě zakresleny pouze orientačně. Před zahájením výkopových prací je nutné nechat všechny inženýrské sítě vylíčit příslušnou firmou.

Napěťová soustava: 3x400/230 V, 50Hz, střídavé, síť TN - C
 Ochrana před úrazem elektrickým proudem: dle PNE 33 0000-1 v souladu s ČSN 33 2000-4-41 ed.3
 Vnější vlivy a stupeň ochrany krytem: dle PNE 33 0000-2 a ČSN 33 2000-1 ed.2 pro běžná vnější prostředí
 Značení: dle PNE 18 4311, ČEZd_ME_0048 a ČEZd_ME_0088 v aktuálním znění

SO 07 - Kabelové vedení NN
 Nová trasa podzemního vedení nn - 68bm
 Kabel nn: 1-AYKY-J 3x240+120 - 74m

- 307/45 červeně označené pozemky - dotčené stavbou, včetně ochranného pásma
- 307/45 fialově označené pozemky - dotčené ochranným pásmem
- 307/45 oranžově označené pozemky - dotčené pozemky dle §96 odst.3 bod d)

Investor stavby: <div style="text-align: center;">DISTRIBUCE</div>	Teplická 874/8 405 02 Děčín IV - Podmokly IČ: 247 29 035 DIČ: CZ 247 29 035
Dodavatel projektové dokumentace: <div style="text-align: center;">ELEKTRO MATURA</div>	K Úvozu 366 Brdce IČ 016 64 816 DIČ CZ 016 64 816
Název stavby: IV-12-6034794 PY-Úvaly, kNN č. parc. 3841/8	
Popis: Montážní výkres	

- Kabel uložen v pískovém loži
- Kabel uložen v chráničce KORUFLEX
- Kabel uložen v chráničce pevné s hrdlem DN110 / délka 3m

Pokud není uvedeno v situaci jinak je kabelové vedení NN uloženo dle řezu A - A'

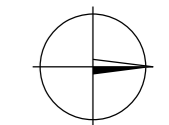

Napěťová hladina:	0,4kV
Námrazová oblast:	II (do 1kg)
Větrná oblast:	II (25,0 m/s)
Stupeň znečištění:	I.
Území:	nezastavěné území
Obec:	Úvaly
Katastrální území:	Úvaly u Prahy
Okres:	Praha - Východ
Kraj:	Středočeský

Bc. Josef Šišovský - TT00
 ČKAIT - 0402238

Zhotovitel projektové dokumentace: <div style="text-align: center;">PRONER s.r.o.</div>	
Boženy Němcové 1157/9 412 01 Litoměřice - Předměstí IČ 047 58 641 DIČ CZ 047 58 641	
Hlavní projektant:	Bc. Josef Šišovský
Vypracoval:	Martin Bradáč
Datum:	02/2024
Stupeň PD:	DPS
Archivní číslo:	PR_EM_040
Měřítko:	1 : 200
Formát výkresu:	3x A4
Číslo výkresu:	D.2.1.

Město Úvaly

se sídlem Arnošta z Pardubic 95, 250 82 Úvaly

IČO: 00240931

DIČ: CZ002400931

Telefon: 281 091 111

E-mail: podatelna@mestouvaly.cz

Bankovní spojení: Komerční banka, a.s.

Číslo účtu: 107-97200227/0100

Webové stránky: www.mestouvaly.cz

Datová schránka: pa3bvse

zastoupené Bc. Markétou Rydvalovou, starostkou města

Oprávněn k podpisu: Ing. arch. Miroslav Hofman, vedoucí Odboru investic a dopravy MÚ Úvaly

Osoba oprávněná jednat v technických věcech při zřízení služebnosti:

Ing. arch. Miroslav Hofman, vedoucí Odboru investic a dopravy MÚ Úvaly, tel. kancelář 281 091 534,
email: miroslav.hofman@mestouvaly.cz

(dále jen „**Budoucí povinná**“)

na straně jedné

a

ČEZ Distribuce, a. s.

IČO 24729035, DIČ CZ24729035

se sídlem Děčín, Děčín IV-Podmokly, Teplická 874/8, PSČ 405 02

zapsaná v obchodním rejstříku vedeném u Krajského soudu v Ústí nad Labem, pod sp. zn. B 2145

zastoupena: Petrem Kadlecem na základě plné moci ev.č.PM – 063/2023 ze dne 3.3.2023

Petr Kadlec – ELEKTRO-KOVO

IČ:12224553, DIČ:CZ6011110050

se sídlem: A.Dvořáka 413,259 01 Votice

zastoupen: Michalem Fulínem na základě plné moci ze dne 3.3.2023

(dále jen „**Budoucí oprávněná** nebo též **Provozovatel inženýrské sítě**“)

na straně druhé

(Budoucí oprávněná a Budoucí povinná dále společně též „**Smluvní strany**“),

uzavřeli níže uvedeného dne, měsíce a roku tuto:

Smlouvu o uzavření budoucí smlouvy o zřízení věcného břemene – služebnosti a smlouvy o právu provést stavbu [IV-12-6035148 PY-Úvaly, Riegerova, č.parc.197/1]

podle ustanoveními § 1785 a násl., § 1257 a násl. zákona č. 89/2012 Sb., občanský zákoník, v platném znění (dále jen „občanský zákoník“), k provedení ustanovení § 25 odst. 4 zákona č. 458/2000 Sb., o podmínkách podnikání a o výkonu státní správy v energetických odvětvích a o změně některých zákonů (dále jen „energetický zákon“) a podle zákona č. 183/2006 Sb., o územním plánování a stavebním řádu v platném znění (dále jen „stavební zákon“) (dále jen „smlouva“).

Článek I.

Úvodní ustanovení

Budoucí oprávněná je provozovatelem distribuční soustavy (dále jen „PDS“) na území vymezeném jí licencí na distribuci elektřiny, udělenou PDS Energetickým regulačním úřadem. Distribuční soustava je provozována ve veřejném zájmu. PDS má povinnost zajišťovat spolehlivé provozování, obnovu a rozvoj distribuční soustavy na licencí jí vymezeném území, přičemž při výkonu licencované činnosti, pokud jí dojde k zatížení cizí nemovitosti, je PDS povinen k této nemovitosti zřídit věcné břemeno (služebnost) podle energetického zákona, jako jeden z předpokladů pro plnění práv a povinností plynoucích PDS z energetického zákona, jakož i si zajistit právo provedení stavby dle příslušných ustanovení stavebního

zákona.

Článek II.

Prohlášení o právním a faktickém stavu

- a) Budoucí povinná prohlašuje, že je výlučným vlastníkem pozemků:
 - a) **parc. č. 3146/33, parc.č.200, parc.č.201, parc.č.279/3** v k.ú. Úvaly u Prahy, obec Úvaly, zapsáno v katastru nemovitostí vedeném Katastrálním úřadem pro Středočeský kraj, Katastrální pracoviště Praha-východ,

(dále jen „**Dotčené nemovitosti**“ nebo též jen „**Pozemky**“)
2. Budoucí oprávněná prohlašuje, že je na Dotčených nemovitostech investorem stavby zařízení distribuční soustavy:
 - a) **parc. č. 3146/33, parc.č.200, parc.č.201, parc.č.279/3,1 ks kabelové vedení 1-AYKY 3x240+120 mm² a 2 ks zemního pásu FeZn 30x4**

(dále jen „**Součást distribuční soustavy**“)

a že má v úmyslu podat u místně a věcně příslušného stavebního úřadu žádost o vydání územního souhlasu se stavbou Součásti distribuční soustavy
3. Budoucí povinná prohlašuje, že není žádným způsobem omezena v právu zřídit k Dotčeným nemovitostem věcné břemeno-služebnost podle této smlouvy, že Dotčené nemovitosti nejsou zatíženy žádným zástavním, předkupním, či jiným věcným nebo závazkovým právem, kterým by byl znemožněn účel této Smlouvy. Budoucí povinná prohlašuje, že jí nejsou známy žádné faktické nebo právní vady Dotčených nemovitostí, kterými by byl znemožněn účel této smlouvy.

Článek III.

Předmět smlouvy o uzavření budoucí smlouvy o zřízení věcného břemene – služebnosti a vlastní budoucí smlouvy o zřízení věcného břemene – služebnosti

1. Předmětem této smlouvy je sjednání podmínek pro uzavření vlastní budoucí smlouvy ke zřízení a vymezení věcného břemene - osobní služebnosti - zřízení umístění a provozování zařízení distribuční soustavy podle § 25 odst. 4 energetického zákona a ve smyslu obecných ustanovení o služebnosti podle § 1257 až § 1266 občanského zákoníku, nepodléhající úpravě služebnosti inženýrské sítě ve smyslu § 1267 a násl. občanského zákoníku z důvodu odlišného jejího obsahu a účelu oproti zvláštní právní úpravě stanovené energetickým zákonem (dále jen „věcné břemeno“, ve vztahu k vlastní budoucí smlouvě o zřízení věcného břemene – služebnosti dále jen „Vlastní smlouva“),
2. Smluvní strany se za účelem umístění Součásti distribuční soustavy na Dotčených nemovitostech a za účelem jejího provozování dohodly na zřízení věcného břemene, jehož obsahem je právo Budoucí oprávněné na Dotčených nemovitostech umístit, zřídit, provozovat, opravovat, činit údržbu, úpravu obnovu, modernizaci a výměnu Součásti distribuční soustavy.
3. Budoucí oprávněná se zavazuje po dokončení stavby Součásti distribuční soustavy provést zaměření její přesné polohy a vyhotovit technický podklad (geometrický plán pro vyznačení rozsahu věcného břemene), vyhotovit Vlastní smlouvu a zaslat Budoucí povinné písemnou výzvu k uzavření Vlastní smlouvy, jejíž přílohou bude vyhotovený geometrický plán pro vyznačení rozsahu věcného břemene na Dotčených nemovitostech, dojde-li věcným břemenem k dotčení Pozemku, popř. situační snímek umístění Součásti distribuční soustavy, dojde-li věcným břemenem k dotčení budovy. Náklady spojené s vyhotovením Vlastní smlouvy, geometrického plánu a podáním návrhu na vklad do katastru nemovitostí, vč. správního poplatku za vklad práva odpovídajícího věcnému břemeni do katastru nemovitostí se zavazuje uhradit Budoucí oprávněná.
4. Předpokládaný rozsah omezení Dotčených nemovitostí věcným břemenem činí **67 běžných metrů** a nepřesáhne rozsah vyznačený v situačním snímku tvořícím přílohu č. 1 této smlouvy, popř. ve zvlášť vyhotovených situačních snímcích tvořících přílohy č. 1 a 2 této smlouvy, v případě, že jejím obsahem dojde k dotčení věcným břemenem Pozemků a současně též Budovy, kdy rozsah dotčení budovy věcným břemenem bude obsahem přílohy č. 2.

5. Budoucí oprávněná vyzve ve lhůtě do 6 kalendářních měsíců ode dne právní moci kolaudačního rozhodnutí/vydání kolaudačního souhlasu, jímž se povoluje užívání stavby Součásti distribuční soustavy/popř. od uvedení do provozu, nejpozději však do 5 let od uzavření této smlouvy o smlouvě budoucí, Budoucí povinnou k uzavření Vlastní smlouvy za podmínek sjednaných touto smlouvou o smlouvě budoucí o zřízení věcného břemene – služebnosti (dále jen Smlouva o smlouvě budoucí). Spolu s výzvou předloží Budoucí oprávněná Budoucí povinné návrh Vlastní smlouvy. Budoucí povinná se zavazuje Vlastní smlouvu uzavřít nejpozději do 60 dnů ode dne doručení výzvy a návrhu dle tohoto ustanovení.
6. Do doby uzavření Vlastní smlouvy jsou Smluvní strany vázány obsahem této Smlouvy o smlouvě budoucí a zavazují se, že neučiní žádné právní ani jiné kroky, které by vedly ke zmaření jejího účelu.
7. Smluvní strany se dohodly, že práva odpovídající věcnému břemenu, k jejichž vzniku dojde až zřízením věcného břemene na základě Vlastní smlouvy, budou zřízena úplatně.
8. Náhrada za zřízení věcného břemene je stanovena v souladu se zákonem č. 151/1997 Sb., o oceňování majetku a vyhlášky č. 441/2013 Sb., k provedení zákona o oceňování majetku (oceňovací vyhláška), v platném znění, a to za použití aplikace e-bremena.cz, kdy cena zjištěná bude navýšena o bonifikaci ve výši 20 %, max. 20.000 Kč. Budoucí oprávněná zašle Budoucí povinné společně s návrhem smlouvy i elektronický dokument ve formátu *.pdf jako výstup z aplikace e-bremena.cz.
9. Výše jednorázové náhrady ve prospěch strany budoucí povinné za zřízení výše popsaných práv odpovídajících věcnému břemenu činí **49 679,- Kč /slovy: čtyřicet devět tisíc šest set sedmdesát devět korun českých**, (dále také jen „náhrada“).
10. Budoucí povinný není plátcem daně z přidané hodnoty.
11. Náklady spojené s vyhotovením vlastní smlouvy, geometrického plánu a podáním návrhu na vklad do katastru nemovitostí, vč. správního poplatku za vklad práva odpovídajícího věcnému břemenu do katastru nemovitostí se zavazuje uhradit budoucí oprávněný.

Článek IV. Smlouva o právu provést stavbu

1. Budoucí povinná v souvislosti s přípravou a realizací výstavby Součásti distribuční soustavy a pro účely územního a stavebního řízení před příslušným stavebním úřadem zřizuje ve prospěch Budoucí oprávněné jako stavebníka v rozsahu, v němž stavba Součásti distribuční soustavy zasáhne Dotčené nemovitosti, podle Smlouvy o smlouvě budoucí, právo provést stavbu Součásti distribuční soustavy na Dotčených nemovitostech, a to na základě příslušných ustanovení stavebního zákona.
2. Rozsah předpokládaného maximálního dotčení Dotčených nemovitostí stavbou Součásti distribuční soustavy je ve vztahu k Pozemkům totožný a je konkrétně vyznačen v situačním snímku v příloze č. 1 výše uvedené Smlouvy o smlouvě budoucí.
3. Budoucí oprávněná touto smlouvou o právu provést stavbu od Budoucí povinné ve sjednaném rozsahu právo provést stavbu podle příslušných ustanovení stavebního zákona přijímá.
4. Účastníci této smlouvy o právu provést stavbu se dohodli, že Budoucí oprávněná je oprávněna provádět na Dotčených nemovitostech výstavbu Součásti distribuční soustavy prostřednictvím třetích osob. V souvislosti s výstavbou Součásti distribuční soustavy se Budoucí povinná dále zavazuje umožnit v nezbytném rozsahu Budoucí oprávněné, případně jí určeným třetím osobám, přístup a příjezd na Dotčené nemovitosti, tj. na Pozemky.
5. Budoucí oprávněná se tímto zavazuje v průběhu výstavby Součásti distribuční soustavy nezasahovat nad nezbytnou míru do vlastnických práv Budoucí povinné k Dotčeným nemovitostem. Po skončení prací je Budoucí oprávněná povinna uvést stavbou nedotčenou část Dotčených nemovitostí Součástí distribuční soustavy do předchozího stavu, a není-li to možné s ohledem na povahu provedených prací, do stavu odpovídajícího předchozímu účelu nebo užívání Dotčených nemovitostí a bezprostředně oznámit tuto skutečnost Budoucí povinné.
6. Záruční doba na všechny stavby či jakéhokoli uvedení místa do původního stavu, kde byla provedena služebnost, činí 60 měsíců. Po dobu záruky odpovídá zhotovitel za to, že provedené stavební práce a dodávky budou bez vad a budou mít vlastnosti předpokládané touto smlouvou, obecně závaznými právními předpisy, dokumentací k provádění stavby a Technických zásad

(čl. VI. odst. 3 Smlouvy).

7. Budoucí povinná se zároveň zavazuje poskytnout v rámci příslušného řízení o vydání územního souhlasu týkajícího se výstavby Součásti distribuční soustavy veškerou nezbytně potřebnou součinnost.
8. Smluvní strany berou na vědomí, že stejnopis této smlouvy o právu provést stavbu (vč. Smlouvy o smlouvě budoucí, která je na téže listině) bude použit pro účely vydání potřebného povolení dle stavebně právních předpisů k účelu sjednanému smlouvou o právu zřídit stavbu jako doklad o právu založeném smlouvou provést na Dotčených nemovitostech podle čl. II. stavbu v souladu se stavebním zákonem.
9. Smluvní strany výslovně uvádějí, že se nejedná o právo stavby ve smyslu § 1240 občanského zákoníku.
10. V případě, že stavba inženýrské sítě zasahuje jakékoli stavby Budoucí povinné, zejména stavby pozemních komunikací, stavby inženýrských a jiných sítí včetně přípojek a souvisejících zařízení, stavby budov, vodní díla (stavby), jakékoli stavby uspořádání veřejného prostranství, městské zeleně i když samy o sobě nejsou stavbou podle zákona apod. pokud jsou v majetku nebo správě Budoucí oprávněné, tak se stanovují následující podmínky:
 - 10.1 Smluvní strany sjednávají, že Budoucí povinná (její pověřený zaměstnanec nebo jiná jí pověřená osoba) má právo provádět technickou kontrolu stavby, upozorňovat na nedostatky, udělovat Stavebníkovi a jeho podavatelům (subdodavatelům) pokyny ve vztahu k technologickému postupu provádění stavby v celém rozsahu jako je obvyklé u technického dozoru investora a provádět zápisy do stavebního deníku.
 - 10.2 Smluvní strany sjednávají, že Budoucí povinná může kdykoli, zpravidla s ohledem na charakter stavby, vyžádat pravidelné týdenní kontroly provádění díla (průběžná kontrola), když ta bude probíhat po celou dobu provádění díla; termíny a plán průběžné kontroly díla bude sjednán mezi Budoucí povinnou a Budoucí oprávněnou při předání místa stavby/opravy inženýrské sítě (staveniště). Zhotovitel Budoucí oprávněné je povinen vyzvat objednatele písemně v dostatečném předstihu ke kontrole výsledku prací podléhajícího zakrytí, zabudování, nebo který se stane nepřístupný a určený zástupce Budoucího povinného je povinen se ke kontrole dostavit. Nedostaví-li se zástupce budoucího povinné bez oznámení v uvedeném termínu i přes to, že mu výzva byla prokazatelně doručena, může Budoucí Oprávněný v práci pokračovat.
 - 10.3 Dílo podle smlouvy o právu stavby je provedeno, je-li dokončeno a předáno. Dokončení díla, vedle předvedení způsobilosti díla sloužit svému účelu.
 - 10.4 Budoucí oprávněný je povinen na své náklady odstranit během záruční doby zjištěné reklamované vady v dohodnutém termínu, pokud tyto vznikly z důvodů, za které je zhotovitel dle této smlouvy zodpovědný. Budoucí oprávněný je povinen nastoupit k odstranění reklamačních vad ve lhůtě nejpozději do 30 dnů od doručení písemné výzvy Budoucí povinnou zhotoviteli (např. dopisem, faxem, elektronickou poštou nebo datovou schránkou), pokud nebude, s ohledem na charakter vady, s objednatelem dohodnuta lhůta delší. Termín pro odstranění reklamačních vad je 30 dnů od doručení takové písemné výzvy Budoucí povinné Budoucímu oprávněnému, pokud nebude, s ohledem na charakter vady, s objednatelem dohodnuta lhůta delší. Pokud bude reklamovaná vada v režimu „havárie“ (zde zejména prasklé vodovodní potrubí, propadlá komunikace apod., které ohrožují uživatele díla), pak se v takovém případě zavazuje Budoucí oprávněný nastoupit k jejímu odstranění nejpozději do 24 hodin od jejího oznámení Budoucí povinné. Pokud se smluvní strany domluví jinak, bude o tom sepsán a oboustranně podepsán písemný záznam.
 - 10.5 Termín pro odstranění vad a nedodělků uvedených v předávacím protokolu je 5 dnů ode dne podpisu předávacího protokolu, není-li v předávacím protokolu stanoven jiný termín. Po odstranění vad a nedodělků je Budoucí oprávněný povinen místo plnění vyklidit a uvést do řádného stavu nejpozději do pěti pracovních dnů.
11. V případě, že Budoucí oprávněný řádně reklamaci nevyřídí a/nebo v přiměřené době neodstraní vadu či vady provedených prací či dodaného zboží, na něž záruka dopadá, je Budoucí povinný oprávněný nechat tyto vady odstranit třetí osobou a přeúčtovat prokazatelně vynaložené náklady Budoucímu oprávněnému, který se tímto zavazuje je uhradit objednateli do 15 dnů ode dne písemné výzvy.
12. Smluvní strany výslovně uvádějí, že se nejedná o právo stavby ve smyslu § 1240 občanského zákoníku a tato Smlouva je vyjádřením souhlasu vlastníka ve smyslu § 184a odst. 1 zákona 183/2006 Sb., stavební zákon, a Budoucí povinná výslovně tento souhlas uděluje.

Článek V.

Ostatní ujednání

1. Budoucí povinná se pro případ převodu vlastnického práva k Dotčeným nemovitostem smluvně zavazuje převést na nabyvatele Dotčených nemovitostí zároveň práva a povinnosti vyplývající ze Smlouvy o smlouvě budoucí a smlouvy o právu provést stavbu a Budoucí oprávněná se zavazuje k tomuto převodu práv a povinností z této smlouvy poskytnout veškerou nezbytnou součinnost. Budoucí povinná si je vědoma, že porušením závazku převést práva a povinnosti plynoucí z výše uvedených smluv na nabyvatele Dotčených nemovitostí, zakládá Budoucí oprávněné právo na náhradu škody, pokud tato škoda vznikne v příčinné souvislosti s uvedeným porušením této smlouvy.
2. Práva a povinnosti vyplývající ze Smlouvy o smlouvě budoucí a smlouvy o právu provést stavbu přecházejí na právní nástupce Smluvních stran, které se zavazují své právní nástupce s jejím obsahem seznámit.
3. Budoucí oprávněná předá Budoucí povinné nejpozději ke dni zápisu věcného břemena stavby zhotovené podle této Smlouvy Geodetické zaměření skutečného provedení v systému S-JTSK a výškovém systému B.p.v. v analogové i digitální formě v otevřeném formátu *.shp a dále v některém formátu *.dwg, *.dxf nebo *.dgn, k záznamu do Technické mapy města.

Povinnost Budoucí oprávněné podle předchozí věty zaniká spuštěním Technické mapy Středočeského kraje podle § 4b zák. 47/2020 Sb., kterým se mění zák. 200/1994 Sb., o zeměměřictví, ve znění pozdějších předpisů.

Článek VI.

Další ujednání

1. Smlouva o smlouvě budoucí, jakož i smlouva o právu provést stavbu zaniká v případě nemožnosti plnění ve smyslu ustanovení § 2006 a násl. občanského zákoníku z důvodu vzniku neodstranitelné překážky, nevyvolané Budoucí povinnou, pro kterou nebude moci Budoucí oprávněná Součást distribuční soustavy zřídit. V případě zániku uvedených smluv z důvodu, dle předchozí věty se Budoucí oprávněná zavazuje tento zánik Budoucí povinné bezodkladně poté, co se o něm dozví, oznámit.
2. Při zásahu do povrchů komunikací a provádění výkopů a rýh, je ten, kdo zřizuje služebnost (věcné břemeno) na nemovitosti města Úvaly jako oprávněný povinen dodržovat *Zásady a technické podmínky pro zásahy do povrchů komunikací a provádění výkopů a zásypů rýh*, schválených radou města Úvaly, v platném znění ke dni zahájení prací (dále jen „technické zásady“) s výjimkou povinnosti sjednat si na zakrývací a další stavební práce organizaci určenou městem Úvaly. Technické zásady v aktuálním znění jsou dostupné na webu mestouvaly.cz nebo jsou dostupné k nahlédnutí na Městském úřadu Úvaly.
3. Smluvní strany sjednávají, že se pro vlastní zřízení služebnosti – věcného břemene užije vzor smlouvy schválený oběma smluvními stranami v okamžiku jejího uzavření, pokud se strany nedohodnou jinak.

Článek VII.

Závěrečná ustanovení

1. Práva a povinnosti z této smlouvy vyplývající a ve smlouvě neupravené se řídí příslušnými ustanoveními občanského zákoníku, energetického zákona, zákona 183/2006 Sb., stavební zákon, ve znění pozdějších předpisů, a s obsahem smlouvy souvisejících dalších předpisů. Kde je ve smlouvě uveden termín »služebnost« nebo »věcné břemeno« je tím myšlena v obou případech totožná služebnost vymezená v této smlouvě.
2. Pokud jakýkoliv závazek vyplývající z této smlouvy, avšak netvořící její podstatnou náležitost je nebo se stane neplatným nebo nevymahatelným jako celek nebo jeho část, je plně oddělitelným od ostatních ustanovení této smlouvy a taková neplatnost nebo nevymahatelnost nebude mít žádný vliv na platnost a vymahatelnost jakýchkoliv ostatních závazků z této smlouvy. Strany se zavazují v rámci této smlouvy nahradit formou dodatku k této smlouvě tento neplatný nebo nevymahatelný oddělený závazek takovým novým platným a vymahatelným závazkem, jehož předmět bude v nejvyšší možné míře odpovídat předmětu původního odděleného závazku. Pokud však jakýkoliv závazek vyplývající z této smlouvy a tvořící její podstatnou náležitost je nebo kdykoliv se stane neplatným nebo nevymahatelným jako celek nebo jeho část, strany nahradí neplatný nebo nevymahatelný závazek v rámci nové smlouvy takovým novým platným a vymahatelným závazkem, jehož předmět bude v nejvyšší možné míře odpovídat předmětu původního závazku obsaženém v této smlouvě. Totéž platí i pro případ smluvní mezery.
3. Tuto Smlouvu je možné měnit pouze písemnou dohodou smluvních stran ve formě vzestupně číslovaných dodatků této Smlouvy, podepsaných oprávněnými zástupci smluvních stran. Žádné

úkony či jednání ze strany jedné smluvní strany nelze považovat za příslib uzavření smlouvy nebo dodatku k této smlouvě. V souladu s ustanovením § 1740 odstavce 3 občanského zákoníku smluvní strany nepřípouští přijetí návrhu na uzavření smlouvy s dodatkem nebo odchylkou, čímž druhá smluvní strana podpisem smlouvy souhlasí. Smluvní strany se dále dohodly, že možnost zhojení nedostatku písemné formy právního jednání se vylučuje, a že neplatnost právního jednání, pro něž si smluvní strany sjednaly písemnou formu, lze namítnout kdykoliv, tedy že mezi smluvními stranami neplatí ustanovení § 582 odstavce 1 první věta a odstavce 2 občanského zákoníku, tedy Smluvní strany vylučují, že se při právním styku mezi Smluvními stranami přihlíží k obchodním zvyklostem, které tak nemají přednost před ustanoveními zákona dle ustanovení § 558 odstavce 2 občanského zákoníku. Současně je zde platná podmínka, že smlouvu a dodatky smlouvy musí odsouhlasit orgán města, který schválil tuto smlouvu, jinak je takové ujednání (smlouva či dodatek) podle zákona o obcích absolutně neplatné.

4. Smluvní strany prohlašují, že skutečnosti uvedené v této Smlouvě nepovažují za obchodní tajemství ve smyslu § 504 občanského zákoníku, ve znění pozdějších předpisů tímto výslovně souhlasí se zveřejněním veškerých náležitostí a podmínek této smlouvy a/nebo souvisejících dokumentů a informací, včetně zveřejnění této smlouvy jako celku, v rámci informací zpřístupňovaných veřejnosti bez stanovení jakýchkoli dalších podmínek, a to i prostřednictvím dálkového přístupu, zejména na webových stránkách města.
5. Smluvní strany prohlašují, že berou na vědomí, že smluvní strany shromažďují osobní údaje druhé smluvní strany a jejích zaměstnanců a členů v rozsahu uvedeném touto smlouvou včetně všech případných dodatků smlouvy, zejména jména a příjmení osob, které smlouvu podepisují za smluvní strany, jména a příjmení osob uvedených jako kontakty, včetně případných poskytnutých či uvedených e-mailů a telefonních čísel, v souladu s Nařízením Evropského parlamentu a Rady č. 2016/679, obecné nařízení o ochraně osobních údajů (GDPR) a zákonem č. 110/2019 Sb., o zpracování osobních údajů, a to za účelem realizace této smlouvy. Osobní údaje shromážděné v souvislosti s touto smlouvou nebudou jiným způsobem smluvními stranami využívány, ledaže tak výslovně vyplývá z právních předpisů platných v České republice nebo byl výslovně poskytnut souhlas subjektem osobních údajů.
6. Smluvní strany souhlasí s tím, že text smlouvy je veřejně přístupnou listinou ve smyslu zákona č. 106/1999 Sb., o svobodném přístupu k informacím, ve znění pozdějších předpisů, a že město jako povinný subjekt má povinnost na žádost poskytnout informace o tomto smluvním vztahu včetně poskytnutí kopie smlouvy.
7. Smluvní strany výslovně prohlašují, že souhlasí s odesíláním a přijímáním finančních transakcí vyplývajících z této smlouvy z transparentního účtu města a jsou seznámeni, že bankovní ústav může na takovém účtu zveřejnit. Na transparentních účtech jsou zveřejněny nejméně tyto informace: - zaúčtovaná částka a měna, datum připsání platby na účet, - popis platby, - název a číslo účtu plátce, - zpráva pro příjemce, - variabilní, - konstantní, - specifický symbol, a i další text byl-li plátcem uveden jakož i text uvedený smluvní stranou k identifikaci platby směrem k veřejnosti.
8. Práva a povinnosti vyplývající ze smlouvy přechází i na právní nástupce smluvních stran o čemž jsou smluvní strany povinny právního nástupce informovat; za informaci pro právního nástupce se považuje i zveřejnění smlouvy na webových stránkách smluvní strany nebo podle zákona (např. zveřejnění smlouvy v registru smluv) anebo založením smlouvy do Katastru nemovitostí.
9. Práva a povinnosti vyplývající ze Smlouvy o smlouvě budoucí a smlouvy o právu provést stavbu přecházejí na právního nástupce Smluvních stran, které se zavazují své právního nástupce s jejím obsahem seznámit.
10. Strany výslovně potvrzují, že nejsou slabší stranou ve smyslu § 433 a § 1798 a.n. občanského zákoníku, základní podmínky této smlouvy jsou výsledkem jednání stran a každá ze stran měla příležitost ovlivnit obsah této smlouvy.
11. Tato smlouva obsahuje úplné ujednání o předmětu smlouvy a všech náležitostech, které strany měly a chtěly ve smlouvě ujednat, a které považují za důležité pro závaznost této smlouvy. Žádný projev stran učiněný při jednání o této smlouvě ani projev učiněný po uzavření této smlouvy nesmí být vykládán v rozporu s výslovnými ustanoveními této smlouvy a nezakládá žádný závazek žádné ze stran.
12. Uzavření této smlouvy schválila Rada města Úvaly usnesením č. **R - [číslo jednání rady – vyplní město]** na svém zasedání konaném dne **[datum – vyplní město]** a pověřila vedoucího odboru investic a dopravy Městského úřadu Úvaly Ing. arch. Miroslava Hofmana jejím podpisem.
13. Tato smlouva nabývá platnosti a účinnosti okamžikem jejího podpisu poslední smluvní stranou a se souhlasem rady města.

14. S odkazem na ust. § 3 odst. 2 písm. k) zákona 340/2015 Sb. o registru smluv, není povinnost tuto smlouvu registrovat v Registru smluv.
15. Smlouva je vyhotovena v **5** stejnopisech s platností originálu, z nichž jeden stejnopis obdrží Budoucí oprávněná a tři stejnopisy obdrží Budoucí povinná a jeden stejnopis bude přílohou ke stavebnímu řízení před stavebním úřadem.
16. Nedílnou a neoddělitelnou součástí této Smlouvy jsou její přílohy:
Příloha č. 1 - *Situační snímek se zákresem předpokládaného rozsahu věcného břemene na Pozemku.*
Příloha č. 2 - *Plná moc a pověření (zmocňující zástupce Budoucí oprávněné k podpisu této smlouvy).*
17. Smluvní strany po přečtení této smlouvy prohlašují, že souhlasí s jejím obsahem, což stvrzují svými podpisy.

V Úvalech dne [datum]

V Benešově dne 19.2.2024

Ing. arch. Miroslav Hofman
vedoucí odboru investic a dopravy
Městského úřadu Úvaly

Michal Fulín
v plné moci ev.č.PM – 063/2023 ze dne 3.3.2023
za společnost **ČEZ Distribuce, a. s. a zhotovitele**

Název akce	Katastrální území	Parcelní číslo	Ocenění dle §	Druh ocenění	Výměra/ Délka	Náhrada bez DPH	Bonifikace	Náhrada s DPH
PY-Úvaly, Riegerova, č.parc. 197/1	Úvaly u Prahy	3146/33	§ 39b	Překop komunikace	3,50 m	26097,12 Kč	ano	31580,00 Kč
PY-Úvaly, Riegerova, č.parc. 197/1	Úvaly u Prahy	3146/33	§ 39b	Vložení do pomocného silničního pozemku	7,50 m	2796,12 Kč	ano	3380,00 Kč
PY-Úvaly, Riegerova, č.parc. 197/1	Úvaly u Prahy	201	§ 39a	Veřejné prostranství (veřejná zeleň, park)	5,40 m ²	2388,00 Kč	ano	2890,00 Kč
PY-Úvaly, Riegerova, č.parc. 197/1	Úvaly u Prahy	200	§ 39a	Veřejné prostranství (veřejná zeleň, park)	2,40 m ²	1062,00 Kč	ano	1290,00 Kč
PY-Úvaly, Riegerova, č.parc. 197/1	Úvaly u Prahy	279/3	§ 39b	Vložení do pomocného silničního pozemku	29,00 m	10811,66 Kč	ano	13080,00 Kč
PY-Úvaly, Riegerova, č.parc. 197/1	Úvaly u Prahy	279/3	§ 39b	Vložení do chodníku	14,00 m	6524,28 Kč	ano	7890,00 Kč
Celkem					7,80 m²/ 54,00 m	49679,18 Kč		60110,00 Kč

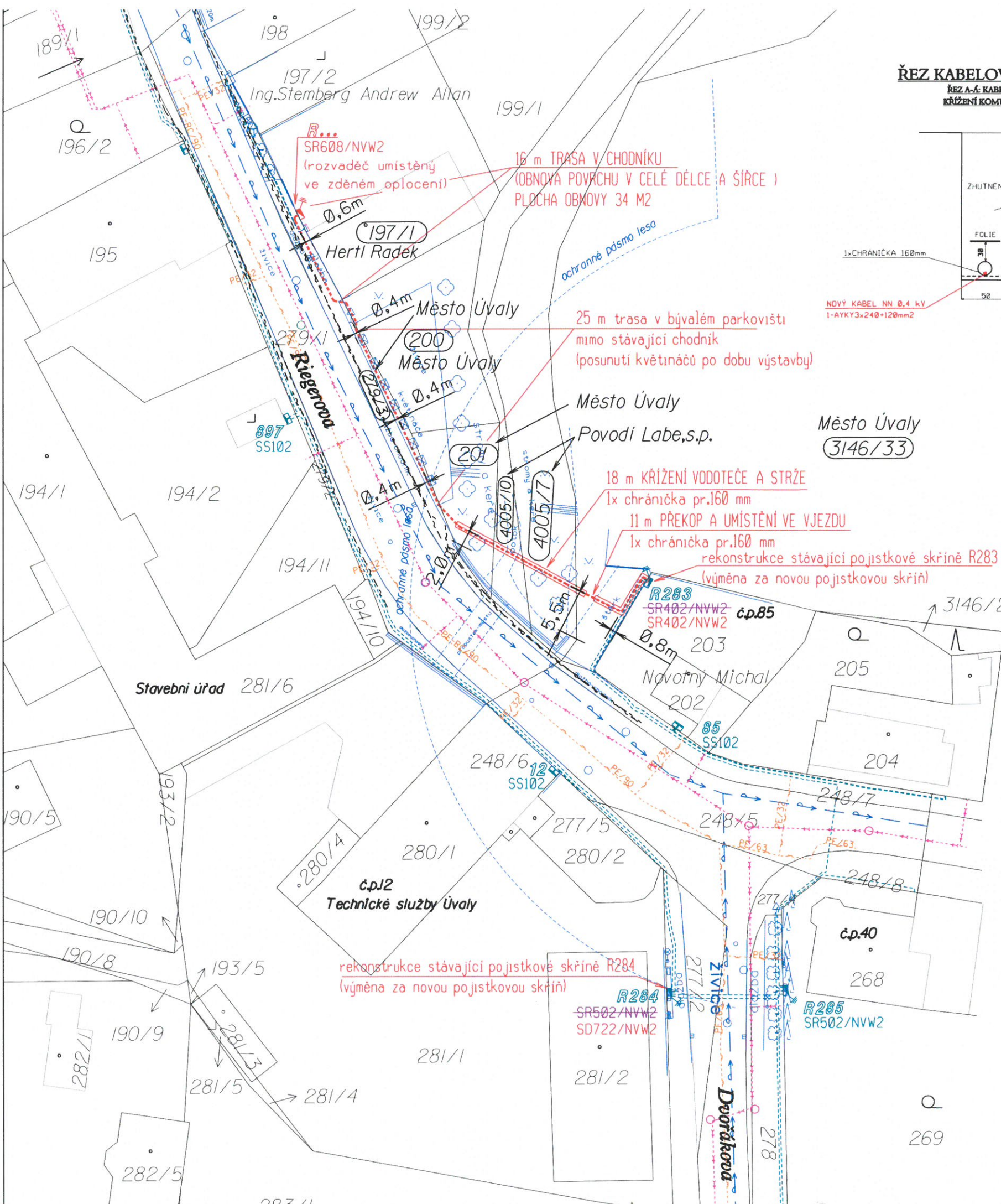

ŘEZ KABELOVOU TRASOU :

ŘEZ A-A: KABEL 1xNN
KŘÍŽENÍ KOMUNIKACE

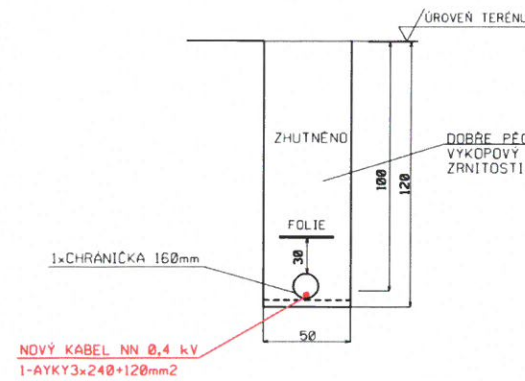

ŘEZ KABELOVOU TRASOU :

ŘEZ D-D: KABEL 2xNN, 2xHDPE
UMÍSTĚNÍ V CHODNÍKU

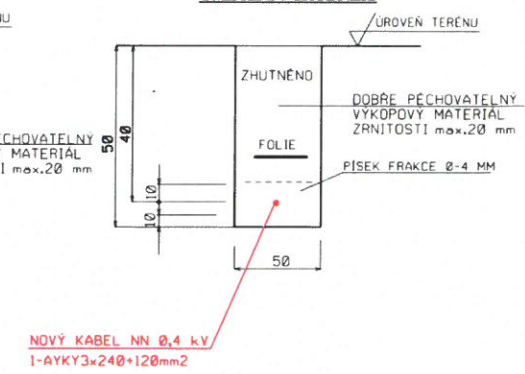

16 m TRASA V CHODNÍKU
(OBNOVA POVRCHU V CELÉ DÉLCE A ŠÍŘCE)
PLOCHA OBNOVY 34 M2

25 m trasa v bývalém parkovišti
mimo stávající chodník
(posunutí květináčů po dobu výstavby)

18 m KŘÍŽENÍ VODOTEČE A STRŽE
1x chránička pr.160 mm

11 m PŘEKOP A UMÍSTĚNÍ VE VJEZDU
1x chránička pr.160 mm
rekonstrukce stávající pojistkové skříně R283
(výměna za novou pojistkovou skříň)

LEGENDA

- projektované kabelové vedení NN 0,4 kV 1-AYKY3x120+70 mm2
- stávající kabelové vedení NN 0,4 kV
- stávající plynovodní řad GasNet
- stávající kabely CETIN, a.s.
- stávající kanalizační řad TS Úvaly
- stávající vodovodní řad TS Úvaly
- projektované zařízení pojistkové skříně ČEZ Distribuce, a.s.
- stávající zařízení ČEZ Distribuce, a.s.

NAPĚŤOVÁ SOUSTAVA :
NN - L1, L2, L3, PEN stř. 50 Hz 400/230V, TN-C
OCHRANA PŘED NEBEZPEČNÝM DOTYKEM NEŽIVÝCH ČÁSTÍ :
NN - dle ČSN 33 2000-4-41 ed.2 automatickým odpojením od zdroje a
dle PNE 33 0000-1 ochrana před úrazem v distribuční soustavě

Petr Kadlec - ELEKTRO-KOVO			
Horní 612, 259 01 Votvice			
tel.: 317 812 263, gsm: 723 052 113, email: elektrokovo.pkadlec@seznam.cz			
KRAJ: Středočeský	OKRES: Praha-východ	Zodp. projektant:	Ing. Martin Štverák
OBEC: Úvaly	Katastrální území: Úvaly u Prahy	projektant:	Ing. Petr Kadlec
INVESTOR: ČEZ Distribuce, a.s., Teplická 874/8, 405 02 Děčín IV- Podmokly		STAVBA: PY-Úvaly, Riegerova, č.parc.197/1	
VÝKRES: situační plán se zákresem trasy		DATUM: 18.1.2024	
		STUPEŇ: DUR	
		STAVBA Č. IV-12-6035148	
		MÉRITKO: 1:500	VÝKRES Č. P

Adriana Bednarčíková

Od: Petr Bartos <petr.bartos@schindler.com>
Odesláno: úterý 20. února 2024 18:10
Komu: Adriana Bednarčíková
Předmět: FW: [EXTERNAL] Snížení ceny inflace smlouva č. 2180211 Město Úvaly

Důležitost: Vysoká

Dobrý den paní Bednarčíková,

v loňském roce jsme společně řešili inflační navýšení.

Začátkem letošního roku došlo znovu k navýšení.

Touto cestou, bych se s Vámi velmi rád dohodnul na dohodě k tomuto navýšení. Byl Vá zaslán dopis o navýšení.

Navrhuji 7%.

Pokud je to pro Vás akceptovatelné, prosím o potvrzení.

Děkuji.

S pozdravem,



Petr Bartoš | Service Leader - Commercial
Mobile +420 703 468 916
petr.bartos@schindler.com
www.schindler-cz.cz

	Hradí	Poznámka	Cena bez DPH
Prokopa Velikého 1346			
Výměna vodoměrů s odečtem	BBP/město		
2 x revizní dvířka v chodbě (sádrokartonový strop – přízemí vlevo)	BBP		
Zapravení spáry u dveří směrem ke kolárně	BBP		
2x nové světlo již s led žárovkou	BBP		
Vyměňovat prasklé žárovky na schodištích a v technických místnostech již za led žárovky	BBP		
Nátěr podlahy u sklepů	BBP		
Nátěr schodů ke kotelně	BBP		
Vyčistit čisticí rohože u vstupu	BBP		
Odmontovat nefunkční venkovní světlo (v boku objektu)	BBP		
Upevnit dlažbu chodníku k pískovišti	BBP		
Odvoz venkovních hromádek listí, větví a kamenů	BBP		
Čištění okapů a svodů	BBP		
Rekonstrukce bytové jednotky č. 5	město	CN proběhne na základě prohlídky bytové jednotky	
Prokopa Velikého 1347			
Výměna vodoměrů s odečtem	BBP/město		
1 x revizní dvířka v chodbě + opravit sádrokarton (sádrokartonový strop – přízemí vlevo)	BBP		
2x nové světlo již s led žárovkou	BBP		
Vyměňovat prasklé žárovky na schodištích již za led žárovky	BBP		
Vyčistit čisticí rohože u vstupu	BBP		
Úklid parkoviště mezi objekty – listí	BBP		
Čištění okapů a svodů	BBP		
Kollárova 1095			
Čištění okapů a svodů	BBP		
Oprava betonu kolem čisticí rohože u vstupu	BBP		
Výměna vodoměrů (standardních)	BBP/město		
Vyměňovat prasklé žárovky na schodištích již za led žárovky	BBP		
Kollárova 1096			
Čištění okapů a svodů	BBP		
Oprava betonu kolem čisticí rohože u vstupu	BBP		
Výměna vodoměrů (standardních)	BBP/město		
Vyměňovat prasklé žárovky na schodištích již za led žárovky	BBP		
Škvorecká 75			
Výměna vodoměrů (standardních)	BBP/město		
Doplnit mřížku u odvodňovacího žlabu před objektem	BBP		
Úklid okolo objektu – odvoz starých betonů, kamenů a cihel v zadní části objektu	BBP		
Vyčištění předního prostoru od křoví a plevele	BBP		
Opravení výmalby u komínových dvířek na chodbě v přízemí (po zatékání)	BBP		
Vyměňovat prasklé žárovky na schodištích již za led žárovky	BBP		
Škvorecká 181			
Výměna vodoměrů (standardních)	BBP/město		
Uklizení zadního prostoru po bývalém nájemníkovi (rozsah bude upřesněn)	BBP		
Nové světlo s led žárovkou	BBP		
Odvoz kamenů na hromádce v přední části objektu	BBP		
Vyměňovat prasklé žárovky na schodištích již za led žárovky	BBP		

DODATEK č. 1 KE SMLOUVĚ O DÍLO

uzavřený níže uvedeného dne, měsíce a roku mezi:

Město Úvaly, IČO: 00240931, se sídlem Arnošta z Pardubic 95, 250 82 Úvaly, zastoupené Bc. Markétou Rydvalovou, starostkou, oprávněnou za tento samosprávný územní celek podepisovat samostatně

(dále jen "**Objednatel**")

-a-

ov architekti, s.r.o., IČO: 24758094, se sídlem Lotyšská 10/646, 160 00 Praha 6, zapsaná v obchodním rejstříku vedeném Městským soudem v Praze, oddíl C, vložka 171881, zastoupená Ing. arch. Štěpánem Valouchem, jednatelem oprávněným zastupovat společnost samostatně

(dále jen "**Zhotovitel**")

(Objednatel a Zhotovitel společně dále jen jako "**Strany**" a každý jednotlivě jako "**Strana**")

(tento dodatek č. 1 ke smlouvě o dílo dále jen "**Dodatek**").

Preamble

1. Mezi Stranami byla dne 4. března 2022 uzavřena smlouva o dílo ohledně zpracování projektové dokumentace k dílu „Komplexní řešení dopravního terminálu Úvaly“ (dále jen „**Smlouva**“). Ledaže by v tomto Dodatku bylo stanoveno jinak, veškeré výrazy definované ve Smlouvě budou mít v tomto Dodatku významy uvedené ve Smlouvě. Strany se dohodly na změně Smlouvy, která nepředstavuje podstatnou změnu závazku ze Smlouvy, a uzavírají tento Dodatek v souladu s ustanovením §222(4) zákona č. 134/2016 Sb., o zadávání veřejných zakázek, ve znění pozdějších předpisů (dále jen „**Zákon**“), jako nepodstatnou změnu závazku, a to v následujícím znění:
2. Strany tímto konstatují, že ke dni uzavření tohoto Dodatku již byly provedeny, předány Objednateli a uhrazeny Zhotoviteli následující výkonové fáze v plném rozsahu tak, jak jsou stanoveny v Příloze 2 Smlouvy:
 - (a) F1. Příprava zakázky VF1, s výjimkou provedení činností uvedených v písmenu r), tj. s výjimkou zpracování dokumentace k odstranění stavby stávajícího objektu a vyřízení povolení odstranění této stavby včetně zajištění DOSS; a
 - (b) F2. Návrh Stavby (dopracování soutěžního návrhu) VF2.
3. Strany se tímto s ohledem na změny související se zrušením zákona č. 183/2006 Sb., zákon o územním plánování a stavebním řádu, ve znění pozdějších předpisů, a s účinností zákona č. 283/2021 Sb., stavební zákon, ve znění pozdějších předpisů (dále jen „**Stavební zákon**“), dohodly na následujících změnách Smlouvy:
 - 3.1 V Příloze 1 – Termíny plnění Smlouvy se v tabulkách Terminál a Parkoviště P + R ruší řádky 2., 3., 4. a 5., a jsou nahrazeny novým zněním řádků 2. a 3. Upravené znění Přílohy č. 1 ke Smlouvě tvoří Přílohu 1 tohoto Dodatku.
 - 3.2 V Příloze 2 – Podrobný popis výkonových fází Smlouvy se mění text odstavce „F3. Projektová dokumentace k územnímu řízení, vč. zajištění územního rozhodnutí s nabytím právní moci VF3“ a text odstavce „F4. Projektová dokumentace pro stavební řízení vč. zajištění povolení ke Stavbě“ a jsou nahrazeny novým zněním

odstavce „F3. Projektová dokumentace pro společné povolení vč. zajištění společného povolení s nabytím právní moci“. Upravené znění Přílohy č. 2 ke Smlouvě tvoří Přílohu 2 tohoto Dodatku. Dále v části F1. Příprava zakázky VF1 se ruší písmeno r) v celém rozsahu. V části F3. Projektová dokumentace pro společné povolení vč. zajištění společného povolení s nabytím právní moci se doplňuje nové písmeno w) v následujícím znění: „w) zpracování dokumentace k odstranění stavby stávajícího objektu a vyřízení povolení odstranění této stavby včetně zajištění DOSS“.

- 3.3 Tabulky v odstavci 2 článku V Smlouvy se ruší a nahrazují novými tabulkami v následujícím znění:

	Popis požadovaného výstupu	Cena v Kč bez DPH (P + R)
1.	Po předání návrhu dle F1 a F2	100.000,-
2.	Po předání konečné projektové dokumentace pro společné povolení Dokumentace	576.000,-
3.	Po předání konečné projektové dokumentace pro společné povolení, případně vodoprávní rozhodnutí včetně ověřené dokumentace od stavebního úřadu a společné povolení s nabytím právní moci Projednání	88.000,-
	CELKEM	764.000,-
	Cena za hodinu víceprací	750,-

	Popis požadovaného výstupu	Cena v Kč bez DPH (TERMINÁL)
1.	Po předání návrhu dle F1 a F2	130.000,-
2.	Po předání konečné projektové dokumentace pro společné povolení Dokumentace	874.000,-
3.	Po předání konečné projektové dokumentace pro společné povolení, případně vodoprávní rozhodnutí včetně ověřené dokumentace od stavebního úřadu a společné povolení s nabytím právní moci Projednání	132.000,-
4.	Zpracování dokumentace k odstranění stavby stávajícího objektu a vyřízení povolení odstranění této stavby včetně zajištění DOSS	20.000,-
	CELKEM	1.156.000,-
	Cena za hodinu víceprací	750,-

- 3.4 Článek V. odstavec 7 a článek V. odstavec 8 se ruší a jsou nahrazeny novým článkem V. odstavec 7 ve znění „V případě nezískání společného povolení včetně nabytí právní moci z důvodu vad projektové dokumentace nebude dílčí částka dle F3 proplacena.“

- 3.5 Článek VI. odstavec 2 se ruší a nahrazuje se následujícím zněním:

„Jednotlivá dílčí plnění dle čl. II této Smlouvy budou fakturována po jejich řádném dokončení a předání, a to následovně:

P + R

- (a) 1. fáze úhrady ceny ve výši 100.000,- Kč + DH po protokolárním předání Přípravy zakázky (F1) a Návrh Stavby (dopracování soutěžního návrhu) (F2),
- (b) 2. fáze úhrady ceny ve výši 576.000,- Kč + DPH po protokolárním předání Dokumentace pro společné povolení (F3), a
- (c) 3. fáze úhrady ceny ve výši 62.000,- Kč + DPH po podání Dokumentace pro společné povolení na příslušný stavební úřad a 26.000,- Kč + DPH po získání pravomocného rozhodnutí (F3).

TERMINÁL

- (d) 1. fáze úhrady ceny ve výši 130.000,- Kč + DH po protokolárním předání Přípravy zakázky (F1) a Návrh Stavby (dopracování soutěžního návrhu) (F2),
- (e) 2. fáze úhrady ceny ve výši 874.000,- Kč + DPH po protokolárním předání Dokumentace pro společné povolení (F3),
- (f) 3. fáze úhrady ceny ve výši 92.000,- Kč + DPH po podání Dokumentace pro společné povolení na příslušný stavební úřad a 40.000,- Kč + DPH po získání pravomocného rozhodnutí“ (F3), a
- (g) 4. fáze úhrady ceny ve výši 20.000,- Kč + DPH po předání dokumentace k odstranění stavby stávajícího objektu a vyřízeného povolení odstranění této stavby včetně zajištění DOSS.

3.6 Smluvní strany potvrzují, že částky uvedené v odstavci 2. článku VI. Smlouvy v písmenech a) a d) byly před uzavřením tohoto Dodatku Objednatelům řádně uhrazeny.

3.7 Druhá věta článku XII odstavec 4 se ruší a nahrazuje se následujícím textem:

„Objednatel je oprávněn upravit či měnit shora popsané autorské dílo nebo jeho část takovým způsobem, který nesníží hodnotu shora popsaného autorského díla. V rámci poskytnuté licence je Objednatel zejména oprávněn užít shora popsané autorské dílo ke zpracování projektové dokumentace a provedení díla, a to ke společnému územnímu a stavebnímu řízení a pro vydání společného povolení, pro vypracování dokumentace pro provedení stavby ke Stavbě, pro zhotovení dokumentace pro výběr dodavatele Stavby, pro účely provedení Stavby samé, a to vcelku nebo v části, a pro výkon souvisejícího autorského dozoru, popřípadě též jiné dokumentace nezbytné pro provedení Stavby jakožto rozmnoženiny autorského díla, pro uvedení Stavby do provozu a užívání, vypracování dokumentace skutečného provedení stavby ke Stavbě a pro kolaudaci Stavby, dle uvážení Objednatel, pokud tím nebude porušen smysl a účel této Smlouvy, užít autorské dílo pro potřeby marketingu, pro potřeby prezentace díla n a veřejnosti, výstavách či jednotlivě u třetích osob v jakékoliv formě zachycené na jakémkoliv nosiči, k pořízení jiných kopií, rozmnoženin a napodobenin díla nežli Stavby samé, a to trvale nebo dočasně jakýmkoliv prostředky a v jakékoliv formě (a pokud jde o kopie v elektronické formě, jak ve spojení on-line, tak i off-line, zahrnuje licenci k rozšiřování takto zhotovených kopií) s tím, že originál grafického zobrazení autorského díla je vlastnictvím Zhotovitele, a za podmínky, že nebude takové užití v rozporu se smyslem a účelem této Smlouvy a v rozporu s dobrými mravy.“

3.8 Termíny „územní řízení“, „územní rozhodnutí“, „stavební řízení“, a „stavební povolení“ jsou ve Smlouvě nahrazeny novými termíny „společné územní a stavební řízení“ a „společné povolení“ ve smyslu Stavebního zákona.

4. S odkazem na ustanovení § 3(2)(k) zákona č. 340/2015 Sb. o registru smluv, ve znění pozdějších předpisů, není povinnost tento Dodatek registrovat v registru smluv.
5. Uzavření tohoto Dodatku schválila rada Města Úvaly **usnesením č. R-[BUDE DOPLNĚNO]** ze dne **[BUDE DOPLNĚNO]** 2024 a pověřila starostku města k jeho podpisu.
6. Ostatní ustanovení Smlouvy nedotčená tímto Dodatkem zůstávají v plné platnosti a účinnosti a vztahují se v plném rozsahu na tento Dodatek.
7. Podepsáním tohoto Dodatku Strany výslovně souhlasí s tím, aby byl celý text tohoto Dodatku, případně jeho obsah a veškeré skutečnosti v něm uvedené ze strany Objednatele uveřejněny na profilu zadavatele v souladu s §219 Zákona. Strany též prohlašují, že žádné z informací uvedených v tomto Dodatku nepovažují za obchodní tajemství ve smyslu §504 zákona č. 89/2012 Sb., občanského zákoníku, v platném znění, a udělují svolení k jejich užití a uveřejnění bez stanovení jakýchkoliv dalších podmínek.
8. Příloha 1 a Příloha 2 jsou nedílnou součástí tohoto Dodatku.
9. Tento Dodatek nabývá platnosti a účinnosti dnem podpisu poslední Stranou za schválení rady Města Úvaly a je vyhotoven ve **čtyřech (4)** vyhotoveních, z nichž **tři (3)** obdrží Objednatel a **jedno (1)** Zhotovitel.

V Úvalech, dne _____ 2024

V _____, dne _____ 2024

Za Objednatele:

Za Zhotovitele:

Město Úvaly:

ov architekti s.r.o.:

Podpis: _____

Jméno: Bc. Markéta Rydvalová

Funkce: starostka

Podpis: _____

Jméno: Ing. arch. Štěpán Valouch

Funkce: jednatel

Příloha 1

PŘÍLOHA Č. 1 KE SMLouvĚ O DíLO ZPRACOVÁNÍ PROJEKTOVÉ DOKUMENTACE

TERMÍNY PLNĚNÍ

Parkoviště P+R

	Popis požadovaného výstupu:	Termín (nejpozději do):
1.	předání návrhu dle F1 včetně autorského dohledu průzkumů a F2 (studie)	do 3. měsíců po obdržení písemné výzvy Objednatele k zahájení provádění díla, F1 autorský dohled průzkumů průběžně dle prováděných prací
2.	předání projektové dokumentace pro projednání společného územního a stavebního rozhodnutí dle F3	do 7. měsíců po obdržení písemné výzvy Objednatele k zahájení provádění díla dokumentace k UR
3.	předání konečné projektové dokumentace pro společné územní a stavební rozhodnutí včetně ověřené dokumentace od stavebního úřadu dle F3	v závislosti na veřejnoprávním projednání u dotčených orgánů a na stavebním úřadě

Terminál

	Popis požadovaného výstupu:	Termín (nejpozději do):
1.	předání návrhu dle F1 včetně autorského dohledu průzkumů a F2 (studie)	do 3. měsíců po obdržení písemné výzvy Objednatele k zahájení provádění díla, F1 autorský dohled průzkumů průběžně dle prováděných prací
2.	předání projektové dokumentace pro projednání společného územního a stavebního rozhodnutí dle F3	do 7. měsíců po obdržení písemné výzvy Objednatele k zahájení provádění díla dokumentace k UR
3.	předání konečné projektové dokumentace pro společné územní a stavební rozhodnutí včetně ověřené dokumentace od stavebního úřadu dle F3 a předání dokumentace k odstranění stavby stávajícího objektu a vyřízeného povolení odstranění této stavby včetně zajištění DOSS	v závislosti na veřejnoprávním projednání u dotčených orgánů a na stavebním úřadě

Příloha 2

PŘÍLOHA Č. 2 KE SMLouvĚ O DíLO ZPRACOVÁNÍ PROJEKTOVÉ DOKUMENTACE

F1. Příprava zakázky VF1

- (a) autorský a technický dohled zpracování průzkumů staveniště a další dokumentace
- (b) připojení k jednotlivým inženýrským sítím dle podmínek majitelů, správců či provozovatelů;
- (c) provedení nutných sond;
- (d) zjištění hladiny spodní vody a podloží;
- (e) vstupní jednání se zástupci města a komisí a výborem před zahájením prací;
- (f) zhodnocení vstupních údajů;
- (g) soupis identifikačních údajů;
- (h) posouzení záměru klienta, doporučení pro stavební program a zadání projektu (investiční záměr);
- (i) předběžná analýza území Stavby (prohlídka předpokládaného staveniště, zjištění regulačních podmínek území, ověření souladu záměru s platnou územně plánovací dokumentací);
- (j) zhodnocení ekonomických a ekologických parametrů zadání;
- (k) specifikace potřebných projekčních podkladů; "
- (l) specifikace předpokládaných projektových prací (předpokládané fáze služeb, profesní zastoupení);
- (m) upřesnění investorského záměru (stavební program, způsob využití, velikosti, kapacity, provozní vazby, počty stavebních objektů, životnost Stavby, harmonogram Stavby a projektu);
- (n) informace o dotčených pozemcích KN;
- (o) vyřízení žádosti o územně plánovací informaci (podmínky pro využívání území, umístění Stavby, ochranná pásma, stavební uzávěra);
- (p) zjištění kapacitních možností a nároků na technickou a dopravní infrastrukturu (energie, voda, kanalizace, dopravní síť apod.);
- (q) předjednání záměru u zásadních DOSS, na stavebním úřadě a s architektem města (resp. obce nebo urbanistických komisí);

F2. Návrh Stavby (dopracování soutěžního návrhu) VF2

- (a) prověření a analýza přípravy zakázky dle bodu F1;
- (b) upřesnění cílových představ klienta;
- (c) zpracování konceptu a skic;
- (d) zpracování variant řešení a jejich vyhodnocení - zpracování dokumentace návrhu Stavby (zpráva, situace, půdorysy, řezy, pohledy);
- (e) určení základního materiálového řešení;
- (f) zapojení speciálních profesí, zejména statika, autorizovaného inženýra nebo jiného autorizovaného odborného pracovníka, technologa, včetně jejich koordinace;
- (g) předběžný rozpočet podle m² a m³;
- (h) vizualizace a animace;
- (i) projednání rozpracovaných návrhů řešení s městem a příslušnými komisemi Rady města a výbory Zastupitelstva města včetně účasti na těchto jednání s výkladem projektanta a zapracování připomínek z projednání do návrhu Stavby – všechny změny vzniklé v průběhu prací oproti odsouhlasenému návrhu řešení jsou možné až po oboustranném schválení a předjednání dokumentace u zásadních DOSS, na stavebním úřadě a s architektem města (resp. obce nebo urbanistických komisí);
- (j) zapracování výsledků všech průzkumů a ověření do návrhu Stavbu a předběžného rozpočtu dle bodu č. F1;
- (k) zpracování návrhu exteriérového mobiliáře včetně rozmístění a projednání rozpracovaných návrhů řešení s městem a příslušnými komisemi Rady města a výbory Zastupitelstva města včetně účasti na těchto jednání s výkladem projektanta a následné zapracování připomínek z projednání do návrhu – všechny změny vzniklé v průběhu prací oproti odsouhlasenému návrhu řešení po oboustranném schválení a předjednání dokumentace s architektem města (resp. města nebo urbanistických komisí), použití standardních typových prvků exteriéru, které jsou běžné dostupné.
- (l) Zpracování návrhu dopravního značení celé lokality;
- (m) použití standardních typových prvků (dveří, oken, klempířské prvky apod.), materiálů, řešení, vybavení, technologií a exteriér apod., které jsou běžné dostupné.

Návrh bude předán včetně pracovních variant, konceptů a skic v tištěné podobě v počtu 3 paré a v digitální formě v PDF a DWG včetně všech příloh dle F1 a F2.

F3. Projektová dokumentace ke společnému územnímu a stavebnímu řízení vč. zajištění společného územního a stavebního rozhodnutí s nabytím právní moci VF3

- (a) vypracování dokumentace ke Stavbě pro společné územní a stavební řízení podle vyhlášky č. 499/2006 Sb., o dokumentaci staveb včetně koncepční koordinace všech profesí tak, aby bylo možné vydat společné územní a stavební rozhodnutí;
- (b) upřesnění cílových představ klienta s ohledem na předchozí fáze F1, F2 smlouvy;
- (c) stanovení podmínek pro dodržení souladu s fázemi F1, F2 smlouvy;
- (d) kontrola a zapracování projekčních podkladů dle F1, F2;
- (e) zapracování připomínek veřejnoprávních orgánů a organizací, které se vyjadřují k dokumentaci pro společné územní a stavební řízení;
- (f) zapracování výsledků všech průzkumů a ověření do projektové dokumentace a výkazu výměr dle F1 a F2 a další potřebné nutné průzkumy ke zpracování projektové dokumentace včetně provedení analýzy a vyhodnocení výsledků dosažených v předcházejícím stupni;
- (g) projednání se správcem inženýrských a všech ostatních sítí;
- (h) použití standardních typových prvků (dveří, oken, klempířské prvky apod.), materiálů, řešení, vybavení, technologií a exteriér apod., které jsou běžné dostupné;
- (i) provedení a organizace potřebných podrobných průzkumů;
- (j) veřejnoprávní projednání dokumentace pro společné územní a stavební řízení;
- (k) zajištění potřebného počtu výtisků dokumentace pro získání společného územního a stavebního rozhodnutí dle požadavků DOSS;
- (l) vypracování PBŘ, které je součástí tohoto stupně dokumentace;
- (m) zapracování dodatečných a změnových požadavků klienta;
- (n) vypracování žádosti o vydání společného územního a stavebního rozhodnutí a předání na příslušný úřad včetně všech nutných příloh, projektové dokumentace, stanovisek DOSS účastníků řízení, které si zhotovitel zajistí včetně předání těchto stanovisek na stavební úřad a objednateli;
- (o) zajištění vydání společného územního a stavebního rozhodnutí včetně nabytí právní moci včetně dalších se Stavbou souvisejících povolení a rozhodnutí, zejména kácení stromů, vodoprávní rozhodnutí, připojení na komunikaci, územní souhlasy, souhlasy o odstranění staveb atd. ;
- (p) účast a spolupráce při odvolání proti vydanému společnému územnímu a stavebnímu rozhodnutí – vypracování podkladů pro odvolání proti případnému rozhodnutí o zamítnutí žádosti o vydání společného územního a stavebního rozhodnutí včetně zapracování úprav dokumentace po případném odvolacím řízení a doplňování dokumentace nad rámec vyhlášky podle výsledků případného odvolacího řízení;
- (q) zpracování speciální dokumentace pro technologická zařízení průkaz energetické náročnosti budovy + energetický štítek – PENB;
- (r) jednání o podmínkách o vynětí ze zemědělského půdního fondu včetně vypracování žádosti o vyjmutí ZPF a podání žádosti a komunikace na příslušný úřad;
- (s) upřesnění předběžného rozpočtu podle m² a m³;
- (t) zpracování návrhu exteriérového mobiliáře včetně projednání rozpracovaných návrhů řešení s městem a příslušnými komisemi Rady města a výbory Zastupitelstva města včetně účasti na těchto jednání s výkladem projektanta a následné zapracování připomínek z projednání do návrhu – všechny změny vzniklé v průběhu prací oproti odsouhlasenému návrhu řešení po oboustranném schválení a předjednání dokumentace s architektem města (resp. města nebo urbanistických komisí), použití standardních typových prvků exteriéru, které jsou běžné dostupné.
- (u) Zpracování návrhu dopravního značení celé lokality včetně potřebného povolení;
- (v) účast při jednáních ve společném územním a stavebním řízení;
- (w) zapracování dokumentace k odstranění stavby stávajícího objektu a vyřízení povolení odstranění této stavby včetně zajištění DOSS.

Konečná projektová dokumentace včetně ověřené dokumentace od stavebního úřadu bude předána v pěti výtiscích a v digitální formě v odemčeném formátu pdf, DWG, word, excel.

Materiál pro jednání VZZM, předloženo dne 21.3.2024

Zpracovatel: Tomáš Leier, Dis.

Návrh usnesení:

Zastupitelstvo města Úvaly

I. souhlasí s postupnou realizací "Doporučení pro šetrné osvětlování" na veřejném osvětlení v Úvalech, jak vyplývá z publikace "Jednoduchá osvětlovací příručka pro obce", kterou vydalo MŽP a SMO ČR v září 2017 a vytvoření koncepce rozvoje veřejného osvětlení.

II. pověřuje starostku města zajištěním toho, že každé nově budované veřejné osvětlení, každá obnova veřejného osvětlení či jeho významnější oprava, a to bez ohledu na to, zda ji bude realizovat investor, město nebo Technické služby města, bude provedena nejen podle zákonem stanovených norem ale i podle české technické normy ČSN 36 0459 – Omezování nežádoucích účinků venkovního osvětlení - z 1.2.2023 a poté podle vytvořené koncepce rozvoje veřejného osvětlení.

III. pověřuje Radu města, v případě realizace osvětlení či jeho obnovy podle bodu II tohoto usnesení na základě výběrového řízení, přípravou veřejné zakázky s uplatněním těchto hodnotících kritérií energetické efektivity:

1 Nabídková spotřeba (v kWh/rok) 50,0 %

2 Nabídková cena (v Kč bez DPH) 40,0 %

3 Kvalita technického návrhu 10,0 %.

Co je světelné znečištění a světelný smog

Světelné znečištění anebo také rušivé světlo je vlastně jakékoli člověkem vytvořené světlo s nežádoucími vedlejšími účinky. Za ně je považováno oslnění, pronikání světla do příbytků, osvětlování všeho, co není žádoucí osvětlovat, ale také zhoršená viditelnost noční oblohy, byť je jasno. Obzvláště ve větších městských aglomeracích jde o vážný problém. Za světelný smog je pak považováno právě rušivé osvětlení nočního nebe, které je způsobené rozptylem lidmi vytvořeného světla v ovzduší. Světelné znečištění přitom neovlivňuje negativně jen nás lidi, ale také živočichy, především hmyz, ptáky a noční lovce. Rostliny pak mohou reagovat na příchod jara i o týden dříve.

Světelné znečištění je možné částečně omezit kvalifikovaným návrhem osvětlovacích soustav. A to tak, aby světlo unikalo co nejméně do prostoru. Problémem však je, že se světlo odráží k obloze i od osvětlovaných objektů včetně třeba povrchů chodníků a silnic.

Značný vliv má přitom světelné znečištění i na lidské zdraví a nejhorší je modré světlo. U člověka může dokonce nadměrné množství světla v nesprávnou dobu rozvíjet deprese a způsobit i rakovinu. Tma je prostě pro lidský život důležitá stejně jako pro všechny ostatní živé organismy. Jednoduše již jen proto, že se světlo a tma na naší planetě střídaly po celou dobu evoluce a organismy jsou na tuto pravidelnou změnu adaptované a vyžadují ji. Světlo a tma, to je vlastně nejstabilnější proměnná

v přírodě informující živé organismy o čase. Organismy si proto vyvinuly jakýsi vnitřní mechanismus, časový systém, který je schopný odečítat délku noci a používat ji jako signál ovlivňující jejich chování. Hovoříme též o biologických hodinách, které jsou nám dány geneticky, byť byly právě u lidí civilizací dosti potlačeny. A aby tyto hodiny fungovaly v souladu se slunečním cyklem, potřebujeme střídání světla a tmy. Světelné znečištění přitom narušuje rozdíl mezi dnem a nocí a zpochybňuje tak význam časového signálu, který biologické hodiny dostávají.

O legislativním omezení světelného znečištění se diskutuje v 9 evropských zemích a reagovala na ně i naše legislativa. Víceméně však byl fenomén světelného osvětlení z legislativ (české i evropské) vytlačen na okraj zájmu. Vyšla však nová česká technická norma, která má světelné znečištění omezit.

Legislativní vývoj fenoménu světelného znečištění

Původní znění zákona o ochraně ovzduší (zákon č. 86/2002 Sb.), který nabyl účinnosti od 1. června 2002 definovalo v § 2 odst. 1 písm. r), že se pro účely zákona rozumí světelným znečištěním každá forma osvětlení umělým světlem, které je rozptýleno mimo oblasti, do kterých je určeno, zejména pak míří-li nad hladinu obzoru.

Ve znění novely tohoto zákona č. 92/2004 Sb. s účinností od 3. března 2004 se světelným znečištěním rozumí viditelné záření umělých zdrojů světla, které může obtěžovat osoby nebo zvířata, způsobovat jim zdravotní újmu nebo narušovat některé činnosti a vychází z umístění těchto zdrojů ve vnějším ovzduší nebo ze zdrojů světla, jejichž záření je do vnějšího ovzduší účelově směřováno.

Podle § 3 odst. 10 původního znění zákona přitom platilo, že při činnostech v místech a prostorech stanovených prováděcím právním předpisem je každý povinen plnit nařízení orgánu obce a v souladu s ním provádět opatření k zamezení výskytu světelného znečištění ovzduší. Podle odst. 12 pak prováděcí právní předpis stanoví místa a prostory, kde nesmí docházet k výskytu světelného znečištění, činnosti, na které se vztahuje povinnost podle odstavce 10, opatření ke snižování nebo předcházení výskytu světelného znečištění a limity stanovující horní mez světelného znečištění. Podle původního § 50 odst. 1 písm. k) platilo, že obec s rozšířenou působností vydává nařízení, jímž může na svém území stanovit opatření podle § 3 odst. 10 ke snižování nebo předcházení výskytu světelného znečištění ovzduší. Všechna tato ustanovení však byla zrušena novelizujícím zákonem č. 92/2004 Sb.

V § 50 odst. 3 novelizovaného zákona č. 92/2004 Sb. se uvádí, že obec může obecně závaznou vyhláškou zakázat promítání světelných reklam a efektů na oblohu a zakázat používání laserové techniky při kulturních akcích. Regulace byla tedy výrazně zmenšena a přešla z přenesené působnosti do samostatné působnosti obcí. Ustanovení z původního § 3 pak byla zcela vypuštěna.

Od 1. října 2005 (den vyhlášení zákona č. 385/2005 Sb.) se v § 50 odst. 3 písm. c) uvádí, že obec může obecně závaznou vyhláškou v oblasti opatření proti světelnému znečištění regulovat promítání světelných reklam a efektů na oblohu. Možnost regulace tedy byla ještě více omezena.

Současná verze zákona č. 201/2012 Sb. s účinností od 1. září 2012 již o světelném znečištění nehovoří, po deseti letech bylo ze zákona zcela vypuštěno. Místo české legislativy byl pojem světelné znečištění od roku 2009 zakotven v právu Evropské unie, konkrétně v Nařízení Komise (ES) č. 245/2009, které má

vyšší právní sílu než české zákony, a které je přímo účinné ve všech státech Evropské Unie. Světelným znečištěním se zde rozumí souhrn všech nepříznivých dopadů umělého světla na životní prostředí, včetně vlivu rušivého světla. Předmětné Nařízení pak v Tabulce 25 stanovuje orientační hodnoty maximálního podílu světelného toku, který je vyzařován nad vodorovnou rovinu (ULOR), u jednotlivých silničních tříd svítidel určených pro veřejné osvětlení s tím, že v oblastech, kde hrozí světelné znečištění, není maximální podíl světla dosahujícího nad horizont u všech silničních tříd a světelných výkonů vyšší než 1 %. Nařízení Komise (ES) č. 245/2009 však bylo zrušeno nařízením č. 2019/2020, které světelné znečištění ani rušivé světlo neuvádí.

Jednoduše a prostě řečeno, čím více se problém světelného znečištění zhoršuje, tím více strkáme hlavy do písku a říkáme, že vlastně neexistuje. Respektive je ignorujeme. A například u nás se můžeme bránit pouze prostřednictvím Stavebního úřadu nebo Veřejného ochránce práv.

Zlepšení situace má do českého prostředí přinést nově vydaná česká technická norma, která určuje parametry šetrného svícení, jež minimalizují nepříznivé dopady umělého světla. Konkrétně jde o českou technickou normu ČSN 36 0459 – Omezování nežádoucích účinků venkovního osvětlení, která vyšla 1. února 2023 a o měsíc později nabude účinnosti.

Parametry normy se vztahují na pět aplikačních oblastí: osvětlení pozemních komunikací (silnice, parkoviště, chodníky, cyklostezky), osvětlení venkovních pracovišť (sklady, haly, letiště atd.), osvětlení venkovních sportovišť (stadiony, sjezdovky atd.), architektonické osvětlení (památky, umělecká díla) a reklamní osvětlení (billboardy, LED panely apod.). Týkají se tedy i trvalého venkovního elektrického osvětlení, ale na druhou stranu se nevztahují na dočasné venkovní osvětlení. Tedy například na vánoční osvětlení a osvětlení kulturních akcí. Stejně tak norma nereguluje vnitřní osvětlení, a to ani v případech, kdy toto osvětlení proniká do venkovního prostoru.

Norma jako taková navíc není právně závazná, závaznými se její parametry stanou v případě, že na ně odkáže právně závazný dokument, čili zákon, vyhláška, nařízení vlády, smlouva apod. V případě této normy by to měl být konkrétně prováděcí předpis ke stavebnímu zákonu, který je v gesci Ministerstva pro místní rozvoj.

Paradoxní je, že jde v současné době o nejambicióznější požadavky na řešení světelného znečištění v rámci existujících evropských norem. V praxi by pak norma měla sloužit jako vodítko při instalaci nového anebo při rekonstrukci stávajícího osvětlení, a to ve všech aplikačních oblastech, které tato norma zahrnuje. Konkrétní praktický příklad: použití technické normy ČSN 36 0459 při rekonstrukci soustavy veřejného osvětlení, pro jejíž realizaci bude obec tyto požadavky vyžadovat ve smlouvě s osloveným projektantem a ten se jimi bude muset řídit. A v případě využití peněz z Modernizačního fondu (administrován Státním fondem životního prostředí ČR) či Národního plánu obnovy (administrován Ministerstvem průmyslu a obchodu) bude splnění požadavků této normy pravděpodobně podmínkou pro případné získání dotace.

Nová technická norma je založena na principu rozčlenění území České republiky do pěti zón světelného prostředí (Z0-Z4) podle jeho citlivosti na světelné znečištění. Nejpřísnější požadavky na světelné zdroje jsou kladeny na nezastavěná území, která se dělí na chráněné oblasti (Z0) a ostatní nezastavěná území (Z1). Zastavěná území se pak dělí podle velikosti obce. V malých obcích může být pouze zóna Z2, ve větších obcích (se statutem město, městys) Z2 a Z3, v největších obcích (statutární

města a Praha) zóny Z2, Z3 a Z4. Požadavky na zónu Z4 jsou nejmírnější, jelikož jde o velmi světlá prostředí.

Při definování zón byl brán ohled na české prostředí, pro které je charakteristická hustá struktura osídlení a velký podíl malých sídel s významnou vazbou na volnou nezastavěnou krajinu. A nejvyšší stupeň ochrany byl stanoven právě v přírodních, tedy nezastavěných územích.

Nejčastější otázky, které se k normě vztahují:

▪ Čeho se norma týká?

Norma se týká venkovního nočního osvětlení. Spadá sem osvětlení pozemních komunikací, osvětlení venkovních pracovišť, sportovišť, architektonické osvětlení a reklamní osvětlení. Pro ostatní druhy venkovního osvětlení (např. osvětlení domů a rekreačních objektů) je norma doporučující. Cílem normy je omezit nežádoucí účinky umělého osvětlení na okolní prostředí. Proto jsou zde stanovené limity pro některé světelně technické parametry, které bude muset osvětlení nově splňovat. Zavádí se takzvané zóny světelného prostředí, kterých je 5 a ve kterých platí různě přísné limity. Nejmírnější limity platí v centrech velkých měst, naopak nejpřísnější jsou uvnitř chráněných území jako jsou národní parky a CHKO.

Norma se netýká dočasněho osvětlení (např. vánoční výzdoba, kulturní a sportovní akce), dopravního značení, zdrojů osvětlení dopravních prostředků a podobně.

▪ Co norma vyžaduje?

- Až na výjimky připouští pouze svícení dolů na zem, nikoliv do okolí nebo do nebe. Nově by se tedy neměla svítidla bez dodatečných opatření různě naklánět a také by se neměla používat svítidla, jejichž konstrukce svícení pouze dolů neumožňuje (svítící koule apod.).
- Je stanovené maximální přípustné osvětlení budov (a zejména oken) – nemělo by se už stávat, že bude někomu přímo do oka naplno svítit lampa veřejného osvětlení nebo světlomet z blízkého stadionu nebo výrobního areálu.
- Nový je rovněž limit pro maximální úroveň osvětlení, která by neměla zbytečně překračovat hodnoty vyžadované jinými technickými normami.
- Jsou stanovené limity pro architektonické osvětlení (maximální přípustný jas fasády) a také požadavek na použití clonícího příslušenství, tak aby nedocházelo ke zbytečnému unikání světla mimo osvětlovaný objekt – to se týká zejména nasvícení různých památek
- Konečně, norma řeší i barevný odstín světla. To by mělo mít až na výjimky teplotu chromatičnosti (CCT) maximálně 3000K ve městech, na venkově a v chráněných územích pak ještě méně. Cílem tohoto opatření je co nejvíce omezit množství problematické krátkovlnné (zejména modré) složky spektra umělého světla v nočním prostředí.

▪ Koho se norma týká?

Norma se týká všech provozovatelů venkovního osvětlení, které spadá do výše uvedených kategorií. Tedy státních institucí a organizací, obcí, firem, spolků i soukromých osob.

Zajímat by se o ní měli především investoři, projektanti a provozovatelé osvětlení většího rozsahu. Pokud si chcete namontovat světlo na garáž, nemusíte se hned dívat do technické normy, stačí dbát na to, abyste zbytečně nesvítili do okolí a sousedům do oken.

▪ Bude nutné vyměnit současné osvětlení?

Ne, současné osvětlení není kvůli normě nutné vyměňovat. Norma se vztahuje na nové osvětlení nebo na osvětlení, které projde rekonstrukcí. Pokud je to však možné, doporučujeme uvést i stávající osvětlení do souladu s touto normou.

- **Budeme muset zhasnout veřejné osvětlení?**

Ne, norma neřeší jestli někde má nebo nemá svítit veřejné osvětlení, pouze pro něj stanovuje technické požadavky.

- **Je norma právně závazná?**

V současné době norma právně závazná není a za její neplnění nehrozí postih. Předpokládá se však její brzké zezávaznění ve stavebním zákoně, pak se právně závaznou stane.

Již nyní však doporučujeme se normou řídit, neboť k ní může být přihlíženo v případech různých sporů a řízení (stížnosti, žaloby, posuzování vlivu na životní prostředí...). Pořizovat tedy nyní např. osvětlení s teplotou chromatičnosti 4000K považujeme za vyloženě nerozumné.

- **Kde si mohu normu stáhnout / prohlédnout?**

Norma v současnosti bohužel není kvůli legislativním překážkám volně dostupná. Za zhruba 250 korun je možné zakoupit její tištěnou verzi u prodejců technických norem. Ve chvíli, kdy bude zezávazněná ve stavebním zákoně, se stane volně dostupnou. Dobrou představu o požadavcích lze získat i z doporučení na webu Ministerstva životního prostředí v rubrice Světelné znečištění. Informace o normě jsou také k nalezení na webových stránkách České agentury pro standardizaci.

Koncepce veřejného osvětlení v Úvalech

Cílem koncepčního přístupu pro obnovu a modernizaci veřejného osvětlení zajišťující bezpečnost veřejného prostoru, šetrného k nočnímu prostředí a respektujícího soukromí a zdraví obyvatel. Takové osvětlení bývá i ekonomicky výhodné, neboť u něj nedochází ke zbytečnému plýtvání energií. Z hlediska funkčního jsou požadavky na osvětlení definované technickými normami např. ČSN 36 0459-omezování nežádoucích účinků venkovního osvětlení.

Koncepce veřejného osvětlení bude jedním ze strategických dokumentů města, který bude zpracovávat požadavky na světelně-technické parametry osvětlení pozemních komunikací obce v souladu s legislativou i normovými hodnotami za účelem zajištění kvalitního osvětlení pozemních komunikací a dodržení limitů rušivého světla. Smyslem dokumentu je definování parametrů, pravidel a postupů ve veřejném osvětlení pro dosažení stanovených kvalitativních parametrů při odpovídajících provozních a investičních nákladech při obnově a výstavbě veřejného osvětlení na celém území Úval.

V rámci koncepce si definujeme parametry veřejného osvětlení a osvětlovacích soustav a slouží jako důležitý podklad pro:

- Zpracování projektové dokumentace (konkrétní podklad pro projektanty)
- Zpracování zadávací dokumentace (stanovení požadavků pro dodavatele, které se kontrolují v rámci hodnocení doručených nabídek)
- Realizaci stavby veřejného osvětlení (existuje-li konkrétní zadání, musí dodavatel tyto požadavky splnit)

- Kontrolu kvality osvětlení a splnění limitů rušivého světla při převzetí a předání stavby veřejného osvětlení
- Údržbu a provoz veřejného osvětlení

Součástí koncepce je i zpracování nástroje pro finanční plánování v oblasti veřejného osvětlení. Specifikuje soubor prvků veřejného osvětlení, který je třeba pravidelně obnovovat, stanovuje odhad ročních nákladů na obnovu VO a navrhuje harmonogram obnovy a modernizace VO. Důležitou součástí koncepce jsou Standardy veřejného osvětlení, které definují pravidla, postupy a požadavky na jednotlivé činnosti (správa, provoz, údržba, projektování a výstavba veřejného osvětlení) související s veřejným osvětlením a dále technické a kvalitativní požadavky na jednotlivé prvky veřejného osvětlení.

Důležitou součástí koncepce jsou Standardy veřejného osvětlení, které definují pravidla, postupy a požadavky na jednotlivé činnosti (správa, provoz, údržba, projektování a výstavba veřejného osvětlení) související s veřejným osvětlením a dále technické a kvalitativní požadavky na jednotlivé prvky veřejného osvětlení.

Zdroj: mzp.cz, idnes.cz, csnonline.agentura-cas.cz, stopusjednicka.cz, wikipedia.org, science.org, zakonyprolidi.cz



Komise pro kulturu Rady města Úvaly

Zápis z řádného jednání komise pro kulturu č. 3/2024

Termín	28.2.2024
Místo	Zasedací místnost č. 1, Arnošta z Pardubic 95, Úvaly
Rozdělovník:	S. Mašatová (předsedkyně), J. Tesařová, V. Pokorný, J. Gebhartová, H. Černá, P. Ch. Zamazal, B. Linková, E. Kuncová, P. Arazim, G. Matoušková, P. Pavelková
Přítomní členové:	S. Mašatová (předsedkyně), J. Tesařová, J. Gebhartová, H. Černá, P. Ch. Zamazal, E. Kuncová, P. Arazim, G. Matoušková
Omluveni:	V. Pokorný, B. Linková, P. Pavelková
Host:	Marcela Svobodová
Tajemník:	J. Tesařová

Stav přítomných: 8

Program jednání

1.	Zahájení
2.	Schválení programu jednání
3.	Zhodnocení akcí
4.	Stolpersteine - plánováno na 8.3.2024, Pamatuj
5.	Pomlázková 23.3.2024
6.	Koncert duchovní hudby Chorus Carolinus koncert 5.4.2024
7.	Čarodějnice 30.4.2024
8.	Food festival 12.5.2024 (festival ke stupu do EU 4.5.2024)
9.	Koncert skoro letní (pocta K. Krylovi) 23.6.2024
10.	Letní kino 21.6. – 6.9.2024
11.	Letní koncert Pavel Sedláček a Viktor Sodoma 16.8.2024
12.	Výstava grafika 6.9.2024
13.	Beseda Afrika 20.9.2024
14.	Podzimní koncert ke 106. výročí vzniku ČSR 27.10.2024
15.	Koncert J. Hutka 35. výročí vzniku ČR 15.11.2024
16.	Připravované akce
17.	Různé

1) Zahájení

J. Tesařová přivítala přítomné a zahájila jednání.
představila hosta paní Marcelu Svobodovou, která má zájem stát se členkou komise pro kulturu (jmenování za Zuzanu Kupčákovou, která rezignovala). Členové komise se těší na spolupráci.
J. Tesařová předloží nominaci na jednání RM 11.3.2024.

2) Schválení programu jednání

program schválen bez připomínek

3) Zhodnocení akcí:

Masopust 10.2.2024 ve spolupráci s MDDM

- místo konání nám. Arnošta z Pardubic v prostoru před Bistrem Úvaly
- začátek akce 14:00
- garant akce S. Mašatová
- dále akci zajišťovali B. Linková, P. Ch. Zamazal
- akce se dostala do povědomí lidí, hojná účast, hodně masek, stánkaři vyprodali zboží, sortiment dostatečný, akce úspěšná
- připomínka P.Ch. Zamazala – k příštímu ročníku akce moderátorsky uvést zahájení akce a pro přítomné přednést program akce (na plakátu byly údaje propagovány, ale informovanost mezi přítomnými občany nebyla)
- J. Tesařová doporučuje ještě na místě konání plakát na samostojný panel vyvěsit, pokud by přehlédli vyvěšenou propagaci – citylight na zastávce

4) Stolpersteine - plánováno na 8.3.2024 – prostor před čp. 65

PAMATUJ! Akce bude spojena s umístěním **Kamenů zmizelých Stolpersteine**

v návaznosti na Vzpomínkový happening Pamatuj – 8.3.2024

- zahájení akce v 16:00
- garant – J. Tesařová, V. Pokorný, G. Matoušková
- účinkující Středočeský pěvecký sbor, žáci ZŠ Úvaly, bez nároku na honorář
- doplněny budou kameny zmizelých rodiny Rosenbaumů – 4ks – Pavel, Bedřiška, Jiří, Eva. náklad na výrobu 1 kamene je ve výši 132 Eur, realizace projektu ve spolupráci s J. Tesařovou.
- J. Tesařová informuje, že kameny zmizelých již vyrobeny a doručeny na MěÚ, umístění kamenů bude realizováno v předstihu, dojde jen ke slavnostnímu odhalení ve spolupráci s letopiseckou komisí
- dále informuje, že při zimní údržbě poškozený kámen zmizelých předala k opravě (nezávazný příslib pokusu o opravu, poškození je v rozsahu ulomení poloviny plechu)
- květinová výzdoba – dekorace (30 ks žlutých květin + 15 ks dalších na výzdobu prostoru + květiny pro pedagogy a vystupující) – zajistí J. Tesařová
- odměna pro děti ZŠ – J. Tesařová
- propagace – ŽÚ, plakát, citylight, elektronická deska, web – J. Tesařová, OSPR
- zajistit fotograf p. Vondráček - OSPR
- foto statku Rosenbaumů (nyní čp. 65) dodá kronikářka města

5) Pomlázková 23.3.2024

- k tanci a poslechu hraje Bohumil Lhoták
- místo konání DPS
- začátek 14:00
- garant J. Tesařová, H. Černá
- akci dále zajišťují J. Gebhartová...
- honorář 2.000Kč
- vstupné dobrovolné
- občerstvení – J. Tesařová, OSPR
- propagace – ŽÚ, plakát, citylight, elektronická deska, web – J. Tesařová, OSPR

6) Koncert duchovní hudby Chorus Carolinus 5.4.2024

- program bude upřesněn
- místo konání čp. 65
- zahájení 18:30
- garant P. Arazim
- akci dále zajišťují J. Gebhartová, H. Černá, E. Kuncová
- honorář 25.000 Kč
- vstupné 100 Kč
- pohoštění pro 30 lidí - J. Tesařová, OSPR
- propagace – ŽÚ, plakát, citylight, elektronická deska, web – J. Tesařová, OSPR

7) Čarodějnice 30.4.2024

- místo konání hřiště pod sokolovnou
- začátek akce 16:00
- garant akce S. Mašatová, J. Tesařová
- 20:00 kapela No Name (zajišťuje B. Linková)
2x platební terminál (vstupné 250 Kč, 100 Kč děti do 10 let)
- ubytování kapely – objednávka zaslána do hotelu Svornost (Dolní Počernice) – 13.200 Kč, 7 pokojů
- vystoupení na podiu 20:00
- MDDM – taneční vystoupení, divadelní vystoupení?
- OUDIV – ochotnický divadelní spolek
- oslovena ZŠ
- propagace – ŽÚ, plakát, citylight, elektronická deska, web – J. Tesařová, OSPR
- fotograf – budou osloveni Jakub Brhel a Jiří Tashi Vondráček – J. Tesařová, OSPR, S. Mašatová
- J. Tesařová svolala samostatnou schůzku k organizaci na 12.3.2024

8) Food festival (festival 20 let výročí vstupu ČR do EU) 12.5.2024

- místo konání náměstí Arnošta z Pardubic
- zahájení akce 11:00
- konec akce 18:00
- garant S. Mašatová, J. Tesařová
- akci dále zajišťují za ZŠ G. Matoušková

- agentura FOOD Event s.r.o. (kontaktní osoba Klára Hladišová – 732 103 418, email festivaly@foodevent.cz), zajištěno cca 25 stánků, které budou reprezentovat některé státy EU. Poplatek za produkční služby až 30.000 Kč
- zajištění kompletního street food festivalu na téma Evropa, výše uvedená společnost má exkluzivitu na smlouvání prodejců
- 22.3. v 9:00 – obhlídka místa se zástupcem společnosti, zaměření na umístění stánků
- elektřinu zajistí město, předpokládaný odběr 90kW vč. kabeláže (rozvaděče apod.), služba elektrikáře po celý den
- nutné zajištění toalet (toi toi) pro stánkaře i návštěvníky
- dopravní omezení – zajistí OID, parkování pro stánkaře a účastníky je nutno označit a vymezit (uzavření náměstí)
- odpad bude řešen jednotlivými nádobami na odpad a odpadkovými koši, poté svezena a uklizen TS
- propagace – ŽÚ, plakát, citylight, elektronická deska, web – J. Tesařová, OSPR
- doprovodný program? Je domluveno s ředitelem ZŠ, škola v tento den bude pořádat projektový den (evropské trhy na téma EU a na zahájení akce by žáci zazpívali hymnu EU, došlo by k vyhodnocení a předání ocenění zpracovaných projektů žáky ZŠ. oslovit umělce - Ondra Novák? nebo poté jen reprodukováná hudba?
- zajistit fotografa, zajistit zdokumentování akce – bude osloven p. Jakub Brhel (případně p. Jiří Tashi Vondráček) – OSPR, S. Mašatová
- zajistit nákup vlaječek EU – výzdoba – J. Tesařová, OSPR

9) Koncert skoro letní (pocta Karlu Krylovi) 23.6.2024

- areál před školní jídelnou
- začátek akce
- garant
- honorář 3.000Kč
- propagace – ŽÚ, plakát, citylight, elektronická deska, web – J. Tesařová, OSPR

10) Letní kino 21.6. – 6.9.2024

- garant J. Tesařová
- dále spolupracují OSPR, TS
- s ohledem na návštěvnost v minulé sezoně, bylo zvoleno přesunutí promítacího dne ze čtvrtka na pátek a snížena četnost promítání, J. Tesařová jednala s p. Tomášem Milbachem, zástupce spol. Kino na kolečkách. Předběžně stanoveny tyto termíny. 21.6., 19.7., 9.8., 23.8. a 6.9. s tím, že 21.6. a 6.9. by bylo promítání cílené na zahájení a konec prázdnin.
- propagace – ŽÚ, plakát, citylight, elektronická deska, web – J. Tesařová, OSPR
- projednání s J. Drábem (oprávněná osoba TJ Sokol Úvaly)

11) Letní koncert Pavel Sedláček a Viktor Sodoma 16.8.2024

- místo konání náměstí Arnošta z Pardubic
- začátek akce 18:00
- garant S. Mašatová, J. Tesařová

- manažer Jan Říha
- vstupné?
- propagace – ŽÚ, plakát, citylight, elektronická deska, web – J. Tesařová, OSPR

11) Výstava grafika Jana Kosková 6.9.2024

- místo konání Pětašedesátka
- začátek akce – vernisáž 6.9., ukončení 14.9.2024
- garant J. Gebhartová
- propagace – ŽÚ, plakát, citylight, elektronická deska, web – J. Tesařová, OSPR

12) Beseda Afrika Ing. Marie Mikušová 20.9.2024

- místo konání DPS
- začátek akce 18:00
- garant J. Tesařová
- kontakt Ing. Marie Mikušová 737 843 748
- prezentace s bohatým fotografickým materiálem, jmenovaná žila 30 let v Africe, nyní bydlí v Klánovicích, kniha Africké příběhy
- propagace – ŽÚ, plakát, citylight, elektronická deska, web – J. Tesařová, OSPR

13) Podzimní koncert ke 106. výročí vzniku ČSR 27.10.2024

- místo konání Pětašedesátka
- začátek akce
- garant
- Jan Václav Tomášek - Requiem
(solisté – soprán, alt, tenor, bas, smyčcový kvartet, flétna a hoboj)
- honorář 10.000,- Kč
- propagace – ŽÚ, plakát, citylight, elektronická deska, web – J. Tesařová, OSPR

14) Koncert J. Hutka (35. výročí vzniku ČR) 15.11.2024

- místo konání Pětašedesátka
- začátek akce
- garant J. Tesařová
- propagace – ŽÚ, plakát, citylight, elektronická deska, web – J. Tesařová, OSPR

15) Připravované akce

- 30. 11. 2024 (sobota) – náměstí Arnošta z Pardubic
Rozsvícení vánočního stromu města
Adventní a vánoční pásmo - bez nároku na honorář
- 8. 12.2024 (2. adventní neděle) – DPS
Vánoční koncert
České barokní vánoce, vánoční písně Adama Václava Michny z Otradovic,
Vánoce Jiřího Suchého a Jiřího Šlitra, vánoční písně 60. let
(kytara, baskytara, klavír)
honorář 5 000,- Kč

- 22.12.2024 Jan Jakub Ryba – Česká vše vánoční
- Caveman
- autorské čtení spisovatele Jiřího Hájíčka
- autorské čtení spisovatele Jaroslava Kmenta
- další podněty – beseda s novinářem Stanislavem Motlem, beseda Gastromapa Lukáše Hejlíka, Kovy (Karel Kovář) – youtuber
- beseda s Bárrou Nesvadbovou nebo Aňou Geislerovou
- Divadlo – Hrzánová – Holub
 - S. Stašová
 - L. Termerová
 - Srncová
 - Hartl, Troška
- P. Ch. Zamazal – koncert violoncellisty Petra Nouzovského

15) Různé

J. Tesařová informovala o záměru zajistit možnost online předprodeje vstupenek na některé kulturní akce. V současné době je prověřováno několik poskytovatelů této služby, např. Smsticket s.r.o., Ticketware s.r.o., Perfect System (Colosseum s.r.o.)

Příští schůzka komise **25.3.2024 v 17:00**

Jednání ukončeno v 18:15

Zapsala:
J. Tesařová

Předseda:
S. Mašatová

Příloha :
akce KUK
plakát Masopust

2024 Přehled plánovaných kulturních akcí

	datum	den	čas	název akce	zodpovědná osoba	zvukař	cena	místo	vstupné/ vybráno	poznámky:
leden	12.1.	pá	18:00	Tříkrálový /novoroční koncert	J. Tesařová		cca 15.000	DPS		kapela BlueStar, taneční hudba 02.02.2024 polopletní prázdn. 28.3. - 1.4.2024 velikonoční prázdniny 29.03.2024 Velký pátek 1.5.2024 (středa) svátek práce 8.5.2024 (středa) Den vítězství 29.6. - 1.9.2024 letní prázdn. 28.9.2024 (sobota) česká státnost 28.10.2024 (pondělí) vznik státu 17.11.2024 (neděle) svoboda a demokracie 21.12. - 5.1.2025 vánoční prázdniny - škola
	20.01.	so	20:00	XXII. Městský ples	J. Tesařová			Sokolovna	200 Kč	
únor	10.2.	so	14:00	Masopust	S. Mašatová			nám. Arnošta z Pardubic		
březen	8.3.	pá		Stolperstein	V. Pokorný		bez honoráře			
	8.3.	pá	16:00	Vzpomínkový happening Pamatuj	J. Tesařová, V. Pokorný, G. Matoušková					
	23.3.	so	14:00	POMLÁZKOVÁ	J. Tesařová, H. Černá		2 000	DPS	dobrovolné	
duben	5.4.	pá	18:30	Koncert duchovní hudby Chorus Carolinus	P. Arazim		25 000	Pětašedesátka	100 Kč	
	30.4.	út	16:00?	Čarodějnice	S. Mašatová, B.Linková			hřiště pod sokolovnou	250/100 do 10 let	
květen	12.5.	so		Food festival	S. Mašatová, J. Tesařová		30.000	nám. Arnošta z Pardubic		
červen	23.6.	ne		Koncert skoro letní			3 000	areál ZŠ		
červenec	21.6. - 6.9.	pá		Letní kino	J. Tesařová					
srpen	16.8.	so		Letní koncert P. Sedláček a V. Sodoma	J. Tesařová			nám. Arnošta z Pardubic		
září	6.9.-14.9.	pá		Výstava grafika Jana Kosková	J. Gebhartová			Pětašedesátka		
	20.9.	pá	18:00	Beseda Afrika	J. Tesařová					
říjen	27.10.	ne		Podzimní koncert ke 106.výročí vzniku ČSR			10 000	Pětašedesátka		
listopad	15.11.	pá		35.výročí - J. Hutka	J. Tesařová			Pětašedesátka		
	30.11.	so	14:00	1. advent - Rozsvícení stromu	S. Mašatová, J. Tesařová		bez honoráře	náměstí		
	1.12.	ne		Průvod čertů						
prosinec	8.12.	ne		Vánoční koncert			5 000		DPS	
	22.12.	ne	18:00	Česká mše vánoční J. J.Ryby	V. Pokorný, J. Tesařová		min. 12.000	kostel Zvěstování Panny Marie		