

ZÁPIS

z 2. zasedání

Zastupitelstva města Úvaly

konaného dne

26. 2. 2026



Město Úvaly

ZÁPIS

2. Zastupitelstvo města Úvaly,
konané dne 26. 2. 2026 v 18:00 hod.
Sál, DPS, Nám. Svobody 1570, Úvaly

- Přítomni:** Ing. Markéta Rydvalová, Ing. Alexis Kimbembe, Mgr. Vojtěch Dvořáček, Ing. Jan Černý, Mgr. et Mgr. Miloš Ulrich, Mgr. Hana Němcová, Josef Polák, Mgr. Jaromír Gloc, Ing. Jan Plašil (online), Václav Buček (online), Bc. Ondřej Martinovský
- Hosté:** JUDr. Patrik Šebesta, Ing. Libor Kadlec, Jaroslav Špaček, Ing. Renata Stojecová, Ph.D., Jitka Hamouzová, Jana Tesařová, Jitka Hájková, Monika Šimáňová
- Omluveni:** Miloslav Kolařík, Petra Fuxová, Ing. Hana Kameníková, Ing. Martina Junková Jaklová, MBA, DiS.
- Ověřovatelé:** Ing. Markéta Rydvalová, Ing. Alexis Kimbembe, Mgr. et Mgr. Miloš Ulrich
- Zapsal:** Monika Šimáňová

Za správnost odpovídá: vedoucí úřadu Jana Tesařová

Tento zápis obsahuje údaje o počtu přítomných členů zastupitelstva, schválený pořad jednání zastupitelstva obce, průběh a výsledek hlasování a přijatá usnesení, dále podstatu projednávané věci, projevy zastupitelů a občanů výslovně požadované k uvedení do zápisu a dále informaci o tom, zda proběhla diskuze a jména diskutujících. Úplné znění diskusí a dotazů zastupitelů a občanů k jednotlivým bodům jednání je obsaženo v nepřerušovaném a kompletním záznamu zasedání zastupitelstva umístěném na internetových stránkách města a uloženém na městském úřadě. Tento záznam byl přenášen online na video kanále: [www stránky YouTube - www.youtube.com](http://www.youtube.com) <<http://www.youtube.com>> - kanál Město Úvaly, který bude obsahovat osobní údaje účastníků jednání a může obsahovat osobní údaje návštěvníků jednání. Dále bude pořízen video záznam, který bude možné přehrát a stáhnout na [www stránkách YouTube - www.youtube.com](http://www.youtube.com) <<http://www.youtube.com>> - kanál Město Úvaly. Tento záznam bude přístupný po dobu 4 let a poté bude smazán. Účelem uveřejnění video streamu a video záznamu je lepší informování občanů o jednání zastupitelstva v souladu s § 97 Zákona o obcích, přičemž právním základem je oprávněný zájem informovat veřejnost o jednání zastupitelstva obce.

Starostka zahájila zasedání v 18:00.

Starostka pokračovala v jednání a konstatovala, že jednání zastupitelstva bylo svoláno v řádném termínu a běžnou kontrolou počtu zúčastněných zastupitelů je zastupitelstvo usnášeníschopné.

Starostka konstatovala, že zápis z minulého zasedání zastupitelstva byl ověřen.

18: 01 příchod p. Dvořáček.

Určení návrhové komise a ověřovatelů zápisu:

Návrh členů návrhové komise ve složení: Mgr. Vojtěch Dvořáček, Ing. Jan Černý

Zastupitelstvo města Úvaly schvaluje návrhovou komisi ve složení:

Mgr. Vojtěch Dvořáček, Ing. Jan Černý

Pro: 10 Proti: 0 Zdržel se: 0

Návrh ověřovatelů zápisu: Ing. Alexis Kimbembe, Mgr. et Mgr. Miloš Ulrich

Zastupitelstvo města Úvaly schvaluje ověřovatele zápisu:

Ing. Alexis Kimbembe, Mgr. et Mgr. Miloš Ulrich

Pro: 10 Proti: 0 Zdržel se: 0

18: 02 příchod p. Gloc.

Starostka navrhla předřazení bodu č. 5 (tisk MZ - 2130 - 2026) za bod č. 2 (tisku MZ - 2147 - 2026) a doplnění programu o bod č. 16 (tisk MZ - 2131 - 2026. Poté nechala hlasovat o níže uvedeném programu.

Pro: 11 Proti: 0 Zdržel se: 0

Schválený program:

Bod	Věc	Stav po jednání
1.	Zahájení	
2.	Informace starostky o činnosti Rady města Úvaly za období od 18. 12. 2025 do 26. 2. 2026	Schválen
3.	Zápis z jednání finančního výboru ze dne 16.2.2026	Schválen
4.	Návrh RO č. 7/2025	Schválen
5.	Návrh RO č. 1/2026	Schválen
6.	Zápis č. 4/2025 z jednání Výboru pro investice, výstavbu a územní plánování Zastupitelstva města Úvaly ze dne 16. 12. 2025	Schválen
7.	Jmenování zapisovatele Výboru pro investice, výstavbu a územní plánování Zastupitelstva města Úvaly	Schválen
8.	Smlouva o spolupráci při realizaci stavební akce „Výstavba parkoviště P+R Úvaly" - Krajská správa a údržba silnic Středočeského kraje, p. o. (KSÚS)	Schválen
9.	Smlouva o výpůjčce pozemku parc. číslo 276/38, zapsaném na LV 10001, katastrální území Úvaly u Prahy ve věci realizace stavby	Schválen

Bod	Věc	Stav po jednání
	„Výstavba parkoviště P+R Úvaly" a o zajištění výkonu práv a povinností z dotačního titulu po dobu udržitelnosti	
10.	Kupní smlouva č. 25DOD99940135 a prodej pozemku parcelní číslo 1020/2, katastrální území Úvaly u Prahy, obec Úvaly	Schválen
11.	Bezúplatný převod pozemků parcelní číslo 2299/1, 2220/1, 2249/6, 2248/11, 2248/9, 2381/2 a 3825/2, katastrální území Úvaly u Prahy, obec Úvaly ve vlastnictví Úřadu pro zastupování státu ve věcech majetkových	Schválen
12.	Záměr prodeje části pozemku parcelní číslo 3972/1 o velikosti 26 m ² , katastrální území Úvaly u Prahy, obec Úvaly	Schválen
13.	Záměr prodeje části pozemku parcelní číslo 3147/1 o velikosti 25 m ² , katastrální území Úvaly u Prahy, obec Úvaly	Schválen
14.	Dodatek č. 5 k plánovací smlouvě pro lokalitu „Radlická čtvrť" - Úvaly	Stažen
15.	Žádost o poskytnutí individuální dotace - TC Úvaly, z.s.	Schválen
16.	Darovací smlouva na pozemek parc. č. 3268/39 v k. ú. Úvaly u Prahy (lokalita Úvaly - Horoušánky)	Schválen
17.	<i>Různé</i>	
18.	<i>Dotazy, připomínky a podněty členů zastupitelstva</i>	
19.	<i>Dotazy, iniciativní návrhy občanů</i>	
20.	<i>Ukončení jednání</i>	

K jednotlivým bodům programu:

Bod 1. Zahájení

Bod 2. Informace starostky o činnosti Rady města Úvaly za období od 18. 12. 2025 do 26. 2. 2026

Předkladatel: Markéta Rydvalová, starostka

Informace starostky o činnosti Rady města Úvaly za období 8. 12. 2025 do 26. 2. 2026.

Kompletní zápisy z jednání rady města jsou ke stažení na webových stránkách města.

K tomuto bodu nebyla diskuze.

Usnesení č. Z - 3/2026

Zastupitelstvo města Úvaly

I. schvaluje

darovací smlouvu na pozemek parc. č. 3268/39 v k. ú. Úvaly u Prahy uzavřenou mezi panem Ing. G***** G***** bytem **** * *, *** ** *****, panem Ing. J**** Š***** bytem * ***** *****, *** ** ***** *, panem Š***** V***** bytem ** ***** *****, *** ** ***** * (Dárci) a Městem Úvaly, se sídlem Arnošta z Pardubic 95, 250 82 Úvaly, IČO: 00240931 (Obdarovaný). Jedná se o pozemek o výměře 277 m², druh pozemku orná půda

II. pověřuje

1. starostku

1. podpisem smlouvy

III. ukládá

1. starostce

1. zajistit realizaci tohoto usnesení prostřednictvím odboru investic a dopravy (OID)

Termín: 31. 03. 2026

IV. bere na vědomí

zprávu starostky o činnosti Rady města Úvaly za období 8. 12. 2025 do 26. 2. 2026

přijato, pro: 11, proti: 0, zdržel se: 0, mimo místnost: 0

Bod 3. Zápis z jednání finančního výboru ze dne 16.2.2026

Předkladatel:

Zastupitelstvu města Úvaly je předkládán zápis z jednání finančního výboru. Předmětem jednání finančního výboru je návrh RO č. 7/2025, návrh RO č. 1/2026, stav kontrolních zpráv. V době rozeslání podkladových materiálů nebyl zápis ověřen, zápis byl rozeslán dodatečně.

K tomuto bodu nebyla diskuze.

Usnesení č. Z - 4/2026

Zastupitelstvo města Úvaly

I. bere na vědomí

zápis z jednání finančního výboru Zastupitelstva města Úvaly ze dne 16. 2. 2026

Příloha č. 1 k usnesení Zastupitelstva města Úvaly - zápis

přijato, pro: 11, proti: 0, zdržel se: 0, mimo místnost: 0

Bod 4. Návrh RO č. 7/2025

Předkladatel: Alexis Kimbembe, uvolněný místostarosta

Návrh rozpočtového opatření č. 7/2025 je předkládán na základě příjmových a výdajových skutečností.

Příjmy

Daňové příjmy RUD poníženy o 29 558 tis. Kč. Nenaplněny příjmy u nájemného od TS z důvodu nedostatku finančních prostředků v příjmech města (neobdržená dotace MŠ Cukrovar a Výzva č.9). Některé vzájemné pohledávky a závazky byly provedeny zápočtem. Zůstatek závazků vůči TS Úvaly celkem 9 935 tis. zápočtem uhrazeno 3 363 tis., k úhradě v roce 2026 zbývá

6 872 tis. Kč. Město neobdrželo plánované dotace k akcím Mateřská škola Cukrovar, Výzva č. 9, v celkové výši cca 25 mil. Kč

Všechny obdržené dotace byly upraveny dle skutečnosti.

Příjmy

- 268 932 814 Kč daňové, běžné, kapitálové
- 33 341 104 Kč čerpání úvěru
- 15 000 000 Kč financování z vlastních prostředků

Výdaje

Běžné výdaje sníženy o 30 969 tis. Kč, investiční výdaje sníženy o 11 391 tis. Kč.

Mzdové výdaje čerpány dle RO č. 7/2025, mzdové prostředky navýšeny o částku za uzavření dohody na volby do Poslanecké sněmovny Parlamentu ČR.

Vyplaceny zřízeným příspěvkovým organizacím celkem neinvestičním příspěvky 59 208 tis. Kč, investiční příspěvky ve výši 14 319 tis. Kč.

Výdaje

- 193 288 144 Kč běžné výdaje
- 105 644 080 Kč investiční výdaje
- 8 391 020 Kč financování
- 9 950 674 Kč splátky úvěrů

Návrh byl projednán na finančním výboru dne 16. 2. 2026.

K tomuto bodu nebyla diskuze.

Usnesení č. Z - 5/2026

Zastupitelstvo města Úvaly

I. schvaluje

RO č. 7/2025 ve výši příjmy 268 932 814 Kč, čerpání úvěru 33 341 104 Kč, financování z vlastních prostředků 15 000 000 Kč, běžné výdaje 193 288 144 Kč, investiční výdaje 105 644 080 Kč, splátky úvěrů 9 950 674 Kč, financování 8 391 020 Kč

II. ukládá

1. starostce

1. zajistit realizaci tohoto usnesení prostřednictvím vedoucí ekonomického odboru

Příloha č. 1 k usnesení Zastupitelstva města Úvaly - příjmy RO č. 7 - 2025

Příloha č. 2 k usnesení Zastupitelstva města Úvaly - výdaje RO č. 7 - 2025

přijato, pro: 11, proti: 0, zdržel se: 0, mimo místnost: 0

Bod 5. Návrh RO č. 1/2026

Předkladatel: Ing. Alexis Kimbembe, uvolněný místostarosta

Návrh rozpočtového opatření č. 1/2026 přímo navazuje na rozpočtové opatření č. 7/2025.

K úpravě dochází hlavně z důvodu přesunutí realizace investičních akcí.

Příjmy

V příjmech dochází k přesunu dotací, které jsme neobdrželi v roce 2025, tj. MŠ Cukrovar, Výzva č. 9. Další změnou je položka financování, kde dochází k navýšení a snížení čerpání úvěru z důvodu čerpání ještě na konci roku 2025.

Příjmy celkem 326 634 759 Kč, financování vlastními prostředky 13 186 711 Kč, dofinancování úvěry ve výši 54 047 551 Kč

Výdaje

Běžné výdaje

snížení položky 5171

navýšení příspěvků u školských příspěvkových organizací z důvodu financování nepedagogických pracovníků

Investiční výdaje

navýšení položky 6121

kolmé stání v ulici Podhájí o 3 000 000 Kč

uhelné sklady komunikace P + R navýšení o 4 000 000 Kč

Pražská ul. 1 345 000 Kč

VO 1 600 000 Kč

Výzva č. 9 - 3 052 588 Kč

Výdaje běžné celkem 249 695 646 Kč

výdaje investiční celkem 133 050 973 Kč

splátky úvěrů 9 203 388 Kč, rezerva 1 919 014 Kč

Rozpočtové opatření č. 1/2026 bylo předloženo finančnímu výboru 16. 2. 2026.

Proběhla diskuze mezi zastupiteli: p. Gloc.

Usnesení č. Z - 6/2026

Zastupitelstvo města Úvaly

I. schvaluje

rozpočtové opatření č. 1/2026 příjmy celkem 326 634 759 Kč, financování vlastními prostředky 13 186 711 Kč, dofinancování úvěry ve výši 54 047 551 Kč, výdaje běžné celkem 249 695 646 Kč výdaje investiční celkem 133 050 973 Kč, splátky úvěrů 9 203 388 Kč, rezerva 1 919 014 Kč

II. ukládá

1. starostce

1. zajistit realizaci tohoto usnesení prostřednictvím vedoucí ekonomického odboru

Termín: 31. 03. 2026

Příloha č. 1 k usnesení VZZM Úvaly - příjmy 1 - 2026

Příloha č. 2 k usnesení VZZM Úvaly - výdaje 1 - 2026

přijato, pro: 11, proti: 0, zdržel se: 0, mimo místnost: 0

Bod 6. Zápis č. 4/2025 z jednání Výboru pro investice, výstavbu a územní plánování Zastupitelstva města Úvaly ze dne 16. 12. 2025

Předkladatel: Markéta Rydvalová, starostka

Odbor investic a dopravy předkládá k projednání Zápis č. 4/2025 z jednání Výboru pro investice, výstavbu a územní plánování Zastupitelstva města Úvaly ze dne 16. 12. 2025.

Na tomto jednání byly projednány následující body:

1) Informace o plánovaných opravách komunikací na rok 2026

Výbor pro investice, výstavbu a územní plánování bere na vědomí informaci o plánovaných opravách komunikací na rok 2026.

2) Chodník podél silnice Pražská (od MŠ Pražská po OC Pražská)

Výbor pro investice, výstavbu a územní plánování bere na vědomí informaci o plánovaném chodníku podél silnice Pražská s tím, že vypracování projektové dokumentace bude v návaznosti na jednání s krajským úřadem a městem ve věci převedení a převzetí komunikace.

3) Aktualizace indikativního zásobníku projektů města Úvaly 2025 - 2029

Výbor pro investice, výstavbu a územní plánování doporučuje zařadit do indikativního zásobníku projektů města Úvaly 2025-2029 akci: Rekonstrukce schodů v ulici Presslova.

Rada města na svém jednání dne 18. 2. 2026 projednávala Zápis č. 4/2025 z jednání výboru pro investice, výstavbu a územní plánování ze dne 16. 12. 2025.

K tomuto bodu nebyla diskuze.

Usnesení č. Z - 7/2026

Zastupitelstvo města Úvaly

I. bere na vědomí

Zápis č. 4/2025 z jednání Výboru pro investice, výstavbu a územní plánování Zastupitelstva města Úvaly ze dne 16. 12. 2025

II. ukládá

1. starostce

1. zajistit realizaci tohoto usnesení prostřednictvím odboru investic a dopravy

Termín: 31. 03. 2026

Příloha č. 1 k usnesení Zastupitelstva města Úvaly - Zápis č. 4/2025

přijato, pro: 11, proti: 0, zdržel se: 0, mimo místnost: 0

Bod 7. Jmenování zapisovatele Výboru pro investice, výstavbu a územní plánování Zastupitelstva města Úvaly

Předkladatel: Markéta Rydvalová, starostka

K 31. 12. 2025 požádala o uvolnění z funkce zapisovatele Výboru pro investice, výstavbu a územní plánování Zastupitelstva města Úvaly, paní Adriana Bednarčíková (vedoucí oddělení OID). Usnesením Z - 21a/2022 ze dne 24. 11. 2022 byli jmenováni členové výboru a zapisovatel, následně byl usnesením Z - 81/2024 ze dne 26. 9. 2024 zapisovatel odvolán a jmenován nový. Zastupitelstvu města je v souvislosti s uvolněním funkce posledně jmenovaného zapisovatele nyní předložen návrh, jmenovat novým zapisovatelem paní Evu Kopeckou (referentka OID).

K tomuto bodu nebyla diskuze.

Usnesení č. Z - 8/2026

Zastupitelstvo města Úvaly

I. odvolává

zapisovatele Výboru pro výstavbu, investice a územní plánování Zastupitelstva města Úvaly pí Adrianu Bednarčíkovou (vedoucí oddělení OID) na její žádost

II. jmenuje

zapisovatelem Výboru pro investice, výstavbu a územní plánování Zastupitelstva města Úvaly pí Evu Kopeckou (referentka OID)

III. ukládá

1. starostce

1. zajistit realizaci tohoto usnesení prostřednictvím vedoucí úřadu

Termín: 31. 03. 2026

přijato, pro: 11, proti: 0, zdržel se: 0, mimo místnost: 0

Bod 8. Smlouva o spolupráci při realizaci stavební akce „Výstavba parkoviště P+R Úvaly“ - Krajská správa a údržba silnic Středočeského kraje, p. o. (KSÚS)

Předkladatel: Markéta Rydvalová, starostka

Odbor investic a dopravy předkládá ke schválení Smlouvu o spolupráci v rámci projektu „Výstavba parkoviště P+R Úvaly“ mezi Krajskou správou a údržbou silnic Středočeského kraje, p. o., se sídlem Zborovská č. p. 11, 150 21 Praha 5, IČO: 00066001 (dále jen KSÚS), která zastupuje Středočeský kraj a městem Úvaly, se sídlem Arnošta z Pardubic č. p. 95, 250 82 Úvaly, IČO: 00240931. Rada města doporučila ke schválení dne 7. 6. 2022 usnesením č. R - 228/2022 a Zastupitelstvo města Úvaly dne 23. 6. 2022 usnesením č. Z - 44/2022 Smlouvu o spolupráci na výše uvedeném projektu se Středočeským krajem. Dále byl radou města dne 14. 1. 2026, usnesením č. R - 9/2026 doporučen ke schválení Dodatek č. 1 a Zastupitelstvem města Úvaly dne 14. 1. 2026 schválen usnesením č. Z - 2/2026. Tento Dodatek č. 1 byl schválen za účelem zpřesnění podmínek rozdělení předpokládaných nákladů na realizaci projektu „Výstavba parkoviště P+R Úvaly“ se Středočeským krajem. KSÚS je příspěvková organizace Středočeského kraje a KSÚS bude zajišťovat výběrové řízení na kompletní výstavbu výše uvedené stavební akce. Jelikož KSÚS bude také žádat o finanční příspěvek z dotačního titulu, je tento smluvní vztah mezi KSÚS a městem Úvaly nutno sjednotit, proto je nutné v rámci hodnocení poskytovatele dotace a

zahájení výběrového řízení na zhotovitele stavby uzavřít Smlouvu o spolupráci mezi KSÚS a městem Úvaly.

Jedná se o adhézní smlouvu KSÚS.

Smlouva byla konzultována s právníkem města JUDr. Ing. Patrikem Šebestou, DiS.

Rada města Úvaly na svém jednání dne 18. 2. 2026 doporučila Zastupitelstvu města Úvaly schválit Smlouvu o spolupráci při realizaci stavební akce „Výstavba parkoviště P+R Úvaly“ s Krajskou správou a údržbou silnic Středočeského kraje, p. o., (KSÚS), se sídlem Zborovská č. p. 11, 150 21 Praha 5, IČO: 00066001 v rámci hodnocení poskytovatele dotace a zahájení výběrového řízení na zhotovitele stavby, které bude zajišťovat KSÚS.

K tomuto bodu nebyla diskuze.

Usnesení č. Z - 9/2026

Zastupitelstvo města Úvaly

I. schvaluje

Smlouvu o spolupráci při realizaci stavební akce „Výstavba parkoviště P+R Úvaly“ v rámci hodnocení poskytovatele dotace a zahájení výběrového řízení na zhotovitele stavby mezi Krajskou správou a údržbou silnic Středočeského kraje, p. o. (KSÚS), se sídlem Zborovská č. p. 11, 150 21 Praha 5, IČO: 00066001 a městem Úvaly, se sídlem Arnošta z Pardubic č. p. 95, 250 82 Úvaly, IČO: 00240931 dle přílohy tohoto usnesení

II. pověřuje

1. starostku

1. podpisem smlouvy

III. ukládá

1. starostce

1. zajistit realizaci tohoto usnesení prostřednictvím vedoucího odboru investic a dopravy

Termín: 31. 03. 2026

Příloha č. 1 k usnesení Zastupitelstva města Úvaly - Smlouva o spolupráci KSÚS

přijato, pro: 11, proti: 0, zdržel se: 0, mimo místnost: 0

Bod 9. Smlouva o výpůjčce pozemku parc. číslo 276/38, zapsaném na LV 10001, katastrální území Úvaly u Prahy ve věci realizace stavby „Výstavba parkoviště P+R Úvaly“ a o zajištění výkonu práv a povinností z dotačního titulu po dobu udržitelnosti

Předkladatel: Markéta Rydvalová, starostka

Odbor investic a dopravy předkládá ke schválení Smlouvu o výpůjčce pozemku parc. číslo 276/38, zapsaném na LV 10001, katastrální území Úvaly u Prahy ve věci realizace stavby „Výstavba parkoviště P+R Úvaly“ a o zajištění výkonu práv a povinností z dotačního titulu po dobu udržitelnosti mezi Krajskou správou a údržbou silnic Středočeského kraje, p. o., se sídlem Zborovská č. p. 11, 150 21 Praha 5, IČO: 00066001 (dále jen KSÚS) a městem Úvaly, se sídlem Arnošta z Pardubic č. p. 95, 250 82 Úvaly, IČO: 00240931. Rada města doporučila ke schválení dne 7. 6. 2022 usnesením č. R - 228/2022 a Zastupitelstvo města Úvaly dne 23. 6. 2022 schválilo usnesením č. Z - 44/2022 Smlouvu o spolupráci na výše uvedeném projektu se Středočeským krajem. Dále bylo radou města dne 14. 1. 2026, usnesením č. R - 9/2026 doporučen ke schválení

Dodatek č. 1 a Zastupitelstvem města Úvaly dne 14. 1. 2026 schválen usnesením č. Z - 2/2026. Tento Dodatek č. 1 byl schválen za účelem zpřesnění podmínek rozdělení předpokládaných nákladů na realizaci projektu „Výstavba parkoviště P+R Úvaly“ se Středočeským krajem. KSÚS je příspěvková organizace Středočeského kraje a také Středočeský kraj zastupuje. KSÚS bude zajišťovat výběrové řízení na kompletní výstavbu výše uvedené stavební akce. Jelikož KSÚS bude také žádat o finanční příspěvek z dotačního titulu, je nutné tuto Smlouvu o výpůjčce pozemku parc. číslo 276/38 zapsaném na LV 10001, katastrální území Úvaly u Prahy ve věci realizace stavby „Výstavba parkoviště P+R Úvaly“ a o zajištění výkonu práv a povinností z dotačního titulu po dobu udržitelnosti, schválit. Předmětem Smlouvy o výpůjčce je umožnit dočasné užívání pozemku parc. číslo 276/38 za účelem výše uvedené stavební akce, zejména za účelem realizace stavby příjezdové místní komunikace v ulici Pod tratí, která bude sloužit k přístupu k nově vybudovanému P+R parkovišti.

Jedná se o adhézní smlouvu KSÚS.

Smlouva byla konzultována s právníkem města JUDr. Ing. Patrikem Šebestou, DiS.

Rada města Úvaly na svém jednání dne 18. 2. 2026 doporučila Zastupitelstvu města Úvaly schválit Smlouvu o výpůjčce pozemku parc. číslo 276/38, zapsaném na LV 10001, katastrální území Úvaly u Prahy ve věci realizace stavby „Výstavba parkoviště P+R Úvaly“ a o zajištění výkonu práv a povinností z dotačního titulu po dobu udržitelnosti s Krajskou správou a údržbou silnic Středočeského kraje, p. o., se sídlem Zborovská č. p. 11, 150 21 Praha 5, IČO: 00066001, zejména za účelem realizace stavby příjezdové místní komunikace Pod tratí, která bude sloužit k přístupu k nově vybudovanému P+R parkovišti.

K tomuto bodu nebyla diskuze.

Usnesení č. Z - 10/2026

Zastupitelstvo města Úvaly

I. schvaluje

Smlouvu o výpůjčce pozemku parc. číslo 276/38, zapsaném na LV 10001, katastrální území Úvaly u Prahy ve věci realizace stavby „Výstavba parkoviště P+R Úvaly“ a o zajištění výkonu práv a povinností z dotačního titulu po dobu udržitelnosti mezi Krajskou správou a údržbou silnic Středočeského kraje, p. o. (KSÚS), se sídlem Zborovská č. p. 11, 150 21 Praha 5, IČO: 00066001 a městem Úvaly, se sídlem Arnošta z Pardubic č. p. 95, 250 82 Úvaly, IČO: 00240931 dle přílohy tohoto usnesení

II. pověřuje

1. starostku

1. podpisem smlouvy

III. ukládá

1. starostce

1. zajistit realizaci tohoto usnesení prostřednictvím vedoucího odboru investic a dopravy

Termín: 31. 03. 2026

Příloha č. 1 k usnesení Zastupitelstva města Úvaly - Smlouva o výpůjčce

přijato, pro: 11, proti: 0, zdržel se: 0, mimo místnost: 0

Bod 10. Kupní smlouva č. 25DOD99940135 a prodej pozemku parcelní číslo 1020/2, katastrální území Úvaly u Prahy, obec Úvaly

Předkladatel: Markéta Rydvalová, starostka

Odbor investic a dopravy informoval Radu města Úvaly a následně Zastupitelstvo města Úvaly o tom, že město Úvaly oslovilo Povodí Labe, státní podnik s nabídkou prodeje pozemku parcelní číslo 1020/2 o velikosti 85 m², katastrální území Úvaly u Prahy, obec Úvaly, a to z důvodu, že pozemek přímo sousedí s pozemkem parcelní číslo 929/5, katastrální území Úvaly u Prahy, obec Úvaly, který je v majetku Povodí Labe, státní podnik, se sídlem Víta Nejedlého 951/8, 500 03 Hradec Králové, IČO: 708 90 005. Cena pozemku byla stanovena znaleckým posudkem č. 071856/2025 ze dne 10. 9. 2025 zpracovaným znalcem Martinem Bucharem, se sídlem Buzulucká 526/6, 500 03 Hradec Králové, IČO: 129 79 821 (viz. příloha). Kupní cena činí 61 800 Kč bez DPH. Na základě usnesení Zastupitelstva města Úvaly č. Z - 101/2025 ze dne 17. prosince 2025 byl dne 6. ledna 2026 vyvěšen adresný záměr na prodej zmíněného pozemku pro Povodí Labe, státní podnik, se sídlem Víta Nejedlého 951/8, 500 03 Hradec Králové, IČO: 708 90 005 (viz. příloha).

Kupní smlouva byla konzultována s právníkem města JUDr. Ing. Patrikem Šebestou DiS.

Rada města dne 18. 2. 2026 doporučila Zastupitelstvu města Úvaly schválit uzavření kupní smlouvy č. 25DOD99940135 na prodej pozemku parcelní číslo 1020/2 o velikosti 85 m², katastrální území Úvaly u Prahy, obec Úvaly, mezi Povodím Labe, státní podnik, se sídlem Víta Nejedlého 951/8, 500 03 Hradec Králové, IČO: 708 90 005 a městem Úvaly, se sídlem Arnošta z Pardubic č. p. 95, 250 82 Úvaly, IČO: 00240931, za cenu ve výši 61 800 Kč bez DPH, stanovenou znaleckým posudkem č. 071856/2025 ze dne 10. 9. 2025.

Realizace prodeje pozemku bude mít pozitivní dopad na rozpočet města Úvaly ve výši + 61 800 Kč bez DPH.

K tomuto bodu nebyla diskuze.

Usnesení č. Z - 11/2026

Zastupitelstvo města Úvaly

I. schvaluje

uzavření kupní smlouvy č. 25DOD99940135 na prodej pozemku parcelní číslo 1020/2 o velikosti 85 m², katastrální území Úvaly u Prahy, obec Úvaly, mezi Povodím Labe, státní podnik, se sídlem Víta Nejedlého 951/8, 500 03 Hradec Králové, IČO: 708 90 005 a městem Úvaly, se sídlem Arnošta z Pardubic č. p. 95, 250 82 Úvaly, IČO: 00240931, za cenu ve výši 61 800 Kč bez DPH, stanovenou znaleckým posudkem č. 071856/2025 ze dne 10. 9. 2025

II. pověřuje

1. starostku

1. podpisem smlouvy

III. ukládá

1. starostce

1. zajistit realizaci tohoto usnesení prostřednictvím vedoucího OID

Termín: 31. 03. 2026

Příloha č. 1 k usnesení Zastupitelstva města Úvaly - Kupní smlouva č.25DOD99940135

přijato, pro: 11, proti: 0, zdržel se: 0, mimo místnost: 0

Bod 11. Bezúplatný převod pozemků parcelní číslo 2299/1, 2220/1, 2249/6, 2248/11, 2248/9, 2381/2 a 3825/2, katastrální území Úvaly u Prahy, obec Úvaly ve vlastnictví Úřadu pro zastupování státu ve věcech majetkových

Předkladatel: Markéta Rydvalová, starostka

Dne 25. 9. 2025 Zastupitelstvo města Úvaly schválilo usnesením č. Z - 69/2025 bezúplatný převod pozemků parcelní číslo 2299/1, 2220/1, 2249/6, 2248/11, 2248/9, 2381/2 a 3825/2, katastrální území Úvaly u Prahy, obec Úvaly, ve vlastnictví Úřadu pro zastupování státu ve věcech majetkových do majetku města Úvaly. Na základě výše uvedeného obdržel dne 19. 1. 2026 odbor investic a dopravy návrh Smlouvy o bezúplatném převodu vlastnického práva k nemovitým věcem č. UZSVM/A/29201/2026 - HMO2. Smlouva byla konzultována s právníkem města JUDr. Ing. Patrikem Šebestou DiS.

Rada města dne 18. 2. 2026 doporučila Zastupitelstvu města Úvaly schválit uzavření Smlouvy o bezúplatném převodu vlastnického práva k nemovitým věcem č. UZSVM/A/29201/2026-HMO2 pozemkům parcelní číslo 2299/1, 2220/1, 2249/6, 2248/11, 2248/9, 2381/2 a 3825/2, katastrální území Úvaly u Prahy, obec Úvaly, mezi Českou republikou - Úřadem pro zastupování státu ve věcech majetkových, se sídlem Rašínovo nábřeží 390/42, 128 00 Praha 2 - Nové Město, IČO: 677 97 111 a městem Úvaly, se sídlem Arnošta z Pardubic č. p. 95, 250 82 Úvaly, IČO: 002 40 931

K tomuto bodu nebyla diskuze.

Usnesení č. Z - 12/2026

Zastupitelstvo města Úvaly

I. schvaluje

uzavření Smlouvy o bezúplatném převodu vlastnického práva k nemovitým věcem č. UZSVM/A/29201/2026-HMO2 pozemkům parcelní číslo 2299/1, 2220/1, 2249/6, 2248/11, 2248/9, 2381/2 a 3825/2, katastrální území Úvaly u Prahy, obec Úvaly, mezi Českou republikou - Úřadem pro zastupování státu ve věcech majetkových, se sídlem Rašínovo nábřeží 390/42, 128 00 Praha 2 Nové Město, IČO: 677 97 111 a městem Úvaly, se sídlem Arnošta z Pardubic č. p. 95, 250 82 Úvaly, IČO: 002 40 931

II. pověřuje

1. starostku

1. podpisem smlouvy

III. ukládá

1. starostce

1. zajistit realizaci tohoto usnesení prostřednictvím vedoucího odboru investic a dopravy

Termín: 31. 03. 2026

Příloha č. 1 k usnesení Zastupitelstva města Úvaly - Smlouva o bezúplatném převodu vlastnického práva k nemovitým věcem č. UZSVM/A/29201/2026 - HMO2

Příloha č. 2 k usnesení Zastupitelstva města Úvaly - situace

přijato, pro: 11, proti: 0, zdržel se: 0, mimo místnost: 0

Bod 12. Záměr prodeje části pozemku parcelní číslo 3972/1 o velikosti 26 m², katastrální území Úvaly u Prahy, obec Úvaly

Předkladatel: Markéta Rydvalová, starostka

Město Úvaly oslovila společnost ČEZ Distribuce, a.s., se sídlem Teplická 874/8, 405 02 Děčín, IČO: 247 29 035, se žádostí o odkup části pozemku 3972/1 o velikosti 26 m², katastrální území Úvaly u Prahy, obec Úvaly, a to z důvodu, že na části pozemku bude vybudována transformační stanice označená PY_1390. Odkupovaná část pozemku je určena na plochu pro novou transformační stanici s okapovaným chodníčkem. Jedná se o trafostanici vybudovanou k obytnému souboru Vinice. Společnost ČEZ Distribuce, a. s., nabízí kupní cenu ve výši 500 Kč/m², tj. 13 000 Kč.

Dne 18. 2. 2026 Rada města Úvaly doporučila Zastupitelstvu města Úvaly schválit vyhlášení záměru na prodej části pozemku parcelní číslo 3972/1 o velikosti 26 m², katastrální území Úvaly u Prahy, obec Úvaly, pro společnost ČEZ Distribuce, a. s., se sídlem Teplická 874/8, 405 02 Děčín, IČO: 247 29 035 za účelem vybudování transformační stanice pro obytný soubor Vinice.

K tomuto bodu proběhla diskuze mezi zastupiteli: p. Gloc, p. Černý

Usnesení č. Z - 13/2026

Zastupitelstvo města Úvaly

I. schvaluje

vyhlášení záměru na prodej části pozemku parcelní číslo 3972/1 o velikosti 26 m², katastrální území Úvaly u Prahy, obec Úvaly, pro společnost ČEZ Distribuce, a. s., se sídlem Teplická 874/8, 405 02 Děčín, IČO: 247 29 035 za účelem vybudování transformační stanice pro obytný soubor Vinice

II. ukládá

1. starostce

1. zajistit realizaci tohoto usnesení prostřednictvím vedoucího odboru investic a dopravy

Termín: 31. 03. 2026

Příloha č. 1 k usnesení Zastupitelstva města Úvaly - záměr

Příloha č. 2 k usnesení Zastupitelstva města Úvaly - situace

přijato, pro: 9, proti: 0, zdržel se: 2, mimo místnost: 0

Bod 13. Záměr prodeje části pozemku parcelní číslo 3147/1 o velikosti 25 m², katastrální území Úvaly u Prahy, obec Úvaly

Předkladatel: Markéta Rydvalová, starostka

Město Úvaly oslovila společnost ČEZ Distribuce, a.s., se sídlem Teplická 874/8, 405 02 Děčín, IČO: 247 29 035, se žádostí o odkup části pozemku 3147/1 o velikosti 25 m², katastrální území Úvaly u Prahy, obec Úvaly, a to z důvodu, že na části pozemku bude vybudována transformační stanice označená PY_1389. Odkupovaná část pozemku je určena na plochu pro novou transformační stanici. Jedná se o trafostanici vybudovanou k obytnému souboru Vinice. Společnost ČEZ Distribuce, a. s., nabízí kupní cenu ve výši 500 Kč/m², tj. 12 500 Kč.

Rada města dne 18. 2. 2026 přijala usnesení, kterým doporučila Zastupitelstvu města Úvaly schválit vyhlášení záměru na prodej části pozemku parcelní číslo 3147/1 o velikosti 25 m², katastrální území Úvaly u Prahy, obec Úvaly, pro společnost ČEZ Distribuce, a. s., se sídlem Teplická 874/8, 405 02 Děčín, IČO: 247 29 035 za účelem vybudování transformační stanice pro obytný soubor Vinice.

K tomuto bodu proběhla diskuze mezi zastupiteli: p. Martinovský.

Usnesení č. Z - 14/2026

Zastupitelstvo města Úvaly

I. schvaluje

vyhlášení záměru na prodej části pozemku parcelní číslo 3147/1 o velikosti 25 m², katastrální území Úvaly u Prahy, obec Úvaly, pro společnost ČEZ Distribuce, a. s., se sídlem Teplická 874/8, 405 02 Děčín, IČO: 247 29 035 za účelem vybudování transformační stanice pro obytný soubor Vinice

II. ukládá

1. starostce

1. zajistit realizaci tohoto usnesení prostřednictvím vedoucího odboru investic a dopravy

Termín: 31. 03. 2026

Příloha č. 1 k usnesení Zastupitelstva města Úvaly - záměr

přijato, pro: 9, proti: 0, zdržel se: 2, mimo místnost: 0

Bod Žádost o poskytnutí individuální dotace TC Úvaly, z. s. stažen

Bod 14. Dodatek č. 5 k plánovací smlouvě pro lokalitu „Radlická čtvrť“ - Úvaly

Předkladatel: Markéta Rydvalová, starostka

stažen z programu jednání

Níže uvedený bod č. 15 byl před projednáním bodu č 14 stažen a následně proběhlo hlasování o znovuzařazení do programu.

Bod 15. Žádost o poskytnutí individuální dotace - TC Úvaly, z.s.

Předkladatel: Markéta Rydvalová, starostka

TC Úvaly, z. s., žádá o individuální dotaci ve výši 300 000 Kč, plánuje zrekonstruovat umělý povrch kurtu. Celkové náklady projektu jsou 658 869 Kč, 358 869 Kč by uhradili ze svého rozpočtu. Stávající povrch tenisového kurtu je již za svojí životností. Tento kurt s umělým povrchem je využíván jak členy klubu, tak i širokou veřejností, tenisovou školou a zejména začátečníky. Výhodou tohoto kurtu je, že může být využíván celoročně.

Dopad na rozpočet: 300 000 Kč položka 6112 /kapitola 5492

K tomuto bodu proběhla diskuze mezi zastupiteli: p. Gloc, p. Černý.

Usnesení č. Z - 15/2026

Zastupitelstvo města Úvaly

I. souhlasí

s poskytnutím individuální finanční dotace TC Úvaly, z. s., se sídlem Guth-Jarkovského 698, 250 82 Úvaly, IČO: 43754210 ve výši 300 000 Kč na výměnu umělého povrchu tenisového kurtu, celkové náklady projektu 658 869 Kč

II. pověřuje

uvolněného místostarostu podpisem veřejnoprávní smlouvy

III. ukládá

1. starostce

1. zajistit realizaci tohoto usnesení prostřednictvím vedoucí OSPR

Termín: 31. 03. 2026

Příloha č. 1 k usnesení Zastupitelstva města Úvaly - veřejnoprávní smlouva

přijato, pro: 11, proti: 0, zdržel se: 0, mimo místnost: 0

Bod 16. Darovací smlouva na pozemek parc. č. 3268/39 v k. ú. Úvaly u Prahy (lokality Úvaly - Horoušánky)

Předkladatel: Markéta Rydvalová, starostka

Na základě projednání rady města dne 18. 2. 2026, předkládá odbor investic a dopravy Darovací smlouvu na pozemek parc. č. 3268/39 v k. ú. Úvaly u Prahy uzavřenou mezi panem Ing. G***** G***** bytem **** * , *** ** ***** , panem Ing. J**** Š***** bytem * ***** , *** ** ***** * , panem Š***** V***** bytem ** ***** , *** ** ***** * (Dárci) a Městem Úvaly, se sídlem Arnošta z Pardubic 95, 250 82 Úvaly, IČO: 00240931 (Obdarovaný). Jedná se o pozemek o výměře 277 m², druh pozemku orná půda a slouží jako přístupová cesta k nemovitostem č. p. 1632 a č. p. 1756.

Dne 11. 2. 2010 Zastupitelstvo města Úvaly schválilo darovací smlouvy na pozemky v lokalitě Horoušánky s jednotlivými vlastníky těchto pozemků v rámci výstavby realitní kanceláře KIS-GARANT s.r.o. Na výše uvedený pozemek parc. č. 3268/39 v k. ú. Úvaly u Prahy se nejspíše opomnělo, což připustili i současní vlastníci pozemku. Jedná se tedy o majetkoprávní vypořádání tohoto pozemku s ohledem na to, že v roce 2002 byla podepsána smlouva o budoucí darovací smlouvě mezi panem Ing. G***** G***** bytem **** * , *** ** ***** , panem Ing. J**** Š***** bytem * ***** , *** ** ***** * , panem Š***** V***** bytem ** ***** , *** ** ***** * (budoucí Dárci) a Městem Úvaly, se sídlem Pražská 276, 250 82 Úvaly, IČO: 00240931 (budoucí Obdarovaný). Uvádíme, že v rámci výstavby v této lokalitě došlo k parcelaci pozemků a také k přečíslování.

Předmětný pozemek se nachází v souběhu ulice Glücksmannova a Bohumila Trnky (slepá cesta cca 43 m).

Darovací smlouvu zpracoval právník města pan JUDr. Ing. Patrik Šebesta, DiS.

Usnesení č. Z - 16/2026

Zastupitelstvo města Úvaly

I. schvaluje

darovací smlouvu na pozemek parc. č. 3268/39 v k. ú. Úvaly u Prahy uzavřenou mezi panem Ing. G***** G***** bytem **** * * *, * * * * *, panem Ing. J**** Š***** bytem * * * * * * * * *, * * * * * * * * *, panem Š***** V***** bytem * * * * * * * * * * * * * * *, * * * * * * * * * * * * * * * * (Dárci) a Městem Úvaly, se sídlem Arnošta z Pardubic 95, 250 82 Úvaly, IČO: 00240931 (Obdarovaný). Jedná se o pozemek o výměře 277 m², druh pozemku orná půda

II. pověřuje

1. starostku

1. podpisem smlouvy

III. ukládá

1. starostce

1. zajistit realizaci tohoto usnesení prostřednictvím odboru investic a dopravy (OID)

Termín: 31. 03. 2026

Příloha č. 1 k usnesení Zastupitelstva města Úvaly-Darovací smlouva pozemku

přijato, pro: 10, proti: 0, zdržel se: 1, mimo místnost: 0

17. Různé

18. Dotazy, připomínky a podněty členů zastupitelstva

P. Ulrich vyjádřil poděkování pí Modřanské (pracovníci Městské knihovny Úvaly za organizaci, vedení Virtuální Univerzity třetího věku v Úvalech a blahopřál k úspěchu absolventů, které bylo završeno promocí.

19. Dotazy, iniciativní návrhy občanů

20. Ukončení jednání

Starostka ukončila jednání v 19. 36.

Ing. Markéta Rydvalová
starostka

Ing. Alexis Kimbembe
uvolněný místostarosta

Mgr. et Mgr. Miloš Ulrich
zastupitel

Pozn.: Zveřejněna je upravená verze dokumentu z důvodu dodržení přiměřenosti rozsahu zveřejňovaných osobních údajů podle zákona č.101/2000 Sb. o ochraně osobních údajů v platném znění. Usnesení v plném znění, spolu se zápisem ze schůze Rady města Úvaly je pro občany k dispozici k nahlédnutí na městském úřadě.



Finanční výbor zastupitelstva města Úvaly

Zápis z řádného zasedání finančního výboru č. I/2026

Termín		16. 2. 2026
Místo	:	zasedací místnost městského úřadu, nám. Arnošta z Pardubic 95, Úvaly
Rozdělovník	:	členové finančního výboru, starostka města, místostarosta města, tajemník městského úřadu, tajemník finančního výboru, sekretariát města
Přítomní členové		Mgr. Jaromír Gloc, Ing. Jana Kytlicová, Ing. Josef Zach, Ing. Jiří Šauer, Ing. H. Opálková
ON line:		Václav Buček
Omluveni	:	Ing. Hana Setnička, RNDr. Petr Franěk, Bc. Ondřej Martinovský, Josef Polák, Bc. Romana Komínková,
Host	:	Ing. M. Rydvalová starostka, ing. A. Kimbembe místostarosta, J. Hájková vedoucí EO
Tajemník	:	Dana Kyralová

Stav přítomných

Před zahájením jednání FV byl zprovozněn dálkový přístup pro on-line připojení, v 17:10 hod byli v místnosti přítomni celkem 4 členové a 1 člen připojen on-line, celkem tedy 5 členů, FV je zatím neusnášeníschopný, zasedání výboru je zahájeno.

Ad 1, 2) Zahájení, schválení programu jednání

Předseda finančního výboru Mgr. Jaromír Gloc přivítal členy a pana místostarostu a zahájil jednání FV. Přednesl navržený program jednání dle pozvánky. Ověřovatelem dnešního zápisu je stanovena Ing. Hana Opálková.

Členové FV odsouhlasili uvedený program jednání:

Program jednání

1.	Zahájení
2.	Schválení programu jednání
3.	Info z minulého zastupitelstva města
4.	Návrh RO 7/2025 města Úvaly
5.	Návrh RO 1/2026 města Úvaly
6.	Kontrolní zprávy – stav rozpracovanosti
7.	Diskuze, různé, závěr

Ad 3) Info z jednání zastupitelstva města z 12/2025

Mgr. Gloc krátce informoval členy co bylo předmětem schvalování na prosincovém zastupitelstvu města, shrnutí hlavních bodů:

Návrh RO 6/25, návrh rozpočtu na rok 2026, indikativní zásobník projektů, dlouhodobý rozpočtový výhled přísp. organizací, darovací smlouvy na ekologické účely, plánovací smlouvy na stavby, dodatky smluv ke stavbám na Vinici, převody pozemků, vyhlášky vodné stočné a pro odpadové hospodářství na rok 2026, navýšení finančních prostředků pro spolky

Doplnil informaci o schvalování bodu na zastupitelstvu města v lednu 26, a to zadávací řízení pro nadlimitní stavební práce pro Technické služby

Ad 4) Návrh RO 7/2025

J. Gloc předal slovo p. místostarostovi, který prezentoval návrh RO č. 7/2025:

Příjmová část:

Ing. Kimbembe úvodem sdělil, že se jedná o poslední rozpočtové opatření roku 2025, položky upraveny dle skutečnosti, pokud by došlo ke korekci, tak pouze minimální

Daňové příjmy nyní ve výši 199 mil. Kč oproti RO 6/25 ponížení o 27 mil. Kč, významné je snížení RUD o téměř 30 mil. Kč. K velkému propadu příjmu z RUD se Mgr. Gloc dotazuje čím je způsobeno, ing. Kimbembe sděluje, že v RO 6/25 bylo rozpočtováno dle predikce příjmů, tj. vyšší předpoklad RUD a nyní dle skutečnosti obdrženo méně, obecně je celkový konečný rozpočet v příznivých ukazatelích

V 17:20 přichází host paní starostka ing. Rydvalová

Navýšení pol. 1348 poplatky za zhodnocení pozemku o 1,600 tis. Kč. Dotaz, zda se jedná o poplatek od developera – nikoliv, je to souhrn od drobných investorů

Ing. Kytlicová se dotazuje na pol. 1386 příjmy z hazardních her, o co se jedná, bude prověřeno

Nedaňové příjmy – celkově navýšení o 1,563 tis. Kč, ing. Kimbembe prochází jednotlivě důležité změny v položkách, kdy největší rozdílové částky jsou u položek:

- služby byty pokles o 1,830 tis. oproti předpokladu, k tomu dotaz zda je způsobeno neobsazením bytů či pozdními úhradami od nájemníků, k tomu paní starostka sděluje, že žádné byty prázdné nejsou, může souviset s nižšími energiemi, původní předpoklad byl pravděpodobně vyšší odhad za výběr služeb, ing. Šauer doplňuje, že může být i ve vazbě na zaúčtování přeplatků - je požadováno prověření částky na OID
- pronájem za VaK – k poklesu příjmu o 1 mil. Kč se Mgr. Gloc dotazuje čím je způsobeno, zda se změnila fakturace – paní místostarostka odpovídá, že fakturace se nezměnila, jen byl na konci roku problém s cash flow města z důvodu neobdržených dotací a nehradily se faktury TSÚ, tj. oboustranná platební neschopnost, což i potvrdila později příchozí paní Hájková. K tomu ještě následně paní Hájková uvedla, že obdržené finance za pronájem VaK se mohou využít i na stavbu rozšíření ČOV.

Z prezentace kapitálových příjmů se ing. Kytlicová dotazuje na částku 123 tis. za pronájem pozemků – o které pozemky se jedná – bude zjištěno

Transfery - ponížení dotace na MŠ cukrovar o 22,500 tis. Kč, dotace se přesouvá na rok 2026, přesun dotace výzva 9 o celkem 4,042 tis. Kč a přesun dotace celkem ČOV o 1,306 tis. Kč.

Konstatováno, že příjmy za pečovatelskou službu z dotace z KUSK byly nižší.

K příjmové části proběhla diskuze k zdržení příjmu dotace na MŠ cukrovar – pan místostarosta doplňuje zdržování dotace připomínkami k doplnění sanitárního zařízení což je již provedeno

Tř. financování-k údajím na čerpání úvěru na ČOV ve výši 33 mil. Kč se předseda FV dotazuje ve vazbě na list investic, kde uvedeno čerpání ve výši 22 mil. Kč, tudíž údaje nesouhlasí. K tomu ing. Kimbembe vysvětluje, že z důvodu špatného cash flow na konci roku musely být z úvěru městem hrazeny nákupy pozemků dle uzavřených smluv

Celková příjmová část návrhu RO 7/2025 je ve výši 317 273 918 Kč.

Výdajová část:

Před odchodem paní starostky se Mgr. Gloc dotazuje na náklady na PD na svazkovou školu – paní starostka uvádí, že se stále zpracovává prováděcí dokumentace stavby, platby se provádí firmě Strabag, uváděná částka 5,761 tis. Kč je podíl města pro svazkovou školu – předseda FV vznáší dotaz, zda by částka neměla být spíše uvedena v příspěvku pro Svazek – k tomu sdělilo paní starostkou, že zaúčtování částky bude prověřeno.

Ke svazkové škole se ing. Kytlicová ještě dotazuje, jak je zaúčtováno v účetnictví ručení města ve výši 80 mil. Kč za úvěr, město by mělo mít o toto zvýšené závazky – bude ověřeno

Paní starostka závěrem své návštěvy přislíbila zaslání auditorské zprávy členům až bude k dispozici.

S omluvou na účast v další schůzce se paní starostka rozloučila v 17:35 hod.

Běžné výdaje – ponížení mzdových nákladů o 900 tis. Kč + odvody, dále v pol. 5171 opravy ponížení o 20 mil. Kč – důvodem jsou některé komplikace při nutnosti projektové přípravy, nerealizování některých oprav silnic, částečné přesuny na investice či do rezervy

Pol. 5329 – paní Hájková upřesňuje k navýšení částky – jedná se o členské příspěvky, tj. za obyvatele pro 3 svazky, navýšil se poplatek za 1 obyvatele

V 18:51 příchod ing. Zacha, nyní členů pro hlasování 6, FV je usnášeníschopný

Paní Hájková vysvětluje mechanismus cash flow mezi svazkem a městem, město má 66% podíl na svazkovou školu

Položka 5909 výdaj 1 mil. Kč o co se jedná – po prověření paní Hájkovou zjištěno, že se jedná o vratku zádržného z r. 2023 firmě Winstor.

Kapitálové výdaje – jsou o 11,5 mil. Kč nižší, prezentace listu investic, k tomu Mgr. Gloc rozporuje promítnutí údajů z listu investic do celkového přehledu výdajů v návrhu RO 7/25. Ing. Kimbembe obhajuje součtové částky, nicméně prověří propojování údajů z listu investic do výdajů v návrhu RO 7/25.

K uváděné a již zmiňované částce 5,761 tis. Kč za PD pro svazkovou školu se dotazuje Mgr. Gloc, zda je správně uvedeno v ZŠ když je pro Svazkovou školu, k tomu paní Hájková sděluje, že v rozpočtu je odděleno lomítkem 1, stále kapitola škola.

Krátká prezentace stavu financování ve vazbě na čerpání úvěru pro ČOV ve výši 33 mil. Kč a sdělení konečného stavu 14 mil. Kč na účtech města k 31.12.2025.

Celková výdajová část návrhu RO 7/25 ve výši 317 273 918 Kč.

Po diskuzi bylo přijato usnesení:

Text usnesení FV I-01/2026		Výsledek hlasování
Finanční výbor bere na vědomí předložený návrh RO 7/2025 v celkové příjmové a výdajové částce 317 273 918 Kč a doporučuje doplnění přehledové tabulky v investičních položkách za rok 2025		
Pro	6 (Gl,Ky,Op,Ša,Za,Bu)	Usnesení bylo přijato
Proti	0	
Zdržel se	0	

Ad 5) Návrh RO 1/2026

Příjmová část

Ing. Kimbembe prezentoval příjmy RUD, kdy je změna v příjmu pol. 1511 daň z nemovitosti navýšena o 399 tis. Kč, dále z nedaňových příjmů navýšení nájmu od Policie a navýšení za vratky za tříděný odpad – vše dle skutečnosti, v kapitálových příjmech převod neobdržených dotací z r. 25 za MŠ a výzvu 9.

K RUDu Mgr. Gloc shrnuje ukazatele ponižené v RO 7/25 o 30 mil. Kč a nyní v RO 1/26 opět kalkulováno s tímto příjmem. Ing. Kimbembe sděluje, že zatím nelze částky ponížít, i když konec roku byl příjem z RUDu nižší, bude patrné z postupného vývoje došlých příjmů, nyní nastaveno dle kalkulace z MF. Paní Hájková doplňuje, že se zákon o RUD mění

K částce na příjem za služby byty se Mgr. Gloc dotazuje, proč opět je plán 4,230 tis. Kč i když v RO 7/25 byla tato částka ponižena dle skutečnosti o 1,830 tis. Kč – bude na OID prověřeno, případně dojde v dalším RO ke korekci

K uváděnému příjmu dotace na ČOV ve výši 19 mil. Kč se dotazuje Mgr. Gloc, zda by neměl být příjem nižší – bude prověřeno

V tř. financování patrný zbytek čerpání úvěru na ČOV ve výši 54 mil. Kč

Celkem příjmy ve výši 393 869 021 Kč

Výdajová část

Z běžných výdajů zmínil položku 5169 navýšení služby o 375 tis. Kč za odnětí pozemku ze ZPF, dále položku 5171 opravy ponižení o 2,800 tis. Kč, k tomu se prezentuje list oprav, změny se týkají opravy ulice Ot. Březiny a dešťové kanalizace v ul. Pražská

Pol. 5331 neinv. příspěvky organizacím - navýšení o 1,875 tis. Kč, k tomu paní Hájková uvádí, že se jedná o příspěvky pro MDDM, MŠ a ZŠ - týká se i navýšení na financování nepedagogických pracovníků ve školství – příjem z RUD by měl být o tento náklad zvýšen, k tomu diskuze o nastavení systému financování nepedagogických pracovníků. Mgr. Gloc upozorňuje na doplnění částky do listu 5331 pro MDDM zahrnutého v přehledu

Kapitálové výdaje

Prezentován list investic s rozpisem jednotlivých akcí. Z hlavních částek zmíněno navýšení výdajů 1,345 tis. Kč na MŠ Pražskou, 1,600 tis. na MŠ cukrovar, 4 mil. Kč na komunikaci uhelné sklady, 3 mil. Kč parkování v Podhájí před školou

Členové se následně dotazovali a diskutovali o stavu realizace komunikace a parkoviště u uhelných skladů, dále vývoji stavby točny pro autobusy u fotbalového hřiště ve vazbě na současný trend parkování autobusů včetně stavby terminálu

Členové po diskuzi přijali usnesení:

Text usnesení FV I-02/2026		Výsledek hlasování
FV bere na vědomí návrh RO 1/2026 ve výši 393 869 021 Kč doporučuje ZM ke schválení		
Pro	6 (Gl,Ky,Op,Ša,Za,Bu)	Usnesení bylo přijato
Proti	0	
Zdržel se	0	

V 19:10 odchod pana místostarosty Kimbembeho a paní Hájkové, předseda Mgr. Gloc poděkoval přítomným za účast a podnětné informace.

Ad 6) Kontrolní zprávy

K zadaným kontrolním zprávám:

- 1) Finanční toky spojené s budováním a obnovou vodovodního a kanalizačního řadu v Úvalech ideálně od roku 2013 do roku 2022
- 2) Kontrola nákladů a výnosů spojených s městským bytovým fondem

proběhla informace o celkové rozpracovanosti.

Ad 7) Různé, závěr

V souvislosti se zaváděním projektu door to door systému tříděného odpadu se ing. Kytlicová dotazovala zda je k dispozici finanční analýza projektu, k tomu proběhla krátká diskuze s návrhem o předložení finančního rozkladu akce buď od vedení města či od ředitele TS.

Závěrem Mgr. Gloc poděkoval přítomným a připojeným on-line za účast.

Zasedání ukončeno v 19:30 hod.

Zapsala:

.....
Dana Kyralová tajemník

.....
Předseda FV Mgr. Jaromír Gloc

.....
Ověřovatel Ing. Hana Opálková



Finanční výbor zastupitelstva města Úvaly

Zápis z řádného zasedání finančního výboru č. I/2026

Termín		16. 2. 2026
Místo	:	zasedací místnost městského úřadu, nám. Arnošta z Pardubic 95, Úvaly
Rozdělovník	:	členové finančního výboru, starostka města, místostarosta města, tajemník městského úřadu, tajemník finančního výboru, sekretariát města
Přítomní členové		Mgr. Jaromír Gloc, Ing. Jana Kytlicová, Ing. Josef Zach, Ing. Jiří Šauer, Ing. H. Opálková
ON line:		Václav Buček
Omluveni	:	Ing. Hana Setnička, RNDr. Petr Franěk, Bc. Ondřej Martinovský, Josef Polák, Bc. Romana Komínková,
Host	:	Ing. M. Rydvalová starostka, ing. A. Kimbembe místostarosta, J. Hájková vedoucí EO
Tajemník	:	Dana Kyralová

Stav přítomných

Před zahájením jednání FV byl zprovozněn dálkový přístup pro on-line připojení, v 17:10 hod byli v místnosti přítomni celkem 4 členové a 1 člen připojen on-line, celkem tedy 5 členů, FV je zatím neusnášeníschopný, zasedání výboru je zahájeno.

Ad 1, 2) Zahájení, schválení programu jednání

Předseda finančního výboru Mgr. Jaromír Gloc přivítal členy a pana místostarostu a zahájil jednání FV. Přednesl navržený program jednání dle pozvánky. Ověřovatelem dnešního zápisu je stanovena Ing. Hana Opálková.

Členové FV odsouhlasili uvedený program jednání:

Program jednání

1.	Zahájení
2.	Schválení programu jednání
3.	Info z minulého zastupitelstva města
4.	Návrh RO 7/2025 města Úvaly
5.	Návrh RO 1/2026 města Úvaly
6.	Kontrolní zprávy – stav rozpracovanosti
7.	Diskuze, různé, závěr

Ad 3) Info z jednání zastupitelstva města z 12/2025

Mgr. Gloc krátce informoval členy co bylo předmětem schvalování na prosincovém zastupitelstvu města, shrnutí hlavních bodů:

Návrh RO 6/25, návrh rozpočtu na rok 2026, indikativní zásobník projektů, dlouhodobý rozpočtový výhled přísp. organizací, darovací smlouvy na ekologické účely, plánovací smlouvy na stavby, dodatky smluv ke stavbám na Vinici, převody pozemků, vyhlášky vodné stočné a pro odpadové hospodářství na rok 2026, navýšení finančních prostředků pro spolky

Doplnil informaci o schvalování bodu na zastupitelstvu města v lednu 26, a to zadávací řízení pro nadlimitní stavební práce pro Technické služby

Ad 4) Návrh RO 7/2025

J. Gloc předal slovo p. místostarostovi, který prezentoval návrh RO č. 7/2025:

Příjmová část:

Ing. Kimbembe úvodem sdělil, že se jedná o poslední rozpočtové opatření roku 2025, položky upraveny dle skutečnosti, pokud by došlo ke korekci, tak pouze minimální

Daňové příjmy nyní ve výši 199 mil. Kč oproti RO 6/25 ponížení o 27 mil. Kč, významné je snížení RUD o téměř 30 mil. Kč. K velkému propadu příjmu z RUD se Mgr. Gloc dotazuje čím je způsobeno, ing. Kimbembe sděluje, že v RO 6/25 bylo rozpočtováno dle predikce příjmů, tj. vyšší předpoklad RUD a nyní dle skutečnosti obdrženo méně, obecně je celkový konečný rozpočet v příznivých ukazatelích

V 17:20 přichází host paní starostka ing. Rydvalová

Navýšení pol. 1348 poplatky za zhodnocení pozemku o 1,600 tis. Kč. Dotaz, zda se jedná o poplatek od developera – nikoliv, je to souhrn od drobných investorů

Ing. Kytlicová se dotazuje na pol. 1386 příjmy z hazardních her, o co se jedná, bude prověřeno

Nedaňové příjmy – celkově navýšení o 1,563 tis. Kč, ing. Kimbembe prochází jednotlivě důležité změny v položkách, kdy největší rozdílové částky jsou u položek:

- služby byty pokles o 1,830 tis. oproti předpokladu, k tomu dotaz zda je způsobeno neobsazením bytů či pozdními úhradami od nájemníků, k tomu paní starostka sděluje, že žádné byty prázdné nejsou, může souviset s nižšími energiemi, původní předpoklad byl pravděpodobně vyšší odhad za výběr služeb, ing. Šauer doplňuje, že může být i ve vazbě na zaúčtování přeplatků - je požadováno prověření částky na OID
- pronájem za VaK – k poklesu příjmu o 1 mil. Kč se Mgr. Gloc dotazuje čím je způsobeno, zda se změnila fakturace – paní místostarostka odpovídá, že fakturace se nezměnila, jen byl na konci roku problém s cash flow města z důvodu neobdržených dotací a nehradily se faktury TSÚ, tj. oboustranná platební neschopnost, což i potvrdila později příchozí paní Hájková. K tomu ještě následně paní Hájková uvedla, že obdržené finance za pronájem VaK se mohou využít i na stavbu rozšíření ČOV.

Z prezentace kapitálových příjmů se ing. Kytlicová dotazuje na částku 123 tis. za pronájem pozemků – o které pozemky se jedná – bude zjištěno

Transfery - ponížení dotace na MŠ cukrovar o 22,500 tis. Kč, dotace se přesouvá na rok 2026, přesun dotace výzva 9 o celkem 4,042 tis. Kč a přesun dotace celkem ČOV o 1,306 tis. Kč.

Konstatováno, že příjmy za pečovatelskou službu z dotace z KUSK byly nižší.

K příjmové části proběhla diskuze k zdržení příjmu dotace na MŠ cukrovar – pan místostarosta doplňuje zdržování dotace připomínkami k doplnění sanitárního zařízení což je již provedeno

Tř. financování-k údajím na čerpání úvěru na ČOV ve výši 33 mil. Kč se předseda FV dotazuje ve vazbě na list investic, kde uvedeno čerpání ve výši 22 mil. Kč, tudíž údaje nesouhlasí. K tomu ing. Kimbembe vysvětluje, že z důvodu špatného cash flow na konci roku musely být z úvěru městem hrazeny nákupy pozemků dle uzavřených smluv

Celková příjmová část návrhu RO 7/2025 je ve výši 317 273 918 Kč.

Výdajová část:

Před odchodem paní starostky se Mgr. Gloc dotazuje na náklady na PD na svazkovou školu – paní starostka uvádí, že se stále zpracovává prováděcí dokumentace stavby, platby se provádí firmě Strabag, uváděná částka 5,761 tis. Kč je podíl města pro svazkovou školu – předseda FV vznáší dotaz, zda by částka neměla být spíše uvedena v příspěvku pro Svazek – k tomu sdělilo paní starostkou, že zaúčtování částky bude prověřeno.

Ke svazkové škole se ing. Kytlicová ještě dotazuje, jak je zaúčtováno v účetnictví ručení města ve výši 80 mil. Kč za úvěr, město by mělo mít o toto zvýšené závazky – bude ověřeno

Paní starostka závěrem své návštěvy přislíbila zaslání auditorské zprávy členům až bude k dispozici.

S omluvou na účast v další schůzce se paní starostka rozloučila v 17:35 hod.

Běžné výdaje – ponížení mzdových nákladů o 900 tis. Kč + odvody, dále v pol. 5171 opravy ponížení o 20 mil. Kč – důvodem jsou některé komplikace při nutnosti projektové přípravy, nerealizování některých oprav silnic, částečné přesuny na investice či do rezervy

Pol. 5329 – paní Hájková upřesňuje k navýšení částky – jedná se o členské příspěvky, tj. za obyvatele pro 3 svazky, navýšil se poplatek za 1 obyvatele

V 18:51 příchod ing. Zacha, nyní členů pro hlasování 6, FV je usnášeníschopný

Paní Hájková vysvětluje mechanismus cash flow mezi svazkem a městem, město má 66% podíl na svazkovou školu

Položka 5909 výdaj 1 mil. Kč o co se jedná – po prověření paní Hájkovou zjištěno, že se jedná o vratku zádržného z r. 2023 firmě Winstor.

Kapitálové výdaje – jsou o 11,5 mil. Kč nižší, prezentace listu investic, k tomu Mgr. Gloc rozporuje promítnutí údajů z listu investic do celkového přehledu výdajů v návrhu RO 7/25. Ing. Kimbembe obhajuje součtové částky, nicméně prověří propojování údajů z listu investic do výdajů v návrhu RO 7/25.

K uváděné a již zmiňované částce 5,761 tis. Kč za PD pro svazkovou školu se dotazuje Mgr. Gloc, zda je správně uvedeno v ZŠ když je pro Svazkovou školu, k tomu paní Hájková sděluje, že v rozpočtu je odděleno lomítkem 1, stále kapitola škola.

Krátká prezentace stavu financování ve vazbě na čerpání úvěru pro ČOV ve výši 33 mil. Kč a sdělení konečného stavu 14 mil. Kč na účtech města k 31.12.2025.

Celková výdajová část návrhu RO 7/25 ve výši 317 273 918 Kč.

Po diskuzi bylo přijato usnesení:

Text usnesení FV I-01/2026		Výsledek hlasování
Finanční výbor bere na vědomí předložený návrh RO 7/2025 v celkové příjmové a výdajové částce 317 273 918 Kč a doporučuje doplnění přehledové tabulky v investičních položkách za rok 2025		
Pro	6 (Gl,Ky,Op,Ša,Za,Bu)	Usnesení bylo přijato
Proti	0	
Zdržel se	0	

Ad 5) Návrh RO 1/2026

Příjmová část

Ing. Kimbembe prezentoval příjmy RUD, kdy je změna v příjmu pol. 1511 daň z nemovitosti navýšena o 399 tis. Kč, dále z nedaňových příjmů navýšení nájmu od Policie a navýšení za vratky za tříděný odpad – vše dle skutečnosti, v kapitálových příjmech převod neobdržených dotací z r. 25 za MŠ a výzvu 9.

K RUDu Mgr. Gloc shrnuje ukazatele ponižené v RO 7/25 o 30 mil. Kč a nyní v RO 1/26 opět kalkulováno s tímto příjmem. Ing. Kimbembe sděluje, že zatím nelze částky ponížít, i když konec roku byl příjem z RUDu nižší, bude patrné z postupného vývoje došlých příjmů, nyní nastaveno dle kalkulace z MF. Paní Hájková doplňuje, že se zákon o RUD mění

K částce na příjem za služby byty se Mgr. Gloc dotazuje, proč opět je plán 4,230 tis. Kč i když v RO 7/25 byla tato částka ponižena dle skutečnosti o 1,830 tis. Kč – bude na OID prověřeno, případně dojde v dalším RO ke korekci

K uváděnému příjmu dotace na ČOV ve výši 19 mil. Kč se dotazuje Mgr. Gloc, zda by neměl být příjem nižší – bude prověřeno

V tř. financování patrný zbytek čerpání úvěru na ČOV ve výši 54 mil. Kč

Celkem příjmy ve výši 393 869 021 Kč

Výdajová část

Z běžných výdajů zmínil položku 5169 navýšení služby o 375 tis. Kč za odnětí pozemku ze ZPF, dále položku 5171 opravy ponižení o 2,800 tis. Kč, k tomu se prezentuje list oprav, změny se týkají opravy ulice Ot. Březiny a dešťové kanalizace v ul. Pražská

Pol. 5331 neinv. příspěvky organizacím - navýšení o 1,875 tis. Kč, k tomu paní Hájková uvádí, že se jedná o příspěvky pro MDDM, MŠ a ZŠ - týká se i navýšení na financování nepedagogických pracovníků ve školství – příjem z RUD by měl být o tento náklad zvýšen, k tomu diskuze o nastavení systému financování nepedagogických pracovníků. Mgr. Gloc upozorňuje na doplnění částky do listu 5331 pro MDDM zahrnutého v přehledu

Kapitálové výdaje

Prezentován list investic s rozpisem jednotlivých akcí. Z hlavních částek zmíněno navýšení výdajů 1,345 tis. Kč na MŠ Pražskou, 1,600 tis. na MŠ cukrovar, 4 mil. Kč na komunikaci uhelné sklady, 3 mil. Kč parkování v Podhájí před školou

Členové se následně dotazovali a diskutovali o stavu realizace komunikace a parkoviště u uhelných skladů, dále vývoji stavby točny pro autobusy u fotbalového hřiště ve vazbě na současný trend parkování autobusů včetně stavby terminálu

Členové po diskuzi přijali usnesení:

Text usnesení FV I-02/2026		Výsledek hlasování
FV bere na vědomí návrh RO 1/2026 ve výši 393 869 021 Kč doporučuje ZM ke schválení		
Pro	6 (Gl,Ky,Op,Ša,Za,Bu)	Usnesení bylo přijato
Proti	0	
Zdržel se	0	

V 19:10 odchod pana místostarosty Kimbembeho a paní Hájkové, předseda Mgr. Gloc poděkoval přítomným za účast a podnětné informace.

Ad 6) Kontrolní zprávy

K zadaným kontrolním zprávám:

- 1) Finanční toky spojené s budováním a obnovou vodovodního a kanalizačního řadu v Úvalech ideálně od roku 2013 do roku 2022
- 2) Kontrola nákladů a výnosů spojených s městským bytovým fondem

proběhla informace o celkové rozpracovanosti.

Ad 7) Různé, závěr

V souvislosti se zaváděním projektu door to door systému tříděného odpadu se ing. Kytlicová dotazovala zda je k dispozici finanční analýza projektu, k tomu proběhla krátká diskuze s návrhem o předložení finančního rozkladu akce buď od vedení města či od ředitele TS.

Závěrem Mgr. Gloc poděkoval přítomným a připojeným on-line za účast.

Zasedání ukončeno v 19:30 hod.

Zapsala:

.....
Dana Kyralová tajemník

.....
Předseda FV Mgr. Jaromír Gloc

.....
Ověřovatel Ing. Hana Opálková

Ukazatel				Návrh rozpočtu 2025	RO č.4	RO č.5	RO č.6	RO č.7
OdPa	OdPa	Pol	Popis					
0000		1111	Daň z příjmu fyz. osob ZÁVISLE ČINNOSTI	27 863 123	27 863 123	27 863 123	34 642 124	27 500 000
0000		1112	Daň z příjmu fyzických osob ze samostatné výdělečné činnosti	2 369 138	2 369 138	2 369 138	3 257 880	2 700 000
0000		1113	sazby	4 995 791	4 995 791	4 995 791	5 755 588	5 460 000
0000		1111	Daň z příjmu fyzických osob ze zaměstnanců	1 094 834	1 094 834	1 094 834	1 159 247	1 200 000
		1122	Př. Z DPPO, kdy popl. je obec				936 000	936 000
0000		1121	Daň z příjmu právnických osob	39 502 801	39 502 801	39 502 801	48 502 801	41 300 000
0000		1211	Daň z přidané hodnoty	77 563 518	77 563 518	77 563 518	91 600 726	77 200 000
		1334	odvod za odnětí půdy	26 000	26 000	26 000	86 000	89 000
0000		1339	popl. za komunální odpad	7 924 224	7 924 224	7 924 224	7 924 224	7 559 000
0000		1341	popl. ze psů	260 000	260 000	260 000	260 000	389 000
		1342	poplatek z pobytu					6 400
0000		1343	Popl. za užívání veř. prostranství	75 000	75 000	75 000	75 000	92 500
0000		1344	popl. ze vstupného	3 000	3 000	3 000	3 000	0
0000		1345	popl. z ubytovací kapacity	20 000	20 000	20 000	20 000	0
0000		1347	Popl. za provoz. výh. hrací přístroje	0	0	0	0	0
0000		1348	Poplatek za zhodnocení pozemku	2 520 000	2 520 000	2 520 000	2 520 000	4 120 000
0000		1348	Přispěvky do infrastruktury města dle plánovacích smluv		13 080 000	13 080 000	13 050 000	13 050 000
0000		1386	příjem daně z hazardních her	0	0	0	1 141 000	1 504 000
0000		1387	příjem z technických her	0	0	0	451 000	590 000
0000		1361	Správní poplatky	500 000	500 000	500 000	1 110 000	1 200 000
0000		1511	Daň z nemovitosti	11 193 800	13 790 901	13 790 901	13 790 901	14 190 000
0000		2481	exekuce	0	0	0	0	0
0001		4216	dotace přístavba MŠ Cukrovar-ul. Bulharská	30 398 511	30 398 511	30 398 511	30 398 511	7 363 360
		4116	dotace přístavba MŠ Czkrovar					515 435
0002		4111	volby 98071	0	0	0	0	163 123
0000		4116	Úřad práce					120 000
		4121	neinvestiční dotace od obcí	0	0	0	0	0
0000	2212	2111	parkovací karty	21 950	21 950	21 950	21 950	26 200
0000	2212	2322	kooperativa pojistné náhrady	0	0	0	0	47 000
2321	2310	2132	vodovod - pronájem řadu	4 806 120	4 806 120	4 806 120	4 806 120	4 406 000
2321	2321	2132	kanalizace - Pronájem čistírny	8 646 660	8 646 660	8 646 660	8 646 660	7 927 000
3113	3113	2111	ZŠ - služby (byty)	50 000	50 000	50 000	50 000	41 000
		3113	ZŠ - nájem (byty)	249 000	249 000	249 000	249 000	233 000
		3114	nájemné					8 000
		3114	el.energie, divadlo					22 000
		3314	knihovna - poplatky	20 000	20 000	20 000	20 000	109 000
		3314	peněžitě dary neinvestiční	0	0	0	0	0
3349	3349	2111	život Úval - inzerce	250 000	250 000	250 000	250 000	302 000
		3399	2111 kultura	70 000	70 000	70 000	70 000	133 000
3412	3412	2132	Koupaliště - pronájem	330 005	330 005	330 005	330 005	448 000
3412	3121		Finančnídar Purina, Nestlé ,psi hřiště		254 100	254 100	254 100	254 100
3519	2132		zdrav. střed.- pronájem	828 800	983 600	983 600	983 600	1 060 000
3612	3612	2111	byty - služby	2 950 832	4 230 000	4 230 000	4 230 000	2 400 000
3612	3612	2132	byty - pronájem	4 800 000	5 801 000	5 801 000	5 801 000	5 801 000
		3612	2322 pojistné plnění	0	0	0	0	0
		3612	3122 investiční příspěvek SBD Vesna	0	0	0	0	0
3613	3613	2111	nebytové služby	81 000	81 000	81 000	81 000	322 000
		3613	2132 nebytové - pronájem Riegerová č.p. 897 pošta	231 792	231 792	231 792	231 792	231 792
3613	3613	2132	nebytové - pronájem č.p. 203	179 395	179 395	179 395	179 395	179 395
3613	3613	2111	nebytové - služby č.p. 203	78 000	78 000	78 000	78 000	78 000
		3613	2322 pojistné plnění					13 000
		3613	3113 prodej HM					3 500
3613	3613	2132	nebytové - pronájem	400 000	400 000	400 000	400 000	648 813
		5311	2212 pokuty MP					372 000
5311/1	3613	2132	nájemné Policie ČR	1 063 000	1 063 000	1 063 000	1 063 000	1 340 000
3631	3631	2111	vrátka el.energie					20 000
		3631	2322 pojistné plnění					36 000
3632	3632	2111	hřbitov - služby	250 000	250 000	250 000	250 000	403 000
		3749	2321 finanční dar PS Pražská-rozvoj města					
		3749	2322 pojistné plnění	0	0	0	0	745 000
3722	3722	2111	vrátka za tříděný odpad Ekokom	1 950 000	1 950 000	1 950 000	1 950 000	3 090 000
4351	4351	2111	pečovatelská služba - klienti	600 000	600 000	600 000	600 000	741 000
		5512	2111 hasiči - služby-byt	20 000	20 000	20 000	20 000	11 000
		6171	2321 Investiční dar	0	0	0	0	59 000
6221	6221	2324	neinvestiční příspěvky KÚ UK					
		6221	2321 Dar(UK)	0	0	0	0	0
		5512	2132 hasiči - nájem-byt	24 000	24 000	24 000	24 000	46 300
		6171	2111 vývěska, kopírování	17 000	17 000	17 000	17 000	17 000
			2111 Z poskytování služeb	0	0	0	0	0
			2322 přijaté pojistné náhrady	0	0	0	0	0
			2321 příspěvek na Sovova ul. občané	0	0	0	0	0
			2322 přijaté pojistné náhrady	0	0	0	0	0
			2322 přijaté pojistné náhrady	0	0	0	0	0
		6171	2112 prodej knih					5 000
			2322 pojistné náhrady	0	0	0	0	42 000
			2212 Sankční platby přijaté od jiných subjektů	0	0	0	0	0
6310		2212	Pokuty PK					333 000

	6310	2141	příjmy z úroků	10 000	10 000	10 000	10 000	6 000
	6409	2132	cvičák-psi	4 400	4 400	4 400	4 400	4 400
	6409	2131	pronájem pozemků	65 000	123 478	123 478	123 478	123 478
6409	6409	2119	věcná břemena (ČEZ , služebnosti)	300 000	376 213	376 213	376 213	596 000
	6409	3111	Příjmy z prodeje pozemků		13 395 560	13 395 560	0	81 000
	6409	3111	Příjmy z prodeje nemovitostí	0	0	0	0	0
2321	2321	2111	investiční příspěvky	0	0	0	0	0
0000		4112	Neinvestiční přijaté dotace ze SR	10 108 300	10 095 200	10 095 200	8 491 300	8 491 300
0000		4111	Kompensace MF za covid	0	0	0	0	0
0000		4121	Neinvestiční přijaté dotace od obcí PS	100 000	100 000	100 000	100 000	63 200
0000		4121	Neinvestiční přijaté dotace od obcí (MP)	2 229 000	2 229 000	2 229 000	2 229 000	2 544 095
		4116	dotace hasiči 14004					29 800
		4116	UJAK MŠ		0	0	732 731	732 731
		4116	UJAK MDDM		0	0	752 400	752 400
		4122	Fond prevence KÚ ZŠ UZ 259		0	0	163 400	163 400
		4116	Dotace výzva 9					325 615
		4216	Dotace výzva 9	9 020 110	9 020 110	9 020 110	9 020 110	4 651 648
		4213	Dotace ČOV	24 999 000	14 000 000	14 000 000	5 900 000	6 963 080
		4113	Dotace ČOV					243 708
0000		4216	Dotace hlásiče.povodňový plán	0	0	0	0	0
0000		4216	Dotace pořízení hasičského auta	0	0	0	0	0
		4216	Dotace knihovna projekt Rodinný klub Pavučinka- besedy	15 000	15 000	15 000	0	0
0000		4222	dotace kraje auto SDH	0	0	0	0	0
		4116	dotace ZŠ J.A.Komenský	0	0	0	0	2 332 341
0000		4216	Dotace hasičské budovy	0	0	0	0	0
0000		4216	Dotace Pohádková cesta	0	0	0	0	0
0000		4216	Dotace chodník u polikliniky	0	0	0	0	0
0000		4216	Dotace pečovatelská služba nový vytah, kuchyně a hydroizolace budovy	0	0	0	0	0
0000		4216	Výsadba stromů	0	0	0	0	0
0000		4122	pečovatelská sl. - příspěvek KÚ	1 916 100	1 744 000	1 744 000	1 744 000	1 626 700
Příjmy z daně, dotace poplatky, pronájem a ostatní)				282 994 204	#####	303 706 424	316 937 656	268 932 814
								0
Financování z vlastních zdrojů				132 960 000	#####	131 788 654	34 270 530	48 341 104
		8115	rezerva z přebytku 2024	15 000 000	15 000 000	15 000 000	15 000 000	15 000 000
		8115	rezerva z daně z nemovitosti	0	0	0	0	0
		8123	nový úvěr 2023	7 560 000				
		8123	Nový úvěr- ČOV 2024	81 000 000	87 388 654	87 388 654	19 270 530	33 341 104
		8123	Nový úvěr- svazková škola 2025	29 400 000	29 400 000	29 400 000		
Příjmy celkem				415 954 204	#####	435 495 078	351 208 186	317 273 918

Přehled výdajů jednotlivých kapitol a položek 2025

v Kč

Poř. č.	Ukazatel	Návrh rozpočtu 2025	RO č.5	RO č.6	RO č.7	úroky	splátky úvěrů	Krytí krizové situace	Humanitární pomoc (UK)	vš.pokl.	Participativní rozpočet	Zastupitelstva obcí	Volby	Správa	OSM/OSFR	TSD	Sekretariát	TSD	peř. sl.	senior taxi	Agentura SCSA	
																						6310
5011	Platy zaměstnanců	31 800 000	31 800 000	31 800 000	30 900 000																	
5021	Ostatní osobní výdaje	2 604 500	2 076 500	2 076 500	2 236 478																	
5023	Odměny zastupitelů	3 500 000	3 500 000	3 500 000	3 500 000																	
5029	Refundace	30 000	30 000	30 000	46 211																	
5031	Sociální pojištění	9 344 125	9 344 125	9 344 125	9 019 225																	
5032	Zdravotní pojištění	3 363 885	3 363 885	3 363 885	3 250 540																	
5038	Ostatní pojistné	156 981	156 981	156 981	156 771																	
50xx	Osobní náklady celkem	50 799 491	50 271 491	50 271 491	49 109 225	0	0	0	0	156 771	0	4 690 000	145 689	31 064 550	31 064 550	0	0	0	67 210	2 595 000	0	0
5134	Prádlo, odev, obuv	395 000	395 000	395 000	232 000																	
5136	Knihy, tisk	363 000	363 000	363 000	315 000																	
5137	BHM	2 317 000	2 317 000	2 107 000	1 326 000																	
5139	Materiál	3 866 000	3 866 000	3 846 000	2 006 000																	
5151	Voda	688 000	688 000	688 000	836 000																	
5153	Plyn	4 034 750	4 036 990	4 036 990	2 437 000																	
5154	Elektrická energie	5 656 300	5 680 300	5 680 300	3 220 600																	
5156	Pohonné hmoty	717 000	717 000	717 000	379 000																	
5161	Služby pošt	745 000	745 000	745 000	585 000																	
5162	Telefony	808 545	808 545	808 545	823 000																	
5163	Pojištění+bank.popl.	1 220 000	1 307 990	1 307 990	1 415 000																	
5164	Najemné	1 699 563	1 623 355	1 623 355	1 422 600																	
5166	Právní služby	800 000	800 000	800 000	640 000																	
5167	Skolení a vzdělávání	912 900	912 900	912 900	397 000																	
5168	Služby zpracování podkladů	915 000	967 420	967 420	188 000																	
5169	Nákup služeb	22 138 600	26 481 700	26 471 700	20 798 000																	
5171	Opravy a udržování	37 319 480	51 344 200	46 309 200	26 127 000																	
5172	Programové vybavení	3 028 000	3 028 000	3 028 000	3 162 000																	
5173	Gastovné	62 000	62 000	62 000	20 700																	
5175	Pohoštění	443 000	443 000	443 000	329 434																	
5179	Ostatní nákupy	0	0	0	0																	
5192	Poskytnuté náhrady	0	0	0	0																	
5213	Dopr. obslužnost	4 000 000	4 000 000	4 000 000	3 800 000																	
5194	Věcné dary	345 000	345 000	395 000	408 000																	
5221	a obecně prosp.sp				150 300																	
5329	Neinvestiční příspěvek	4 274 360	4 274 360	2 674 360	4 442 000																	
5331	Neinvest. přisp. org.	53 986 224	54 036 224	55 684 755	58 209 131																	
5361	Nákup kelků	40 000	40 000	40 000	0																	
5362	Platby daní a poplatků	3 690 000	3 690 000	3 690 000	2 984 000																	
5363	Uhrada sankcí	0	10 829 500	0	0																	
5492	Finanční dary	470 000	470 000	470 000	475 000																	
5499	Převody do soc. fondu	1 980 000	1 980 000	1 980 000	1 980 000																	
5222	přispěvky spol.kům	1 200 000	1 200 000	1 200 000	1 200 000																	
5903	Krytí krizové situace	74 054	74 054	74 054	74 054																	
5909	Ostatní neinv. výdaje jinde				1 011 000																	
51-9xx		158 188 776	187 526 538	171 520 569	141 592 819	115 000	0	74 054	0	10 808 400	0	976 000	17 434	10 031 000	9 961 000	70 000	0	44 530 000	487 200	560 000	300 000	
5141	Úroky	2 327 758	2 327 758	2 465 758	2 586 000																	
5142	Kurz				100																	
5144	Poplatek úvěr	0	0	0	0																	
5XXX	Neinvest. výdaje	211 316 025	240 125 787	224 257 818	193 288 144	2 701 100	0	74 054	0	10 965 171	0	5 666 000	163 123	41 095 550	41 025 550	70 000	0	44 597 210	3 082 200	560 000	300 000	
6111	Programové vybavení	3 269 880	3 269 880	3 269 880	30 000																	
6121	Budovy, haly a stavby	120 189 200	111 587 202	83 500 240	77 187 000																	
6121	Projektová dokumentace	8 492 604	9 291 660	5 291 660	2 180 000																	
6122	Stroje a zařízení	570 000	720 000	950 000	662 000																	
6123	Dopravní prostředky	1 200 000	1 200 000	1 200 000	600 000																	
6125	Výpočetní technika	4 736 152	4 736 152	4 736 152	4 300 000																	
6129	HIM	0	0	0	0																	
6130	Pozemky	5 000 000	6 300 000	6 300 000	6 366 000																	
6349	Svazková škola	29 400 000	23 600 000	3 435 957	5 761 000																	
6351	Investiční příspěvek	4 858 080	8 558 080	8 558 080	8 558 080																	
8115	Rezervy na projekty	18 441 296	17 625 350	174 402	8 391 020																	
6349	Investiční příspěvek	0	0	0	0																	
6XXX	Investiční výdaje	196 157 212	186 888 324	117 416 371	114 035 100	0	0	0	0	14 757 020	600 000	0	0	4 462 000	4 462 000	0	0	7 958 080	0	0	0	
8124	Splátky jistiny	8 480 967	8 480 967	9 533 997	9 950 674																	
8XXX	Splátky jistiny	8 480 967	8 480 967	9 533 997	9 950 674	0	9 950 674	0	0	0	0	0	0	0	0	0	0	0	0	0	0	
8115	Financování -develop	0	0	0	0																	
Celkem	výdaje kapitol	415 954 204	435 495 078	351 208 186	317 273 918	2 701 100	9 950 674	74 054	0	25 722 191	600 000	5 666 000	163 123	45 557 550	45 487 550	70 000 </						

Přehled výdajů jednotlivých kapitol a

v Kč

Pol	Ukazatel	MP	kronika	Hotel Budka	Film.tvorba, distribuce . Arch	Knihovna	ŽÚ	kultura	Byty	OID/OSM	TŠO	DPS	OSM	TŠO	Nebyty	OID/OSM	TŠO	Hasiči	Zdr.stř.	Tesko	Hřbitov	OSM	TŠO	Koupaliště	OID/OSM	TŠO	Hřiště
5011	Platy zaměstnanců	5 700 000	3319	3613/1	3313	3314	3349	3395	3612			3612/77			3613			5512	3519	3429	3632			3412			3412
5021	Ostatní osobní výdaje	72 000	12 500			50 000	255 000											120 000									
5023	Odměny zastupitelů	0	0			0	0											0									
5029	Refundace	0	0			0	0											45 000									
5031	Sociální pojištění	1 443 000	3 100			380 000	7 000											30 000									
5032	Zdravotní pojištění	519 480	1 125			138 000	3 000											10 800									
5038	Ostatní pojistné	0	0			0	0											0									
50xx	Osobní náklady celkem	7 734 480	16 725	0	0	2 168 000	265 000	0	0	0	0	0	0	0	0	0	0	205 800	0	0	0	0	0	0	0	0	0
5134	Prádlo, oděv, obuv	112 000	0			0	0											100 000									
5136	Knihy, tisk	0	0			300 000	0											0									
5137	DHM	254 000	0			100 000	121 000	100 000		100 000	0	90 000	90 000	0	0			150 000						30 000	30 000	0	0
5139	Materiál	82 000	1 000			60 000	25 000	10 000	10 000	0	16 000	16 000	0	0				65 000			20 000	0	####	0			0
5151	Voda	0	0			5 000	0	23 000	23 000	0	500 000	500 000	0	11 000				39 000			3 000	3 000	0				0
5153	Plyn	0	2 240			2 000	0	234 000	234 000	0	1 066 000	1 066 000	0	127 760	127 760			100 000			0	0					0
5154	Elektrická energie	0	24 000	3 000		100 000	8 100	195 000	195 000	0	145 000	145 000	0	136 000	136 000			80 000			0	0					0
5156	Pohonné hmoty	169 000	0			0	0	0	0									60 000			0	0					0
5161	Služby pošt	0	0			3 000	0	0	0									0			0	0					0
5162	Telefony	83 000	0			12 000	0	0	0		44 000	44 000	0	0				52 000			0	0					0
5163	Pojištění+bank.popl.	0	0			0	0	0	0		0	0	0	0				0			0	0					0
5164	Nájemné	0	192 000			88 000	0	0	0	0	0	0	0	0				0			0	0					0
5166	Právní služby	0	0			0	0	0	0		0	0	0	0				0			0	0					0
5167	Skolení a vzdělávání	212 000	0			2 000	0	0	0		0	0	0	0				50 000			0	0					0
5168	Služby zpracování podkladů	0	0			0	0	0	0		0	0	0	0				0			0	0					0
5169	Nákup služeb	122 000	2 000	0		192 000	530 000	870 000	2 690 000	2 690 000	0	220 000	220 000	0	205 000	205 000	0	45 000	17 000	0	0	0	0	40 000	40 000	0	280 000
5171	Opravy a udržování	290 000	0	200 000		0	0	1 240 000	1 210 000	30 000	990 000	890 000	100 000	520 000	430 000	90 000		185 000	0	0	53 000	53 000	0	290 000	290 000	0	450 000
5172	Programové vybavení	170 000	6 000			56 000	0	0	0		0	0	0	0				0			0	0					0
5173	Čestovné	1 500	0			0	0	0	0		0	0	0	0				0			0	0					0
5175	Pohoštění	9 000	0			2 000	92 000	0	0		0	0	0	0				2 000			0	0					0
5179	Ostatní nákupy	0	0			0	0	0	0		0	0	0	0				0			0	0					0
5192	Poskytnuté nahradky	0	0			0	0	0	0		0	0	0	0				0			0	0					0
5213	Dopr. obslužnost	0	0			0	0	0	0		0	0	0	0				0			0	0					0
5194	Věcné dary	5 000	0			150 000	0	0	0		0	0	0	0				0			0	0					0
5221	Neinvestiční příspěvek	0	0			0	0	0	0		0	0	0	0				0			0	0					0
5329	Neinvestiční příspěvek	0	0			0	0	0	0		0	0	0	0				0			0	0					0
5331	Neinvest. přísp. org.	0	0			0	0	0	0		0	0	0	0				0			0	0					0
5341	Nákup kalůk	0	0			0	0	0	0		0	0	0	0				0			0	0					0
5362	Platby daní a poplatků	4 000	0			2 000	8 000	0	0		0	0	0	0				0			0	0					0
5363	Uhrada sankcí	0	0			0	0	0	0		0	0	0	0				0			0	0					0
5492	Finanční dary	0	0			0	0	0	0		0	0	0	0				0			0	0					0
5499	Převody do soc. fondu	0	0			0	0	0	0		0	0	0	0				0			0	0					0
5222	příspěvky spolkům	0	0			0	0	0	0		0	0	0	0				0			0	0					0
5903	Krytí krizové situace	0	0			0	0	0	0		0	0	0	0				0			0	0					0
5909	Ostatní neinv. výdaje jinde	0	0			0	0	0	0		0	0	0	0				0			0	0					0
51-9xx	Neinvest. výdaje	1 513 500	9 000	226 240	3 000	1 028 000	530 000	1 362 100	4 492 000	4 462 000	30 000	3 071 000	2 971 000	100 000	999 760	909 760	90 000	928 000	17 000	0	76 000	56 000	####	360 000	360 000	0	730 000
5141	Úroky	0	0			0	0	0	0		0	0	0	0				0			0	0					0
5142	Kurz	0	0			0	0	0	0		0	0	0	0				0			0	0					0
5144	Poplatek úvěr	0	0			0	0	0	0		0	0	0	0				0			0	0					0
5XXX	Neinvest. výdaje	9 247 980	25 725	226 240	3 000	3 196 000	795 000	1 362 100	4 492 000	4 462 000	30 000	3 071 000	2 971 000	100 000	999 760	909 760	90 000	1 133 800	17 000	0	76 000	56 000	####	360 000	360 000	0	730 000
6111	Programové vybavení	0	0			0	0	0	0		0	0	0	0				0			0	0					0
6121	Budovy, haly a stavby	0	0			0	2 000 000	2 000 000	2 000 000	0	0	0	9 300 000	9 300 000				0			80 000	80 000	0	115 000	115 000	0	0
6121	Projektová dokumentace	0	0			250 000	0	0	0		0	0	500 000	500 000				0			15 000	15 000	0	255 000	255 000	0	0
6122	Stroje a zařízení	0	0			0	105 000	105 000	105 000	0	90 000	90 000	0	45 000				0			0	0					0
6123	Dopravní prostředky	600 000	0			0	0	0	0		0	0	0	0				0			0	0					0
6125	Výpočetní technika	0	0			0	0	0	0		0	0	0	0				0			0	0					0
6129	HIM	0	0			0	0	0	0		0	0	0	0				0			0	0					0
6130	Pozemky	0	0			0	0	0	0		0	0	0	0				0			0	0					0
6349	Svazková škola	0	0			0</																					

Přehled výdajů jednotlivých kapitol a

v Kč

Poř.	Ukazatel	01D/OSM	TSO	Spolky	01D/OSM	TSO	ZŠ	01D/OSM	TSO	SŠ	OSM/CE	TSO	č.p. 65	01D/OSM	TSO	MDDM	01D/OSM	TSO	MŠ Pražáká	01D/OSM	TSO	MŠ Koll	01D/OSM	TSO	Jid. ZŠ	01D/OSM	TSO	Jid. MŠ	
5011	Platy zaměstnanců			3412			3113			3113/1			3114			3421			3111/303			3111/311			3111/309			3111/312	
5021	Ostatní osobní výdaje																												
5023	Odměny zastupitelů																												
5029	Refundace																												
5031	Sociální pojištění																												
5032	Zdravotní pojištění																												
5038	Ostatní pojištění																												
50xx	Ostatní náklady celkem	0	0	0	0	0	0	0	0	0	0	0	0	0	0	0	0	0	0	0	0	0	0	0	0	0	0	0	
5134	Prádlo, oděv, obuv																												
5136	Knihy, tisk																												
5137	DHM												81 000	81 000	0	0													
5139	Materiál												30 000	30 000	0	0													
5151	Voda						8 000	8 000	0	0			20 000	20 000	0	0													
5153	Plyn						350 000	350 000	0	0			70 000	70 000	0	0													
5154	Elektrická energie	0		0	0		36 500	36 500	0	0			40 000	40 000	0	0													
5156	Pohonné hmoty																												
5161	Služby pošt																												
5162	Telefony												10 000	10 000	0	0													
5163	Pojištění+bank.popl.																												
5164	Nájemné	0	0	0	0	0	900 000	900 000	0	0																			
5166	Právní služby																												
5167	Skolení a vzdělávání																												
5168	Služby zpracování podkladů																												
5169	Nákup služeb	210 000	70 000	550 000	550 000	0	0	0	0	0			45 000	45 000	0	18 000	18 000	0	55 000	55 000	0	100 000	100 000	0	0	0	0	0	
5171	opravy a udržování	250 000	200 000		0	0	1 660 000	1 660 000	0	0			130 000	130 000	0	141 000	111 000	*****	915 000	875 000	*****	590 000	550 000	*****	1 160 000	*****	0	50 000	
5172	Programové vybavení																												
5173	Gestovné																												
5175	Pohoštění													0	0														
5179	Ostatní nákupy																												
5192	Poskytnuté nahrady																												
5213	Dopr. obslužnost																												
5194	Věcné dary																												
5221	a obecné prosp.sp																												
5329	Neinvestiční příspěvek									1 062 000	1 062 000	0	0	0	0														
5331	Neinvest. přisp. org.						20 700 000	*****								1 402 400	*****					5 006 731	*****					200 000	
5361	Nákup kolků																												
5362	Platby daní a poplatků																												
5363	Uhrada sankcí																												
5492	Finanční dary																												
5499	Převody do soc. fondu																												
5222	příspěvky spolkům	0		1 200 000	1 200 000	0	0	0	0	0																			
5903	Krytí krizové situace																												
5909	Ostatní neinv. výdaje jinde																												
51-9xx		460 000	270 000	1 750 000	1 750 000	0	23 654 500	*****	0	1 062 000	1 062 000	0	426 000	426 000	0	1 561 400	*****	*****	970 000	930 000	*****	5 696 731	*****	*****	1 160 000	*****	0	250 000	
5141	Úroky						0	0					0	0		0						0							
5142	Kurz																												
5144	Poplatek úvěr						0	0					0	0		0						0							
5XXX	Neinvest. výdaje	460 000	270 000	1 750 000	1 750 000	0	23 654 500	*****	0	1 062 000	1 062 000	0	426 000	426 000	0	1 561 400	*****	*****	970 000	930 000	*****	5 696 731	*****	*****	1 160 000	*****	0	250 000	
6111	Programové vybavení																												
6121	Budovy, haly a stavby	0					0	0	0	0			0	0					770 000	770 000			0			0	0	0	
6121	Projektová dokumentace	0					0	0	0	0			0	0					10 000	10 000		200 000	200 000			0	0	0	
6122	Stroje a zařízení																												
6123	Dopravní prostředky																												
6125	Výpočetní technika																												
6129	HIM																												
6130	Pozemky																												
6349	Svazková škola						5 761 000	5 761 000																					
6351	Investiční příspěvek																												
8115	Rezervy na projekty						0	0	0	0			0	0					0	0		0	0			0	0	0	0
6349	Investiční příspěvek																												
6XXX	Investiční výdaje	0	0	0	0	0	5 761 000	5 761 000	0	0	0	0	0	0	0	0	0	0	780 000	780 000	0	200 000	200 000	0	0	0	0	0	
8124	Splátky jistiny																												
8XXX	Splátky jistiny	0	0	0	0	0	0	0	0	0			0	0	0	0			0	0	0	0			0	0	0	0	0
8115	Financování -develop																												
Celkem	výdaje kapitol	460 000	270 000	1 750 000	1 750 000	0	29 415 500	*****	0	1 062 000	1 062 000	0	426 000	426 000	0	1 561 400	*****	*****	1 750 000	*****	*****	5 896 731	*****	*****	1 160 000	*****	0	250 000	
	Hospodářský výsledek																												

Zpracoval: Ing. Alexis Kimbembe

Přehled výdajů jednotlivých kapitol a

v Kč

Pol	Ukazatel	MŠ Cuk.	OID/OSM	TSO	Úz.plán	VO	OSM	TSO	Silnice	OID/OSM	TSO	Provoz veřejné silniční dopravy	Pitná voda	OID/OSM	TSO	Pitná voda - obn.	OID/OSM	TSO	Odvádění a čištění odpadních vod	OSM	TSO	Odvádění - obn.	OSM	TSO	Inž.sítě- výstavba a obnova	
5011	Platy zaměstnanců	3111/106			3635	3631			2212			2221	2310			2310/1			2321/38			2321/1			3633	
5021	Ostatní osobní výdaje																									
5023	Odměny zastupitelů																									
5029	Refundace																									
5031	Sociální pojištění																									
5032	Zdravotní pojištění																									
5038	Ostatní pojistné																									
50xx	Osobní náklady celkem	0	0	0	0	0	0	0	0	0	0	0	0	0	0	0	0	0	0	0	0	0	0	0	0	
5134	Prádlo, oděv, obuv	0																								
5136	Knihy, tisk	0																								
5137	DHM	0							200 000	200 000	0															
5139	Materiál	0				150 000	150 000	0	720 000	720 000	0															
5151	Voda	0							141 000	141 000	0															
5153	Plyn	0							0	0	0															
5154	Elektrická energie	0				1 300 000	1 300 000	0	35 000	35 000	0	40 000	331 000	331 000	0				21 000	21 000	0					
5156	Pohonné hmoty	0							0	0	0															
5161	Služby pošt	0							0	0	0															
5162	Telefony	0							0	0	0															
5163	Pojištění+bank.popl.	0							0	0	0															
5164	Nájemné	0							91 000	91 000	0															
5166	Právní služby	0							0	0	0															
5167	Skolení a vzdělávání	0							0	0	0															
5168	Služby zpracování podkladů	0				180 000			0	0	0															
5169	Nákup služeb	65 000	65 000	0	0	110 000	110 000	0	160 000	160 000	0	62 000	62 000	62 000	0				0	0	0				350 000	
5171	Opravy a udržování	235 000	195 000	40 000	0	650 000	300 000	350 000	10 430 000	7 580 000	2 850 000	100 000	100 000	0	3 700 000	#####	0		340 000	340 000	0	260 000	260 000	0	830 000	
5172	Programové vybavení	0							0	0	0								0	0	0					
5173	Gestovné	0							0	0	0								0	0	0					
5175	Pohoštění	0							0	0	0															
5179	Ostatní nákupy	0							0	0	0															
5192	Poskytnuté nahradky	0							0	0	0															
5213	Dopr. obslužnost	0							0	0	0	3 800 000														
5194	Věcné dary	0							0	0	0															
5221	a obecné prosp.sp	0							0	0	0															
5329	Neinvestiční příspěvek	0							0	0	0															
5331	Neinvest. příspě. org.	0							0	0	0															
5361	Nákup kolků	0							0	0	0															
5362	Platby daní a poplatků	0							0	0	0															
5363	Uhrada sankcí	0							0	0	0															
5492	Finanční dary	0							0	0	0															
5499	Převody do soc. fondu	0							0	0	0															
5222	příspěvky spolkům	0							0	0	0															
5903	Krytí krizové situace																									
5909	Ostatní neinv. výdaje jinde																									
51- 9xx		300 000	260 000	40 000	180 000	2 210 000	1 860 000	350 000	11 777 000	8 927 000	2 850 000	3 840 000	493 000	493 000	0	3 700 000	#####	0	361 000	361 000	0	260 000	260 000	0	1 180 000	
5141	Úroky	0							0	0	0															
5142	Kurz	0							0	0	0															
5144	Poplatek úvěr	0							0	0	0															
5XXX	Neinvest. výdaje	300 000	260 000	40 000	180 000	2 210 000	1 860 000	350 000	11 777 000	8 927 000	2 850 000	3 840 000	493 000	493 000	0	3 700 000	#####	0	361 000	361 000	0	260 000	260 000	0	1 180 000	
6111	Programové vybavení	0							0	0	0															
6121	Budovy, haly a stavby	41 920 000	41 920 000			102 000	102 000	0	100 000	100 000	0								22 800 000	#####						
6121	Projektová dokumentace	100 000	100 000		290 000				400 000	400 000	0								0	0	0					
6122	Stroje a zařízení	0							290 000	290 000	0															
6123	Dopravní prostředky	0							0	0	0															
6125	Výpočetní technika	0							0	0	0															
6129	HIM	0							0	0	0															
6130	Pozemky	0							0	0	0															
6349	Svazková škola	0							0	0	0															
6351	Investiční příspěvek	0							0	0	0															
8115	Rezervy na projekty	0							0	0	0															
6349	Investiční příspěvek	0							0	0	0															
6XXX	Investiční výdaje	42 020 000	42 020 000	0	290 000	102 000	102 000	0	790 000	790 000	0	0	0	0	0	0			22 800 000	#####	0	0	0	0	0	
8124	Splátky jistiny	0							0	0	0															
8XXX	Splátky jistiny	0	0	0	0	0	0	0	0	0	0	0	0	0	0	0			0	0	0	0	0	0	0	
8115	Financování -develop	0							0	0	0															
Celkem výdaje kapitol		42 320 000	42 280 000	40 000	470 000	2 312 000	1 962 000	350 000	12 567 000	9 717 000	2 850 000	3 840 000	493 000	493 000	0	3 700 000			23 161 000	#####	0	260 000	260 000	0	1 180 000	
Hospodářský výsledek																										

Zpracoval: Ing. Alexis Kimbembe

Přehled výdajů jednotlivých kapitol :

v Kč

Pol	Ukazatel	OID/OSM	TSO	Správa v lesním hosp.	Sběr a svoz	OŽPŮR	TSO	Ostatní nakládání s odpady	OŽPŮR	TSO	Ochrana proti povodním	Ochrana přírody	OŽPŮR	OSM	TSO	Rybničky	ZŠ hřiště	Park Satjam	Pohádkov a cesta	Park Úvaly vinice	Dosádka Park Vinice	Městsk a stezka	OŽPŮR	TSO	Pošebež i	Cyklostezky		
5011	Platy zaměstnanců			1036	3722			3729			3744	3749				3749/2	3749/4	3749/5	3749/6	3749/1	3749/8	3749/3				3329	2212/1	
50xx	Osobní náklady celkem	0	0	0	0	0	0	0	0	0	0	0	0	0	0	0	0	0	0	0	0	0	0	0	0	0	0	0
5134	Fradlo, oděv, obuv																											
5136	Knihy, tisk																											
5137	Dřív																											
5139	Materiál											13 000	13 000		0													
5151	Voda																											
5153	Plyn																											
5154	Elektrická energie																											
5156	Pohonné hmoty																											
5161	Služby pošt																											
5162	Telefony																											
5163	Pojištění+bank.popl.																											
5164	Najemné																											
5166	Právní služby																											
5167	Skolení a vzdělávání																											
5168	Služby zpracování podkladů											3 000	3 000															
5169	Nákup služeb	50 000	300 000	100 000	7 050 000	0	7 050 000	100 000	0	#####	33 000	3 385 000	1 135 000	0	2 250 000	5 000								0	0			
5171	Opravy a udržování	830 000	0								106 000																	
5172	Programové vybavení																											
5173	Časové																											
5175	Pohoštění																											
5179	Ostatní nákupy																											
5192	Poskytnuté nahrad																											
5213	Dopr. obslužnost																											
5194	Věcné dary																											
5221	a obecné prosp.sp																											
5329	Neinvestiční příspěvek																											
5331	Neinvest. přisp. org.																											
5361	Nákup kořalk																											
5362	Platby daní a poplatků																											
5363	Uhrada sankci																											
5492	Finanční dary																											
5499	Převody do soc. fondu																											
5222	příspěvky spolkům																											
5903	Krytí krizové situace																											
5909	Ostatní neinv. výdaje jinde																											
51-9xx		880 000	300 000	100 000	7 050 000	0	7 050 000	100 000	0	#####	139 000	3 401 000	1 151 000	0	2 250 000	356 500	0	0	0	0	0	0	0	0	0	0	0	0
5141	Úroky																											
5142	Kurz																											
5144	Poplatek úvěr																											
5XXX	Neinvest. výdaje	880 000	300 000	100 000	7 050 000	0	7 050 000	100 000	0	#####	139 000	3 401 000	1 151 000	0	2 250 000	356 500	0	0	0	0	0	0	0	0	0	0	0	0
6111	Programové vybavení																											
6121	Budovy, haly a stavby	0																										
6121	Projektová dokumentace	0										100 000	100 000			60 000												
6122	Stroje a zařízení																											
6123	Dopravní prostředky																											
6125	Výpočetní technika																											
6129	HIM																											
6130	Pozemky																											
6349	Svazková škola																											
6351	Investiční příspěvek																											
8115	Rezervy na projekty																											
6349	Investiční příspěvek																											
6XXX	Investiční výdaje	0	0	0	0	0	0	0	0	0	0	100 000	100 000	0	0	60 000	0	0	0	0	0	0	0	0	0	0	0	0
8124	Splátky jistiny																											
8XXX	Splátky jistiny	0	0	0	0	0	0	0	0	0	0	0	0	0	0	0	0	0	0	0	0	0	0	0	0	0	0	0
8115	Financování -develop																											
Celkem výdaje kapitol		880 000	300 000	100 000	7 050 000	0	7 050 000	100 000	0	#####	139 000	3 501 000	1 251 000	0	2 250 000	416 500	0	0	0	0	0	0	0	0	0	0	0	0
Hospodářský výsledek																												

Zpracoval: Ing. Alexis Kimbembe

Přehled výdajů jednotlivých kapitol a

v Kč				přededefin.		přededefin.	
Pol	Ukazatel	zeleně		Město	TSÚ		
		3745		3745	3745		
5011	Platy zaměstnanců	30 900 000	0,00	30 900 000	0,00		0
5021	Ostatní osobní výdaje	2 236 478	0,00	2 236 478	-50 000,00		0
5023	Odměny zastupitelů	3 500 000	0,00	3 500 000	0,00		0
5029	Refundace	46 211	0,00	46 211	0,00		0
5031	Sociální pojištění	9 019 225	0,00	9 019 225	-12 500,00		0
5032	Zdravotní pojištění	3 250 540	0,00	3 250 540	-4 710,00		0
5038	Ostatní pojištění	156 771	0,00	156 771	0,00		0
50xx	Osobní náklady celkem	0		49 109 225	-67 210,00		0
5134	Radio, oděv, obuv	232 000	0,00	232 000	0,00		0
5136	Knihy, tisk	315 000	0,00	315 000	0,00		0
5137	DHIM	1 326 000	0,00	1 326 000	0,00		0
5139	Materiál	2 006 000	0,00	1 916 000	0,00	90 000	0
5151	Voda	836 000	0,00	836 000	0,00		0
5153	Plyn	2 437 000	0,00	2 437 000	0,00		0
5154	Elektrická energie	3 217 600	-3 000,00	3 220 600	0,00		0
5156	Pohonné hmoty	379 000	0,00	379 000	0,00		0
5161	Služby pošt	585 000	0,00	585 000	0,00		0
5162	Telefony	823 000	0,00	823 000	0,00		0
5163	Pojištění+bank.popl.	1 415 000	0,00	1 415 000	0,00		0
5164	Nájemné	1 622 600	0,00	1 622 600	0,00		0
5166	Právní služby	640 000	0,00	640 000	0,00		0
5167	Skolení a vzdělávání	397 000	0,00	397 000	0,00		0
5168	Služby zpracování podkladů	188 000	0,00	188 000	0,00		0
5169	Nákup služeb	20 798 000	0,00	11 028 000	0,00	9 770 000	0
5171	Opravy a udržování	26 127 000	0,00	22 357 000	0,00	3 770 000	0
5172	Programové vybavení	3 162 000	0,00	3 162 000	0,00		0
5173	Cestovné	20 700	0,00	20 700	0,00		0
5175	Pohoštění	329 434	0,00	329 434	0,00		0
5179	Ostatní nákupy	0	0,00	0	0,00		0
5192	Poskytnuté nahrady	0	0,00	0	0,00		0
5213	Dopr. obslužnost	3 800 000	0,00	3 800 000	0,00		0
5194	Věcné dary	408 000	0,00	408 000	0,00		0
5221	a obecné prosp.sp						
5329	Neinvestiční příspěvek	4 442 000	0,00	4 442 000	0,00		0
5331	Reinvest. příspěv. org.	58 209 131	0,00	27 309 131	0,00	30 900 000	0
5361	Nákup koliků	0	0,00	0	0,00		0
5362	Platby daní a poplatků	2 984 000	0,00	2 984 000	0,00		0
5363	Uhrada sankcí	0	0,00	0	0,00		0
5492	Finanční dary	475 000	0,00	475 000	0,00		0
5499	Převody do soc. fondu	1 980 000	0,00	1 980 000	0,00		0
5222	příspěvky spolkům	1 200 000	0,00	1 200 000	0,00		0
5903	Krytí krizové situace	74 054	0,00	74 054	0,00		0
5909	Ostatní neinv. výdaje jiné						
51-9xx		0		95 827 465		44 530 000	
5141	Úroky	2 586 000	0,00	2 586 000	0,00		
5142	Kurz			100			
5144	Poplatek úvěr	0		0	0,00		
5XXX	Neinvest. výdaje	0		147 522 790		44 530 000	
6111	Programové vybavení	30 000	0,00	30 000	0,00		0
6121	Budovy, haly a stavby	77 187 000	0,00	77 187 000	0,00		0
6121	Projektová dokumentace	2 180 000	0,00	2 180 000	0,00		0
6122	Stroje a zařízení	662 000	0,00	662 000	0,00		0
6123	Dopravní prostředky	600 000	0,00	600 000	0,00		0
6125	Výpočetní technika	4 300 000	0,00	4 300 000	0,00		0
6129	HIM	0	0,00	0	0,00		0
6130	Pozemky	6 366 000	0,00	6 366 000	0,00		0
6349	Svazková škola	5 761 000	0,00	5 761 000	0,00		0
6351	Investiční příspěvek	8 558 080	0,00	600 000	0,00	7 958 080	0
8115	Rezervy na projekty	8 391 020	0,00	8 391 020	0,00		0
6349	Investiční příspěvek	0	0,00	0	0,00		0
6XXX	Investiční výdaje	0		106 077 020		7 958 080	
8124	Splátky jistiny	9 950 674	0,00	9 950 674	0,00		0
8XXX	Splátky jistiny	9 950 674	0,00	9 950 674	0,00		0
8115	Financování -develop	0	0,00	0	0,00		0
	Celkem výdaje kapitol	0		263 550 484		52 488 080	
	Hospodářský výsledek						

Zpracoval: Ing. Alexis Kimembe

Ukazatel				Návrh rozpočtu 2025	RO č.4	RO č.5	RO č.6	RO č.7
OdPa	OdPa	Pol	Popis					
0000		1111	Daň z příjmu fyz. osob ZÁVISLÉ ČINNOSTI	27 863 123	27 863 123	27 863 123	34 642 124	27 500 000
0000		1112	Daň z příjmu fyzických osob ze samostatné výdělečné činnosti	2 369 138	2 369 138	2 369 138	3 257 880	2 700 000
0000		1113	sazby	4 995 791	4 995 791	4 995 791	5 755 588	5 460 000
0000		1111	Daň z příjmu fyzických osob ze zaměstnanců	1 094 834	1 094 834	1 094 834	1 159 247	1 200 000
		1122	Př. Z DPPO, kdy popl. je obec				936 000	936 000
0000		1121	Daň z příjmu právnických osob	39 502 801	39 502 801	39 502 801	48 502 801	41 300 000
0000		1211	Daň z přidané hodnoty	77 563 518	77 563 518	77 563 518	91 600 726	77 200 000
		1334	odvod za odnětí půdy	26 000	26 000	26 000	86 000	89 000
0000		1339	popl. za komunální odpad	7 924 224	7 924 224	7 924 224	7 924 224	7 559 000
0000		1341	popl. ze psů	260 000	260 000	260 000	260 000	389 000
		1342	poplatek z pobytu					6 400
0000		1343	Popl. za užívání veř. prostranství	75 000	75 000	75 000	75 000	92 500
0000		1344	popl. ze vstupného	3 000	3 000	3 000	3 000	0
0000		1345	popl. z ubytovací kapacity	20 000	20 000	20 000	20 000	0
0000		1347	Popl. za provoz. výh. hrací přístroje	0	0	0	0	0
0000		1348	Poplatek za zhodnocení pozemku	2 520 000	2 520 000	2 520 000	2 520 000	4 120 000
0000		1348	Přispěvky do infrastruktury města dle plánovacích smluv		13 080 000	13 080 000	13 050 000	13 050 000
0000		1386	příjem daně z hazardních her	0	0	0	1 141 000	1 504 000
0000		1387	příjem z technických her	0	0	0	451 000	590 000
0000		1361	Správní poplatky	500 000	500 000	500 000	1 110 000	1 200 000
0000		1511	Daň z nemovitosti	11 193 800	13 790 901	13 790 901	13 790 901	14 190 000
0000		2481	exekuce	0	0	0	0	0
0001		4216	dotace přístavba MŠ Cukrovar-ul. Bulharská	30 398 511	30 398 511	30 398 511	30 398 511	7 363 360
		4116	dotace přístavba MŠ Czkrovar					515 435
0002		4111	volby 98071	0	0	0	0	163 123
0000		4116	Úřad práce					120 000
		4121	neinvestiční dotace od obcí	0	0	0	0	0
0000	2212	2111	parkovací karty	21 950	21 950	21 950	21 950	26 200
0000	2212	2322	kooperativa pojistné náhrady	0	0	0	0	47 000
2321	2310	2132	vodovod - pronájem řadu	4 806 120	4 806 120	4 806 120	4 806 120	4 406 000
2321	2321	2132	kanalizace - Pronájem čistírny	8 646 660	8 646 660	8 646 660	8 646 660	7 927 000
3113	3113	2111	ZŠ - služby (byty)	50 000	50 000	50 000	50 000	41 000
		3113	ZŠ - nájem (byty)	249 000	249 000	249 000	249 000	233 000
		3114	2132 nájemné					8 000
		3114	2111 el.energie, divadlo					22 000
		3314	2111 knihovna - poplatky	20 000	20 000	20 000	20 000	109 000
		3314	2321 peněžité dary neinvestiční	0	0	0	0	0
3349	3349	2111	Život Úval - inzerce	250 000	250 000	250 000	250 000	302 000
		3399	2111 kultura	70 000	70 000	70 000	70 000	133 000
3412	3412	2132	Koupaliště - pronájem	330 005	330 005	330 005	330 005	448 000
3412	3121		Finančnídar Purina, Nestlé ,psi hřiště		254 100	254 100	254 100	254 100
3519	2132		zdrav. střed.- pronájem	828 800	983 600	983 600	983 600	1 060 000
3612	3612	2111	byty - služby	2 950 832	4 230 000	4 230 000	4 230 000	2 400 000
3612	3612	2132	byty - pronájem	4 800 000	5 801 000	5 801 000	5 801 000	5 801 000
		3612	2322 pojistné plnění	0	0	0	0	0
		3612	3122 investiční příspěvek SBD Vesna	0	0	0	0	0
3613	3613	2111	nebytové služby	81 000	81 000	81 000	81 000	322 000
		3613	2132 nebytové - pronájem Riegerová č.p. 897 pošta	231 792	231 792	231 792	231 792	231 792
3613	3613	2132	nebytové - pronájem č.p. 203	179 395	179 395	179 395	179 395	179 395
3613	3613	2111	nebytové - služby č.p. 203	78 000	78 000	78 000	78 000	78 000
		3613	2322 pojistné plnění					13 000
		3613	3113 prodej HM					3 500
3613	3613	2132	nebytové - pronájem	400 000	400 000	400 000	400 000	648 813
		5311	2212 pokuty MP					372 000
5311/1	3613	2132	nájemné Policie ČR	1 063 000	1 063 000	1 063 000	1 063 000	1 340 000
3631	3631	2111	vrátka el.energie					20 000
3631	3631	2322	pojistné plnění					36 000
3632	3632	2111	hřbitov - služby	250 000	250 000	250 000	250 000	403 000
		3749	2321 finanční dar PS Pražská-rozvoj města					
		3749	2322 pojistné plnění	0	0	0	0	745 000
3722	3722	2111	vrátka za tříděný odpad Ekokom	1 950 000	1 950 000	1 950 000	1 950 000	3 090 000
4351	4351	2111	pečovatelská služba - klienti	600 000	600 000	600 000	600 000	741 000
		5512	2111 hasiči - služby-byt	20 000	20 000	20 000	20 000	11 000
		6171	2321 Investiční dar	0	0	0	0	59 000
6221	6221	2324	neinvestiční příspěvky KÚ UK					
		6221	2321 Dar(UK)	0	0	0	0	0
		5512	2132 hasiči - nájem-byt	24 000	24 000	24 000	24 000	46 300
		6171	2111 vývěska, kopírování	17 000	17 000	17 000	17 000	17 000
			2111 Z poskytování služeb	0	0	0	0	0
			2322 přijaté pojistné náhrady	0	0	0	0	0
			2321 příspěvek na Sovova ul. občané	0	0	0	0	0
			2322 přijaté pojistné náhrady	0	0	0	0	0
			2322 přijaté pojistné náhrady	0	0	0	0	0
		6171	2112 prodej knih					5 000
			2322 pojistné náhrady	0	0	0	0	42 000
			2212 Sankční platby přijaté od jiných subjektů	0	0	0	0	0
6310	2212		Pokuty PK					333 000

	6310	2141	příjmy z úroků	10 000	10 000	10 000	10 000	6 000
	6409	2132	cvičák-psi	4 400	4 400	4 400	4 400	4 400
	6409	2131	pronájem pozemků	65 000	123 478	123 478	123 478	123 478
6409	6409	2119	věcná břemena (ČEZ , služebnosti)	300 000	376 213	376 213	376 213	596 000
	6409	3111	Příjmy z prodeje pozemků		13 395 560	13 395 560	0	81 000
	6409	3111	Příjmy z prodeje nemovitostí	0	0	0	0	0
2321	2321	2111	investiční příspěvky	0	0	0	0	0
0000		4112	Neinvestiční přijaté dotace ze SR	10 108 300	10 095 200	10 095 200	8 491 300	8 491 300
0000		4111	Kompensace MF za covid	0	0	0	0	0
0000		4121	Neinvestiční přijaté dotace od obcí PS	100 000	100 000	100 000	100 000	63 200
0000		4121	Neinvestiční přijaté dotace od obcí (MP)	2 229 000	2 229 000	2 229 000	2 229 000	2 544 095
		4116	dotace hasiči 14004					29 800
		4116	UJAK MŠ		0	0	732 731	732 731
		4116	UJAK MDDM		0	0	752 400	752 400
		4122	Fond prevence KÚ ZŠ UZ 259		0	0	163 400	163 400
		4116	Dotace výzva 9					325 615
		4216	Dotace výzva 9	9 020 110	9 020 110	9 020 110	9 020 110	4 651 648
		4213	Dotace ČOV	24 999 000	14 000 000	14 000 000	5 900 000	6 963 080
		4113	Dotace ČOV					243 708
0000		4216	Dotace hlásiče.povodňový plán	0	0	0	0	0
0000		4216	Dotace pořízení hasičského auta	0	0	0	0	0
		4216	Dotace knihovna projekt Rodinný klub Pavučinka- besedy	15 000	15 000	15 000	0	0
0000		4222	dotace kraje auto SDH	0	0	0	0	0
		4116	dotace ZŠ J.A.Komenský	0	0	0	0	2 332 341
0000		4216	Dotace hasičské budovy	0	0	0	0	0
0000		4216	Dotace Pohádková cesta	0	0	0	0	0
0000		4216	Dotace chodník u polikliniky	0	0	0	0	0
0000		4216	Dotace pečovatelská služba nový vytah, kuchyně a hydroizolace budovy	0	0	0	0	0
0000		4216	Výsadba stromů	0	0	0	0	0
0000		4122	pečovatelská sl. - příspěvek KÚ	1 916 100	1 744 000	1 744 000	1 744 000	1 626 700
Příjmy z daně, dotace poplatky, pronájem a ostatní)				282 994 204	#####	303 706 424	316 937 656	268 932 814
								0
Financování z vlastních zdrojů				132 960 000	#####	131 788 654	34 270 530	48 341 104
		8115	rezerva z přebytku 2024	15 000 000	15 000 000	15 000 000	15 000 000	15 000 000
		8115	rezerva z daně z nemovitosti	0	0	0	0	0
		8123	nový úvěr 2023	7 560 000				
		8123	Nový úvěr- ČOV 2024	81 000 000	87 388 654	87 388 654	19 270 530	33 341 104
		8123	Nový úvěr- svazková škola 2025	29 400 000	29 400 000	29 400 000		
Příjmy celkem				415 954 204	#####	435 495 078	351 208 186	317 273 918

Přehled výdajů jednotlivých kapitol a položek 2025

v Kč

Pol	Okazatel	Návrh rozpočtu 2025	RO č.5	RO č.6	RO č.7	úroky		splátky úvěrů	Krytí krizové situace	Humanitární pomoc (UK)	vš.pokl.	Participativní rozpočet	Zastupitelstva obcí	Volby	Správa	OSM/OSFR	TSO	Sekretariát	TSO	peř. sl.	senior taxi	Agentura SCSA	
						6310	5213																6221
5011	Platy zaměstnanců	31 800 000	31 800 000	31 800 000	30 900 000																		
5021	Ostatní osobní výdaje	2 604 500	2 076 500	2 076 500	2 236 478																		
5023	Odměny zastupitelů	3 500 000	3 500 000	3 500 000	3 500 000																		
5029	Refundace	30 000	30 000	30 000	46 211																		
5031	Sociální pojištění	9 344 125	9 344 125	9 344 125	9 019 225																		
5032	Zdravotní pojištění	3 363 885	3 363 885	3 363 885	3 250 540																		
5038	Ostatní pojistné	156 981	156 981	156 981	156 771																		
50xx	Osobní náklady celkem	50 799 491	50 271 491	50 271 491	49 109 225																		
5134	Prádlo, oděv, obuv	395 000	395 000	395 000	232 000																		
5136	Knihy, tisk	363 000	363 000	363 000	315 000																		
5137	BHM	2 317 000	2 317 000	2 107 000	1 326 000																		
5139	Materiál	3 866 000	3 866 000	3 846 000	2 006 000																		
5151	Voda	688 000	688 000	688 000	836 000																		
5153	Plyn	4 034 750	4 036 990	4 036 990	2 437 000																		
5154	Elektrická energie	5 656 300	5 680 300	5 680 300	3 220 600																		
5156	Pohonné hmoty	717 000	717 000	717 000	379 000																		
5161	Služby pošt	745 000	745 000	745 000	585 000																		
5162	Telefony	808 545	808 545	808 545	823 000																		
5163	Pojištění+bank.popl.	1 220 000	1 307 990	1 307 990	1 415 000																		
5164	Nájemné	1 699 563	1 623 355	1 623 355	1 422 600																		
5166	Právní služby	800 000	800 000	800 000	640 000																		
5167	Skolení a vzdělávání	912 900	912 900	912 900	397 000																		
5168	Služby zpracování podkladů	915 000	967 420	967 420	188 000																		
5169	Nákup služeb	22 138 600	26 481 700	26 471 700	20 798 000																		
5171	Opravy a udržování	37 319 480	51 344 200	46 309 200	26 127 000																		
5172	Programové vybavení	3 028 000	3 028 000	3 028 000	3 162 000																		
5173	Gastovné	62 000	62 000	62 000	20 700																		
5175	Pohoštění	443 000	443 000	443 000	329 434																		
5179	Ostatní nákupy	0	0	0	0																		
5192	Poskytnuté náhrady	0	0	0	0																		
5213	Dopr. obslužnost	4 000 000	4 000 000	4 000 000	3 800 000																		
5194	Věcné dary	345 000	345 000	395 000	408 000																		
5221	a obecné prosp.sp				150 300																		
5329	Neinvestiční příspěvek	4 274 360	4 274 360	2 674 360	4 442 000																		
5331	Neinvest. přisp. org.	53 986 224	54 036 224	55 684 755	58 209 131																		
5361	Nákup kuliček	40 000	40 000	40 000	0																		
5362	Platby daní a poplatků	3 690 000	3 690 000	3 690 000	2 984 000																		
5363	Uhrada sankcí	0	10 829 500	0	0																		
5492	Finanční dary	470 000	470 000	470 000	475 000																		
5499	Převody do soc. fondu	1 980 000	1 980 000	1 980 000	1 980 000																		
5222	přispěvky spolkům	1 200 000	1 200 000	1 200 000	1 200 000																		
5903	Krytí krizové situace	74 054	74 054	74 054	74 054																		
5909	Ostatní neinv. výdaje jinde				1 011 000																		
51-9xx		158 188 776	187 526 538	171 520 569	141 592 819																		
5141	Úroky	2 327 758	2 327 758	2 465 758	2 586 000																		
5142	Kurz				100																		
5144	Poplatek úvěr	0	0	0	0																		
5XXX	Neinvest. výdaje	211 316 025	240 125 787	224 257 818	193 288 144																		
6111	Programové vybavení	3 269 880	3 269 880	3 269 880	30 000																		
6121	Budovy, haly a stavby	120 189 200	111 587 202	83 500 240	77 187 000																		
6121	Projektová dokumentace	8 492 604	9 291 660	5 291 660	2 180 000																		
6122	Stroje a zařízení	570 000	720 000	950 000	662 000																		
6123	Dopravní prostředky	1 200 000	1 200 000	1 200 000	600 000																		
6125	Výpočetní technika	4 736 152	4 736 152	4 736 152	4 300 000																		
6129	HIM	0	0	0	0																		
6130	Pozemky	5 000 000	6 300 000	6 300 000	6 366 000																		
6349	Svazková škola	29 400 000	23 600 000	3 435 957	5 761 000																		
6351	Investiční příspěvek	4 858 080	8 558 080	8 558 080	8 558 080																		
8115	Rezervy na projekty	18 441 296	17 625 350	174 402	8 391 020																		
6349	Investiční příspěvek	0	0	0	0																		
6XXX	Investiční výdaje	196 157 212	186 888 324	117 416 371	114 035 100																		
8124	Splátky jistiny	8 480 967	8 480 967	9 533 997	9 950 674																		
8XXX	Splátky jistiny	8 480 967	8 480 967	9 533 997	9 950 674																		
8115	Financování -develop	0	0	0	0																		
	Celkem výdaje kapitol	415 954 204	435 495 078	351 208 186	317 273 918																		
	Hospodářský výsledek	0	0	0	0																		

52 555 290

Zpracoval: Ing. Alexis Kimembe

Přehled výdajů jednotlivých kapitol a

v Kč

Pol	Ukazatel	MP	kronika	Hotel Budka	Film.tvorba ,distribuce . Arch	Knihovna	ŽÚ	kultura	Byty	OID/OSM	TSO	DPS	OSM	TSO	Nebyty	OID/OSM	TSO	Hasiči	Zdr.stř.	Tesko	Hřbitov	OSM	TSO	Koupaliště	OID/OSM	TSO	Hřiště
5011	Platy zaměstnanců	5 700 000	3319	3613/1	3313	3314	3349	3395	3612			3612/77			3613			5512	3519	3429	3632			3412			3412
5021	Ostatní osobní výdaje	72 000	12 500			50 000	255 000											120 000									
5023	Odměny zastupitelů	0	0			0	0											0									
5029	Refundace	0	0			0	0											45 000									
5031	Sociální pojištění	1 443 000	3 100			380 000	7 000											30 000									
5032	Zdravotní pojištění	519 480	1 125			138 000	3 000											10 800									
5038	Ostatní pojištění	0	0			0	0											0									
50xx	Osobní náklady celkem	7 734 480	16 725	0	0	2 168 000	265 000	0	0	0	0	0	0	0	0	0	0	205 800	0	0	0	0	0	0	0	0	
5134	Prádlo, oděv, obuv	112 000				0	0											100 000									
5136	Knihy, tisk	0	0			300 000												0									
5137	DHM	254 000				100 000		121 000	100 000	100 000	0	90 000	90 000	0	0			150 000						30 000	30 000	0	0
5139	Materiál	82 000	1 000			60 000		25 000	10 000	10 000	0	16 000	16 000	0	0			65 000			20 000	0	####	0			0
5151	Voda					5 000			23 000	23 000		500 000	500 000		11 000			39 000			3 000	3 000					0
5153	Plyn			2 240		2 000			234 000	234 000		1 066 000	1 066 000		127 760	127 760		100 000			0	0					0
5154	Elektrická energie			24 000	3 000	100 000		8 100	195 000	195 000		145 000	145 000		136 000	136 000		80 000			0	0					0
5156	Pohonné hmoty	169 000				0			0	0		0	0		0			60 000			0	0					0
5161	Služby pošt					3 000	0		0	0		0	0		0			0			0	0					0
5162	Telefony	83 000				12 000			0	0		44 000	44 000	0	0			52 000			0	0					0
5163	Pojištění+bank.popl.					0			0	0		0	0		0			0			0	0					0
5164	Nájemné					192 000		88 000	0	0		0	0		0			0			0	0					0
5166	Právní služby					0			0	0		0	0		0			0			0	0					0
5167	Skolení a vzdělávání	212 000				2 000			0	0		0	0		0			50 000			0	0					0
5168	Služby zpracování podkladů					0			0	0		0	0		0			0			0	0					0
5169	Náкуп služeb	122 000	2 000		0	192 000	530 000	870 000	2 690 000	2 690 000	0	220 000	220 000	0	205 000	205 000	0	45 000	17 000	0	0	0	0	40 000	40 000	0	280 000
5171	Opravy a udržování	290 000		200 000		0			1 240 000	1 210 000	30 000	990 000	890 000	100 000	520 000	430 000	90 000	185 000	0	0	53 000	53 000	0	290 000	290 000	0	450 000
5172	Programové vybavení	170 000	6 000			56 000			0	0		0	0		0		0	0			0	0					0
5173	Gestovné	1 500				0			0	0		0	0		0		0	0			0	0					0
5175	Poboštění	9 000				2 000		92 000	0	0		0	0		0		2 000				0	0					0
5179	Ostatní nákupy					0			0	0		0	0		0		0	0			0	0					0
5192	Poskytnuté náhrady					0			0	0		0	0		0		0	0			0	0					0
5213	Dopr. obslužnost					0			0	0		0	0		0		0	0			0	0					0
5194	Věcné dary	5 000				0		150 000	0	0		0	0		0		0	0			0	0					0
5221	a obecné prosp.sp					0			0	0		0	0		0		0	0			0	0					0
5329	Neinvestiční příspěvek					0			0	0		0	0		0		0	0			0	0					0
5331	Neinvest. příspě. org.					0			0	0		0	0		0		0	0			0	0					0
5341	Náкуп kalik	0				0			0	0		0	0		0		0	0			0	0					0
5362	Platby daní a poplatků	4 000				2 000		8 000	0	0		0	0		0		0	0			0	0					0
5363	Uhrada sankcí					0			0	0		0	0		0		0	0			0	0					0
5492	Finanční dary					0			0	0		0	0		0		0	0			0	0					0
5499	Převody do soc. fondu					0			0	0		0	0		0		0	0			0	0					0
5222	příspěvky spolkům					0			0	0		0	0		0		0	0			0	0					0
5903	Krytí krizové situace					0			0	0		0	0		0		0	0			0	0					0
5909	Ostatní neinv. výdaje jinde					0			0	0		0	0		0		0	0			0	0					0
51- 9xx		1 513 500	9 000	226 240	3 000	1 028 000	530 000	1 362 100	4 492 000	4 462 000	30 000	3 071 000	2 971 000	100 000	999 760	909 760	90 000	928 000	17 000	0	76 000	56 000	####	360 000	360 000	0	730 000
5141	Úroky					0			0	0		0	0		0		0	0			0	0					0
5142	Kurz					0			0	0		0	0		0		0	0			0	0					0
5144	Poplatek úvěr					0			0	0		0	0		0		0	0			0	0					0
5XXX	Neinvest. výdaje	9 247 980	25 725	226 240	3 000	3 196 000	795 000	1 362 100	4 492 000	4 462 000	30 000	3 071 000	2 971 000	100 000	999 760	909 760	90 000	1 133 800	17 000	0	76 000	56 000	####	360 000	360 000	0	730 000
6111	Programové vybavení					0			0	0		0	0		0		0	0			0	0					0
6121	Budovy, haly a stavby				0	0			2 000 000	2 000 000		0	0	9 300 000	9 300 000			80 000	80 000	0	115 000	115 000				0	0
6121	Projektová dokumentace				0	250 000			0	0		0	0	500 000	500 000			15 000	15 000	0	255 000	255 000				0	0
6122	Stroje a zařízení					0			105 000	105 000		0	0	90 000	90 000	0	45 000	0			0	0					0
6123	Dopravní prostředky	600 000				0			0	0		0	0		0		0	0			0	0					0
6125	Výpočetní technika	0				0			0	0		0	0		0		0	0			0	0					0
6129	HIM					0			0	0		0	0		0		0	0			0	0					0
6130	Pozemky					0			0	0		0	0		0		0	0			0	0					0
6349	Svazková škola					0			0	0		0	0		0		0	0			0	0					0
6351	Investiční příspěvek					0			0	0		0	0		0		0	0			0	0					0
8115	Rezervy na projekty					0																					

Přehled výdajů jednotlivých kapitol :

v Kč

Pol	Ukazatel	OID/OSM	TS0	Spolky	OID/OSM	TS0	ZŠ	OID/OSM	TS0	SŠ	OSM/CE	TS0	č.p. 65	OID/OSM	TS0	MDDM	OID/OSM	TS0	MŠ Pražáká	OID/OSM	TS0	MŠ Koll	OID/OSM	TS0	Jid. ZŠ	OID/OSM	TS0	Jid. MŠ
5011	Platy zaměstnanců			3412			3113			3113/1			3114			3421			3111/303			3111/311			3111/303			
5021	Ostatní osobní výdaje																											
5023	Odměny zastupitelů																											
5029	Refundace																											
5031	Sociální pojištění																											
5032	Zdravotní pojištění																											
5038	Ostatní pojištění																											
50xx	Ostatní náklady celkem	0	0	0	0	0	0	0	0	0	0	0	0	0	0	0	0	0	0	0	0	0	0	0	0	0	0	0
5134	Prádlo, oděv, obuv																											
5136	Knihy, tisk																											
5137	DHM												81 000	81 000	0													
5139	Materiál												30 000	30 000	0													
5151	Voda					8 000	8 000	0	0				20 000	20 000	0													
5153	Plyn					350 000	350 000	0	0				70 000	70 000	0													
5154	Elektrická energie	0			0	36 500	36 500	0	0				40 000	40 000	0													
5156	Pohonné hmoty																											
5161	Služby pošt																											
5162	Telefony												10 000	10 000	0													
5163	Pojištění+bank.popl.																											
5164	Nájemné	0	0		0	900 000	900 000	0	0																			
5166	Právní služby																											
5167	Skolení a vzdělávání																											
5168	Služby zpracování podkladů																											
5169	Nákup služeb	210 000	70 000	550 000	550 000	0	0	0	0				45 000	45 000	0	18 000	18 000	0	55 000	55 000	0	100 000	100 000	0			0	0
5171	Opravy a udržování	250 000	200 000			1 660 000	1 660 000	0	0				130 000	130 000	0	141 000	111 000	*****	915 000	875 000	*****	590 000	550 000	*****	1 160 000	*****	0	50 000
5172	Programové vybavení																											
5173	Gestovné																											
5175	Pohoštění												0	0	0													
5179	Ostatní nákupy																											
5192	Poskytnuté nahradky																											
5213	Dopr. obslužnost																											
5194	Věcné dary																											
5221	Na obecné prosp.sp																											
5329	Neinvestiční příspěvek									1 062 000	1 062 000	0																
5331	Neinvest. přisp. org.					20 700 000	*****									1 402 400	*****					5 006 731	*****				0	200 000
5361	Nákup kolků																											
5362	Platby daní a poplatků																											
5363	Uhrada sankcí																											
5492	Finanční dary																											
5499	Převody do soc. fondu																											
5222	přispěvky spolkům	0		1 200 000	1 200 000	0																						
5903	Krytí krizové situace																											
5909	Ostatní neinv. výdaje jinde																											
51-9xx		460 000	270 000	1 750 000	1 750 000	0	23 654 500	*****	0	1 062 000	1 062 000	0	426 000	426 000	0	1 561 400	*****	*****	970 000	930 000	*****	5 696 731	*****	*****	1 160 000	*****	0	250 000
5141	Úroky					0																						
5142	Kurz																											
5144	Poplatek úvěr					0																						
5XXX	Neinvest. výdaje	460 000	270 000	1 750 000	1 750 000	0	23 654 500	*****	0	1 062 000	1 062 000	0	426 000	426 000	0	1 561 400	*****	*****	970 000	930 000	*****	5 696 731	*****	*****	1 160 000	*****	0	250 000
6111	Programové vybavení					0																						
6121	Budovy, haly a stavby	0				0		0	0					0	0					770 000	770 000		0			0		0
6121	Projektová dokumentace	0				0		0	0					0	0					10 000	10 000	200 000	200 000				0	0
6122	Stroje a zařízení					0																						
6123	Dopravní prostředky					0																						
6125	Výpočetní technika					0																						
6129	HIM					0																						
6130	Pozemky					0																						
6349	Svazková škola					5 761 000	5 761 000																					
6351	Investiční příspěvek					0																						
8115	Rezervy na projekty					0																						
6349	Investiční příspěvek					0																						
6XXX	Investiční výdaje	0	0	0	0	5 761 000	5 761 000	0	0	0	0	0	0	0	0	0	0	0	780 000	780 000	0	200 000	200 000	0	0	0	0	0
8124	Splátky jistiny					0																						
8XXX	Splátky jistiny	0	0	0	0	0	0	0	0	0	0	0	0	0	0	0	0	0	0	0	0	0	0	0	0	0	0	0
8115	Financování -develop																											
	Celkem výdaje kapitol	460 000	270 000	1 750 000	1 750 000	0	29 415 500	*****	0	1 062 000	1 062 000	0	426 000	426 000	0	1 561 400	*****	*****	1 750 000	*****	*****	5 896 73						

Přehled výdajů jednotlivých kapitol a

v Kč

Pol	Ukazatel	MŠ Cuk.	OID/OSM	TSO	Úz.plán	VO	OSM	TSO	Silnice	OID/OSM	TSO	Provoz veřejné silniční dopravy	Pitná voda	OID/OSM	TSO	Pitná voda - obn.	OID/OSM	TSO	Odvádění a čištění odpadních vod	OSM	TSO	Odvádění - obn.	OSM	TSO	Inž.sítě-výstavba a obnova
5011	Platy zaměstnanců	3111/106			3635	3631			2212			2221	2310			2310/1			2321/38			2321/1			3633
5021	Ostatní osobní výdaje																								
5023	Odměny zastupitelů																								
5029	Refundace																								
5031	Sociální pojištění																								
5032	Zdravotní pojištění																								
5038	Ostatní pojistné																								
50xx	Osobní náklady celkem	0	0	0	0	0	0	0	0	0	0	0	0	0	0	0	0	0	0	0	0	0	0	0	0
5134	Prádlo, oděv, obuv	0																							
5136	Knihy, tisk	0																							
5137	DHM	0							200 000	200 000	0														
5139	Materiál	0				150 000	150 000	0	720 000	720 000	0														
5151	Voda	0							141 000	141 000	0														
5153	Plyn	0							0	0	0														
5154	Elektrická energie	0				1 300 000	1 300 000	0	35 000	35 000	0	40 000	331 000	331 000	0				21 000	21 000	0				
5156	Pohonné hmoty	0							0	0	0														
5161	Služby pošt	0							0	0	0														
5162	Telefony	0							0	0	0														
5163	Pojištění+bank.popl.	0							0	0	0														
5164	Nájemné	0							91 000	91 000	0														
5166	Právní služby	0							0	0	0														
5167	Skolení a vzdělávání	0							0	0	0														
5168	Služby zpracování podkladů	0				180 000			0	0	0														
5169	Nákup služeb	65 000	65 000	0	0	110 000	110 000	0	160 000	160 000	0	62 000	62 000	62 000	0				0	0	0				350 000
5171	Opravy a udržování	235 000	195 000	40 000	0	650 000	300 000	350 000	10 430 000	7 580 000	2 850 000	100 000	100 000	0	3 700 000	#####	0		340 000	340 000	0	260 000	260 000	0	830 000
5172	Programové vybavení	0				0			0	0	0								0	0	0				
5173	Gestovné	0				0			0	0	0								0	0	0				
5175	Pohoštění	0				0			0	0	0														
5179	Ostatní nákupy	0				0			0	0	0														
5192	Poskytnuté nahradky	0				0			0	0	0														
5213	Dopr. obslužnost	0				0			0	0	0	3 800 000													
5194	Věcné dary	0				0			0	0	0														
5221	a obecně prosp.sp	0				0			0	0	0														
5329	Neinvestiční příspěvek	0				0			0	0	0														
5331	Neinvest. přísp. org.	0				0			0	0	0														
5361	Nákup koliků	0				0			0	0	0														
5362	Platby daní a poplatků	0				0			0	0	0														
5363	Uhrada sankcí	0				0			0	0	0														
5492	Finanční dary	0				0			0	0	0														
5499	Převody do soc. fondu	0				0			0	0	0														
5222	příspěvky spolkům	0				0			0	0	0														
5903	Krytí krizové situace																								
5909	Ostatní neinv. výdaje jinde																								
51-9xx	Neinvest. výdaje	300 000	260 000	40 000	180 000	2 210 000	1 860 000	350 000	11 777 000	8 927 000	2 850 000	3 840 000	493 000	493 000	0	3 700 000	#####	0	361 000	361 000	0	260 000	260 000	0	1 180 000
5141	Úroky	0				0			0	0	0														
5142	Kurz	0				0			0	0	0														
5144	Poplatek úvěr	0				0			0	0	0														
5XXX	Neinvest. výdaje	300 000	260 000	40 000	180 000	2 210 000	1 860 000	350 000	11 777 000	8 927 000	2 850 000	3 840 000	493 000	493 000	0	3 700 000	#####	0	361 000	361 000	0	260 000	260 000	0	1 180 000
6111	Programové vybavení	0				0			0	0	0														
6121	Budovy, haly a stavby	41 920 000	41 920 000			102 000	102 000	0	100 000	100 000	0			0					22 800 000	#####					
6121	Projektová dokumentace	100 000	100 000		290 000	0			400 000	400 000	0			0					0	0	0				
6122	Stroje a zařízení	0				0			290 000	290 000	0			0											
6123	Dopravní prostředky	0				0			0	0	0														
6125	Výpočetní technika	0				0			0	0	0														
6129	HIM	0				0			0	0	0														
6130	Pozemky	0				0			0	0	0														
6349	Svazková škola	0				0			0	0	0														
6351	Investiční příspěvek	0				0			0	0	0														
8115	Rezervy na projekty	0				0			0	0	0														
6349	Investiční příspěvek	0				0			0	0	0														
6XXX	Investiční výdaje	42 020 000	42 020 000	0	290 000	102 000	102 000	0	790 000	790 000	0	0	0	0	0	0			22 800 000	#####	0	0	0	0	0
8124	Splátky jistiny	0				0			0	0	0														
8XXX	Splátky jistiny	0	0	0	0	0	0	0	0	0	0	0	0	0	0	0			0	0	0	0	0	0	0
8115	Financování -develop	0				0			0	0	0														
Celkem výdaje kapitol		42 320 000	42 280 000	40 000	470 000	2 312 000	1 962 000	350 000	12 567 000	9 717 000	2 850 000	3 840 000	493 000	493 000	0	3 700 000			23 161 000	#####	0	260 000	260 000	0	1 180 000
Hospodářský výsledek																									

Zpracoval: Ing. Alexis Kimbembe

Přehled výdajů jednotlivých kapitol a

v Kč

Pol	Ukazatel	OID/OSM	TSO	Správa v lesním hosp.	Sběr a svoz	OŽPŘR	TSO	Ostatní nakládání s odpady	OŽPŘR	TSO	Ochrana proti povodním	Ochrana přírody	OŽPŘR	OSM	TSO	Rybníky	ZŠ hřiště	Park Satjam	Pohádkov a cesta	Park Úvaly vinice	Dosádky Park Vinice	Městská stezka	OŽPŘR	TSO	Pošebež i	Cyklostezky	
5011	Platy zaměstnanců			1036	3722			3729			3744	3749				3749/2	3749/4	3749/5	3749/6	3749/1	3749/8	3749/3				3329	2212/1
50xx	Osobní náklady celkem	0	0	0	0	0	0	0	0	0	0	0	0	0	0	0	0	0	0	0	0	0	0	0	0	0	0
5134	Frádlé, oděv, obuv																										
5136	Knihy, tisk																										
5137	Dříví, tisk																										
5139	Materiál											13 000	13 000		0												
5151	Voda																										
5153	Plyn																										
5154	Elektrická energie																										
5156	Pohonné hmoty																										
5161	Služby pošt																										
5162	Telefony																										
5163	Pojištění+bank.popl.																										
5164	Najemné																										
5166	Právní služby																										
5167	Skolení a vzdělávání																										
5168	Služby zpracování podkladů											3 000	3 000														
5169	Nákup služeb	50 000	300 000	100 000	7 050 000	0	7 050 000	100 000	0	#####	33 000	3 385 000	1 135 000		2 250 000	5 000								0	0		
5171	Opravy a udržování	830 000	0								106 000					0											
5172	Programové vybavení																										
5173	Časové																										
5175	Pohoštění																										
5179	Ostatní nákupy																										
5192	Poskytnuté nahrad																										
5213	Dopr. obslužnost																										
5194	Věcné dary																										
5221	a obecné prosp.sp																										
5329	Neinvestiční příspěvek																										
5331	Neinvest. přisp. org.																										
5361	Nákup kořalk																										
5362	Platby daní a poplatků																										
5363	Uhrada sankcí																										
5492	Finanční dary																										
5499	Převody do soc. fondu																										
5222	příspěvky spolům																										
5903	Krytí krizové situace																										
5909	Ostatní neinv. výdaje jinde																										
51-9xx		880 000	300 000	100 000	7 050 000	0	7 050 000	100 000	0	#####	139 000	3 401 000	1 151 000	0	2 250 000	356 500	0	0	0	0	0	0	0	0	0	0	0
5141	Úroky																										
5142	Kurz																										
5144	Poplatek úvěr																										
5XXX	Neinvest. výdaje	880 000	300 000	100 000	7 050 000	0	7 050 000	100 000	0	#####	139 000	3 401 000	1 151 000	0	2 250 000	356 500	0	0	0	0	0	0	0	0	0	0	0
6111	Programové vybavení																										
6121	Budovy, haly a stavby	0										0															0
6121	Projektová dokumentace	0										100 000	100 000			60 000											0
6122	Stroje a zařízení																										
6123	Dopravní prostředky																										
6125	Výpočetní technika																										
6129	HIM																										
6130	Pozemky																										
6349	Svazková škola																										
6351	Investiční příspěvek																										
8115	Rezervy na projekty																										
6349	Investiční příspěvek																										
6XXX	Investiční výdaje	0	0	0	0	0	0	0	0	0	0	100 000	100 000	0	0	60 000	0	0	0	0	0	0	0	0	0	0	0
8124	Splátky jistiny																										
8XXX	Splátky jistiny	0	0	0	0	0	0	0	0	0	0	0	0	0	0	0	0	0	0	0	0	0	0	0	0	0	0
8115	Financování -develop																										
Celkem	výdaje kapitol	880 000	300 000	100 000	7 050 000	0	7 050 000	100 000	0	#####	139 000	3 501 000	1 251 000	0	2 250 000	416 500	0	0	0	0	0	0	0	0	0	0	0
Hospodářský výsledek																											

Zpracoval: Ing. Alexis Kimbembe

Přehled výdajů jednotlivých kapitol a

v Kč				přededefin.		přededefin.	
Pol	Ukazatel	zeleně		Město	TSÚ		
		3745		3745	3745		
5011	Platy zaměstnanců	30 900 000	0,00	30 900 000	0,00		0
5021	Ostatní osobní výdaje	2 236 478	0,00	2 236 478	-50 000,00		0
5023	Odměny zastupitelů	3 500 000	0,00	3 500 000	0,00		0
5029	Refundace	46 211	0,00	46 211	0,00		0
5031	Sociální pojištění	9 019 225	0,00	9 019 225	-12 500,00		0
5032	Zdravotní pojištění	3 250 540	0,00	3 250 540	-4 710,00		0
5038	Ostatní pojištění	156 771	0,00	156 771	0,00		0
50xx	Osobní náklady celkem	0		49 109 225	-67 210,00		0
5134	Radio, oděv, obuv	232 000	0,00	232 000	0,00		0
5136	Knihy, tisk	315 000	0,00	315 000	0,00		0
5137	DHIM	1 326 000	0,00	1 326 000	0,00		0
5139	Materiál	2 006 000	0,00	1 916 000	0,00	90 000	0
5151	Voda	836 000	0,00	836 000	0,00		0
5153	Plyn	2 437 000	0,00	2 437 000	0,00		0
5154	Elektrická energie	3 217 600	-3 000,00	3 220 600	0,00		0
5156	Pohonné hmoty	379 000	0,00	379 000	0,00		0
5161	Služby pošt	585 000	0,00	585 000	0,00		0
5162	Telefony	823 000	0,00	823 000	0,00		0
5163	Pojištění+bank.popl.	1 415 000	0,00	1 415 000	0,00		0
5164	Nájemné	1 622 600	0,00	1 622 600	0,00		0
5166	Právní služby	640 000	0,00	640 000	0,00		0
5167	Skolení a vzdělávání	397 000	0,00	397 000	0,00		0
5168	Služby zpracování podkladů	188 000	0,00	188 000	0,00		0
5169	Nákup služeb	20 798 000	0,00	11 028 000	0,00	9 770 000	0
5171	Opravy a udržování	26 127 000	0,00	22 357 000	0,00	3 770 000	0
5172	Programové vybavení	3 162 000	0,00	3 162 000	0,00		0
5173	Cestovné	20 700	0,00	20 700	0,00		0
5175	Pohoštění	329 434	0,00	329 434	0,00		0
5179	Ostatní nákupy	0	0,00	0	0,00		0
5192	Poskytnuté nahradky	0	0,00	0	0,00		0
5213	Dopr. obslužnost	3 800 000	0,00	3 800 000	0,00		0
5194	Věcné dary	408 000	0,00	408 000	0,00		0
5221	a obecné prosp.sp						
5329	Neinvestiční příspěvek	4 442 000	0,00	4 442 000	0,00		0
5331	Reinvest. příspěv. org.	58 209 131	0,00	27 309 131	0,00	30 900 000	0
5361	Nákup koliků	0	0,00	0	0,00		0
5362	Platby daní a poplatků	2 984 000	0,00	2 984 000	0,00		0
5363	Uhrada sankcí	0	0,00	0	0,00		0
5492	Finanční dary	475 000	0,00	475 000	0,00		0
5499	Převody do soc. fondu	1 980 000	0,00	1 980 000	0,00		0
5222	příspěvky spolkům	1 200 000	0,00	1 200 000	0,00		0
5903	Krytí krizové situace	74 054	0,00	74 054	0,00		0
5909	Ostatní neinv. výdaje jiné						
51-9xx		0		95 827 465		44 530 000	
5141	Úroky	2 586 000	0,00	2 586 000	0,00		
5142	Kurz			100			
5144	Poplatek úvěr	0		0	0,00		
5XXX	Neinvest. výdaje	0		147 522 790		44 530 000	
6111	Programové vybavení	30 000	0,00	30 000	0,00		0
6121	Budovy, haly a stavby	77 187 000	0,00	77 187 000	0,00		0
6121	Projektová dokumentace	2 180 000	0,00	2 180 000	0,00		0
6122	Stroje a zařízení	662 000	0,00	662 000	0,00		0
6123	Dopravní prostředky	600 000	0,00	600 000	0,00		0
6125	Výpočetní technika	4 300 000	0,00	4 300 000	0,00		0
6129	HIM	0	0,00	0	0,00		0
6130	Pozemky	6 366 000	0,00	6 366 000	0,00		0
6349	Svazková škola	5 761 000	0,00	5 761 000	0,00		0
6351	Investiční příspěvek	8 558 080	0,00	600 000	0,00	7 958 080	0
8115	Rezervy na projekty	8 391 020	0,00	8 391 020	0,00		0
6349	Investiční příspěvek	0	0,00	0	0,00		0
6XXX	Investiční výdaje	0		106 077 020		7 958 080	
8124	Splátky jistiny	9 950 674	0,00	9 950 674	0,00		0
8XXX	Splátky jistiny	0		9 950 674		0	
8115	Financování -develop	0	0,00	0	0,00		0
	Celkem výdaje kapitol	0		263 550 484		52 488 080	
	Hospodářský výsledek						

Zpracoval: Ing. Alexis Kimembe

Rozpočet 2026

Přehled příjmů jednotlivých kapitol a položek

Ukazatel				Návrh rozpočtu 2026	RO č.1
OdPa	OdPa	Pol	Popis		
0000		1111	Daň z příjmu fyz. osob ze ZÁVISLÉ ČINNOSTI	34 642 124	34 642 124
0000		1112	Daň z příjmu fyzických osob ze samostatné výdělečné činnosti	3 257 880	3 257 880
0000		1113	Daň z příjmu fyzických osob vybírána srážkou dle zvláštní sazby	5 755 588	5 755 588
0000		1111	Daň z příjmu fyzických osob zaměstnanci	1 159 247	1 159 247
		1122	Př. Z DPPO, kdy popl. je obec		
0000		1121	Daň z příjmu právnických osob	48 379 518	48 379 518
0000		1211	Daň z přidané hodnoty	91 600 726	91 600 726
		1334	odvod za odnětí půdy	26 000	26 000
0000		1339	popl. za komunální odpad	7 935 840	7 935 840
0000		1341	popl. ze psů	390 000	390 000
0000		1343	Popl. za užívání veř. prostranství	75 000	75 000
0000		1344	popl. ze vstupného	3 000	3 000
0000		1345	popl. z ubytovací kapacity	20 000	20 000
0000		1347	Popl. za provoz. výh. hrací přístroj	0	0
0000		1348	Poplatek za zhodnocení pozemku	4 898 750	4 898 750
0000		1348	Příspěvky do infrastruktury města dle plánovacích smluv	0	0
0000		1386	Ostatní příjmy z loterii	1 520 000	1 520 000
0000		1387	Technické hry	650 000	650 000
0000		1361	Správní poplatky	1 120 000	1 120 000
0000		1511	Daň z nemovitosti	13 790 901	14 190 000
0000		2481	exekuce	0	0
		4216	dotace přístavbaMŠ Cukrovar-ul. Bulharská	0	0
0000		4111	volby 98008	0	0
0000		4116	Úřad práce UZ13101		
		4121	neinvestiční dotace od obcí	0	0
0000	2212	2111	parkovací karty	21 950	21 950
0000	2212	2322	kooperativa pojistné náhrady	0	0
2321	2310	2132	vodovod - pronájem řadu	4 806 120	4 806 120
2321	2321	2132	kanalizace - Pronájem čistírny	8 646 660	8 646 660
3113	3113	2111	ZŠ - služby (byty)	50 000	50 000
	3113	2132	ZŠ - nájem (byty)	249 000	249 000
	3314	2111	knihovna - poplatky	90 000	90 000
	3314	2321	peněžitě dary neinvestiční	0	0
3349	3349	2111	Život Úval - inzerce	250 000	250 000
	3399	2111	kultura	70 000	70 000
3412	3412	2132	Koupaliště - pronájem	330 005	330 005
	3519	2132	zdrav. střed.- pronájem	983 600	983 600
3612	3612	2111	byty - služby	4 230 000	4 230 000
3612	3612	2132	byty - pronájem	5 801 000	5 801 000
	3612	2322	pojistné plnění	0	0
	3612	3122	investiční příspěvek SBD Vesna	0	0
	6409	3122	investiční příspěvek	6 030 000	6 030 000
3613	3613	2111	nebytové služby	81 000	81 000
	3613	2132	nebytové - pronájem Riegerová č.p. 897 pošta	231 792	231 792
3613	3613	2132	nebytové - pronájem č.p. 203	179 395	179 395
3613	3613	2111	nebytové - služby č.p. 203	78 000	78 000
3613	3613	2132	nebytové - pronájem	400 000	400 000
5311/1	3613	2132	nájemné Policie ČR	1 063 000	1 340 000
3632	3632	2111	hřbitov - služby	390 000	390 000
	3749	2321	finanční dar PS Pražská-rozvoj města		
	3749	2322	pojistné plnění	0	0
3722	3722	2111	vrátka za tříděný odpad Ekokom	2 300 000	3 090 000
4351	4351	2111	pečovatelská služba - klienti	600 000	600 000
	5512	2111	hasiči - služby-byt	20 000	20 000
	5512	2132	hasiči - nájem-byt	24 000	24 000
	6171	2111	vývěska, kopírování	42 000	42 000
		2111	Z poskytování služeb	0	0
		2322	přijaté pojistné náhrady	0	0
		2321	příspěvek na Sovova ul. Občané	0	0
		2322	přijaté pojistné náhrady	0	0
		2322	přijaté pojistné náhrady	0	0
		2212	pokuty MP	0	0
		2322	pojistné náhrady	0	0
		2212	Sankční platby přijaté od jiných subjektů	0	0
	6310	2141	příjmy z úroků	10 000	10 000
	6409	2132	cvičák-psi	4 400	4 400

	6409	2131	pronájem pozemků	123 478	123 478
6409	6409	2119	věcná břemena(ČEZ , služebnosti)	376 213	376 213
	6409	3111	Příjmy z prodeje pozemků	13 395 560	13 395 560
	6409	3111	Příjmy z prodeje nemovitostí	0	0
2321	2321	2111	investiční příspěvky	0	0
0000		4112	Neinvestiční přijaté dotace ze SR	8 491 300	8 491 300
0000		4111	Kompezace MF za covid	0	0
0000		4121	Neinvestiční přijaté dotace od obcí PS	100 000	100 000
0000		4121	Neinvestiční přijaté dotace od obcí (MP)	2 229 000	2 229 000
		4216	Dotace výzva 9	0	4 368 462
		4216	Dotace ČOV	19 099 000	19 099 000
0000		4216	Dotace hlásiče.povodňový plán	0	0
0000		4216	Dotace pořízení hasičského auta	0	0
		4216	Dotace knihovna projekt Rodinný klub Pavučinka- besedy	0	0
0000		4222	dotace kraje auto SDH	0	0
		4216	dotace MŠ	0	23 035 151
0000		4216	Dotace hasičské budovy	0	0
0000		4216	Dotace Pohádková cesta	0	0
0000		4216	Dotace chodník u polikliniky	0	0
0000		4216	Dotace pečovatelská služba nový vytah, kuchyně a hydroizolace budovy	0	0
0000		4216	Výsadba stromů	0	0
0000		4122	pečovatelská sl. - příspěvek KÚ	1 744 000	1 744 000
Příjmy z daně, dotace poplatky, pronájem a ostatní)				297 765 047	326 634 759

Financování z vlastních zdrojů				78 229 470	67 234 262
		8115	rezerva z přebytku 2025	7 500 000	13 186 711
		8115	rezerva z daně z nemovitosti	0	0
		8123	nový úvěr 2023		
		8123	Nový úvěr- ČOV 2024	70 729 470	54 047 551
		8123	Nový úvěr- svazková škola 2025	0	0
Příjmy celkem				375 994 517	393 869 021

Přehled výdajů jednotlivých kapitol a položek 2026

v Kč

Pol.	Ukazatel	Návrh rozpočtu 2026	RO č.1	úroky	splátky úvěrů	Krytí krizové situace	Humanitární pomoc (OK)	vš.pokl.	Participativní rozpočet	Zastupitelstva obcí	Volby	Správa	OSM/OSPR	TŠO	Sekretariat	TŠO	peč. sl.	senior taxi	Agentura SCSA	MP
5011	Platy zaměstnanců	34 063 000	34 063 000	6310		5213	6221	6409	6409/1	6112	6117	6171			6171/1	3639	4351	4351/1	5311	5311/1
5021	Ostatní osobní výdaje	2 766 500	2 766 500																	
5023	Odměny zastupitelů	3 750 000	3 750 000							3 750 000										
5029	Refundace	30 000	30 000																	
5031	Sociální pojištění	10 016 375	10 016 375							937 500		5 594 500	5 594 500		537 500	12 500	515 000			1 852 250
5032	Zdravotní pojištění	3 605 895	3 605 895							337 500		2 014 020	2 014 020		193 500	4 500	185 400			666 810
5038	Ostatní pojistné	168 275	168 275							15 750		93 988	93 988		9 030	210	8 652			31 118
50xx	Osobní náklady celkem	54 400 045	54 400 045	0	0	0	0	0	0	5 040 750	0	30 080 508	30 080 508	0	2 840 030	67 210	2 769 052	0	0	10 523 178
5134	Prádlo, oděv, obuv	395 000	395 000																	275 000
5136	Knihy, tisk	383 000	383 000							8 000		45 000	45 000	0						5 000
5137	BHM	2 836 000	2 886 000							50 000		690 000	690 000	0						728 000
5139	Materiál	4 261 000	4 261 000							235 000		720 000	850 000	70 000		90 000	70 000			112 000
5151	Voda	790 000	790 000									75 000	75 000	0						
5153	Plyn	2 580 240	2 580 240									682 500	682 500	0						
5154	Elektrická energie	5 258 000	5 258 000									884 000	884 000	0						
5156	Pohonné hmoty	670 000	670 000							75 000		75 000	75 000	0			200 000			250 000
5161	Služby pošt	855 000	855 000									700 000	700 000	0						
5162	Telefony	854 000	854 000							50 000		580 000	580 000	0			12 000			95 000
5163	Pojištění+bank.popl.	1 610 000	1 610 000	80 000				1 500 000												
5164	Májemné	1 783 355	1 783 355					7 000		17 000										
5166	Právní služby	1 000 000	1 000 000									1 000 000	1 000 000	0						
5167	školení a vzdělávání	735 000	735 000							50 000		200 000	200 000	0						380 000
5168	Služby zpracování podkladů	402 420	402 420					200 000												
5169	Nákup služeb	28 218 330	28 593 851					250 000		50 000		2 040 000	2 040 000	0		9 370 000	50 000	600 000	300 000	180 000
5171	Opravy a udržování	48 353 000	45 553 000					0				900 000	900 000	0		3 670 000	75 000			143 000
5172	Programové vybavení	3 298 000	3 298 000									3 000 000	3 000 000	0			10 000			200 000
5173	Cestovné	62 000	62 000							20 000		30 000	30 000	0			1 000			10 000
5175	Pohoštění	509 000	509 000							150 000		200 000	200 000	0			20 000			5 000
5213	Dopr. obslužnost	4 000 000	4 000 000																	
5194	Věcné dary	360 000	360 000							100 000		100 000	100 000	0			25 000			10 000
5329	Neinvestiční příspěvek	3 035 760	3 035 760					3 035 760												
5331	Neinvest. přisp. org.	69 817 984	71 693 394													32 400 000				
5361	Nákup kolků	40 000	40 000									30 000	30 000	0						10 000
5362	Platby daní a poplatků	700 000	700 000					550 000				100 000	100 000	0						10 000
5363	Úhrada sankcí	6 310 301	6 310 301					6 310 301												
5492	Finanční dary	520 000	520 000							500 000										
5499	Převody do soc. fondu	1 980 000	1 980 000					1 980 000												
5222	Příspěvky spolkům	2 000 000	2 000 000																	
5903	Krytí krizové situace	79 054	79 054			79 054														
51-9xx		193 696 443	193 297 374	80 000	0	79 054	0	13 833 061	0	1 305 000	0	12 051 500	11 981 500	70 000	0	32 400 000	569 000	600 000	300 000	2 413 000
5141	Úroky	1 998 226	1 998 226	1 998 226																
5144	Poplatek úvěr	0	0																	
5XXX	Neinvest. výdaje	250 094 715	249 695 646	2 078 226	0	79 054	0	13 833 061	0	6 345 750	0	42 132 008	42 062 008	70 000	2 840 030	32 467 210	3 338 052	600 000	300 000	12 936 178
6111	Programové vybavení	300 000	3 352 588									3 352 588	3 352 588							
6121	Budovy, haly a stavby	81 126 200	94 581 200					0												
6121	Projektová dokumentace	15 180 000	15 180 000																	
6122	Stroje a zařízení	270 000	270 000																	
6123	Dopravní prostředky	5 300 000	5 300 000									800 000	800 000	0						0
6125	Výpočetní technika	690 000	690 000									690 000	690 000	0						0
6130	Pozemky	4 500 000	4 500 000					4 500 000												
6349	Svazková škola	2 319 105	2 319 105					2 319 105												
6351	Investiční příspěvek	6 858 080	6 858 080					0	600 000								6 258 080			
8115	Rezervy na projekty	153 029	1 919 014					1 919 014												
6349	Investiční příspěvek	0	0																	
6XXX	Investiční výdaje	116 696 414	134 969 987	0	0	0	0	8 738 119	600 000	0	0	4 842 588	4 842 588	0	0	6 258 080	0	0	0	0
8124	Splátky jistiny	9 203 388	9 203 388		9 203 388															
8XXX	Splátky jistiny	9 203 388	9 203 388	0	9 203 388	0	0	0	0	0	0	0	0	0	0	0	0	0	0	0
8115	Financování -develop	0	0																	
	Celkem výdaje kapitol	375 994 517	393 869 021	2 078 226	9 203 388	79 054	0	22 571 180	600 000	6 345 750	0	46 974 596	46 904 596	70 000	2 840 030	38 725 290	3 338 052	600 000	300 000	12 936 178
	Hospodářský výsledek	0	0													51 855 290				

Zpracoval: Ing. Alexis Kimbembe

Přehled výdajů jednotlivých kapitol a

v Kč

Pol	Ukazatel	kronika	Hotel Budka	Knihovna	ŽŮ	kultura	Byty	OID/OSM	TSŮ	DPS	OSM	TSŮ	Nebyty	OID/OSM	TSŮ	Hasiči	Zdr.stř.	Tesko	Hřbitov	OSM	TSŮ	Koupaliště	OID/OSM	TSŮ	
		3319	3613/1	3314	3349	3398	3612			3612/77			3613			5512	3519	3429	3632				3412		
5011	Platy zaměstnanců	0		1 800 000	0											0									
5021	Ostatní osobní výdaje	13 500		60 000	255 000											140 000									
5023	Odměny zastupitelů	0		0	0											0									
5029	Refundace	0		0	0											30 000									
5031	Sociální pojištění	3 375		465 000	63 750											35 000									
5032	Zdravotní pojištění	1 215		167 400	22 950											12 600									
5038	Ostatní pojistné	57		7 812	1 071											588									
50xx	Osobní náklady celkem	18 147	0	2 500 212	342 771	0	0	0	0	0	0	0	0	0	0	218 188	0	0	0	0	0	0	0	0	0
5134	Prádlo, oděv, obuv															100 000									
5136	Knihy, tisk	5 000		320 000												0									
5137	DHIM			68 000		120 000	450 000	450 000	0	250 000	250 000	0				280 000						100 000	100 000	0	
5139	Materiál	4 000		50 000		100 000	50 000	50 000	0	30 000	30 000	0				70 000		50 000		30 000	20 000				
5151	Voda			5 000			30 000	30 000		500 000	500 000		20 000		20 000	30 000		10 000		10 000					
5153	Plyn		2 240	6 000			156 000	156 000		1 210 000	1 210 000		300 000	300 000	300 000	123 500									
5154	Elektrická energie		24 000	150 000			195 000	195 000		585 000	585 000		300 000	300 000	300 000	100 000		0						0	
5156	Pohonné hmoty						0	0		0	0				70 000										
5161	Služby pošt			5 000	150 000										0										
5162	Telefony			13 000						60 000	60 000	0			0										
5163	Pojištění+bank.popl.														0										
5164	Nájemné			192 000		80 000		0	0	0	0				0									0	
5166	Právní služby														0									0	
5167	Školení a vzdělávání			5 000											0										
5168	Služby zpracování podkladů														0									0	
5169	Nákup služeb	50 000		110 000	550 000	1 150 000	2 970 000	2 970 000	0	300 000	300 000	0	300 000	300 000	0	50 000	80 000	0	50 000	50 000	0		0	0	
5171	Opravy a udržování		200 000	265 000			3 040 000	3 010 000	30 000	2 350 000	2 250 000	100 000	1 110 000	1 020 000	90 000	500 000	350 000	0	700 000	700 000	0	1 150 000	1 150 000	0	
5172	Programové vybavení	8 000		50 000				0		0	0				0	30 000									
5173	Cestovné			1 000				0		0	0				0										
5175	Pohoštění			4 000		120 000		0		0	0				0	10 000									
5213	Dopr. obslužnost							0		0	0				0										
5194	Věcné dary					125 000		0		0	0				0										
5329	Neinvestiční příspěvek							0		0	0				0										
5331	Neinvest. příspěv. org.							0		0	0				0										
5361	Nákup koliků							0		0	0				0										
5362	Platby daní a poplatků							0		0	0				0										
5363	Úhrada sankcí			4 000		30 000		0		0	0				0										
5492	Finanční dary					20 000		0		0	0				0										
5499	Převody do soc. fondu							0		0	0				0										
5222	příspěvky spolkům							0		0	0				0									0	
5903	Krytí krizové situace							0		0	0				0										
51-9xx		67 000	226 240	1 248 000	700 000	1 745 000	6 891 000	6 861 000	30 000	5 285 000	5 185 000	100 000	2 030 000	1 940 000	90 000	1 503 500	430 000	0	810 000	790 000	20 000	1 250 000	1 250 000	0	
5141	Úroky							0		0	0				0									0	
5144	Poplatek úvěr							0		0	0				0									0	
5XXX	Neinvest. výdaje	85 147	226 240	3 748 212	#####	1 745 000	6 891 000	6 861 000	30 000	5 285 000	5 185 000	100 000	2 030 000	1 940 000	90 000	1 721 688	430 000	0	810 000	790 000	20 000	1 250 000	1 250 000	0	
6111	Programové vybavení							0		0	0				0										
6121	Budovy, haly a stavby		0	0			2 100 000	2 100 000		0	0	5 200 000	5 200 000		0				80 000	80 000	0	1 500 000	1 500 000	0	
6121	Projektová dokumentace		1 100 000	80 000			100 000	100 000		0	600 000	600 000			30 000	30 000		1 000 000	1 000 000	0	2 000 000	2 000 000	0		
6122	Stroje a zařízení							0		0	0				0										
6123	Dopravní prostředky							0		0	0				4 500 000										
6125	Výpočetní technika							0		0	0				0										
6130	Pozemky							0		0	0				0										
6349	Svazková škola							0		0	0				0										
6351	Investiční příspěvek							0		0	0				0										
8115	Rezervy na projekty							0		0	0				0										
6349	Investiční příspěvek							0		0	0				0										
6XXX	Investiční výdaje	0	1 100 000	80 000	0	0	2 200 000	2 200 000	0	0	0	0	5 830 000	5 830 000	0	4 500 000	0	0	1 080 000	1 080 000	0	3 500 000	3 500 000	0	
8124	Splátky jistiny							0		0	0				0										
8XXX	Splátky jistiny	0	0	0	0	0	0	0	0	0	0	0	0	0	0	0	0	0	0	0	0	0	0	0	
8115	Financování -develop							0		0	0				0										
Celkem výdaje kapitol		85 147	1 326 240	3 828 212	#####	1 745 000	9 091 000	9 061 000	30 000	5 285 000	5 185 000	100 000	7 860 000	7 770 000	90 000	6 221 688	430 000	0	1 890 000	1 870 000	20 000	4 750 000	4 750 000	0	
Hospodářský výsledek																									

Zpracoval: Ing. Alexis Kimbembe

Přehled výdajů jednotlivých kapitol a

v Kč

Pol	Ukazatel	Hříště	OID/OSM	TSU	Spolky	OID/OSM	TSU	zš	OID/OSM	TSU	sš	OSM/OE	TSU	č.p. 65	OID/OSM	TSU	MDDM	OID/OSM	TSU	MŠ Pražská	OID/OSM	TSU	MŠ Koll	OID/OSM	TSU	Jid. zš
		3412			3412			3113			3113/1			3114			3421			3111/2003			3111/2011			3112/2003
5011	Platy zaměstnanců																									
5021	Ostatní osobní výdaje																									
5023	Odměny zastupitelů																									
5029	Refundace																									
5031	Sociální pojištění																									
5032	Zdravotní pojištění																									
5038	Ostatní pojistné																									
50xx	Osobní náklady celkem	0	0	0	0	0	0	0	0	0	0	0	0	0	0	0	0	0	0	0	0	0	0	0	0	0
5134	Prádlo, oděv, cbuv	0			0			0			0				0		0			0			0			0
5136	Knihy, tisk	0			0			0			0				0		0			0			0			0
5137	DHIM	0			0			0			0			0	0		0			0			0			0
5139	Materiál	0			0			0			0			30 000	30 000		0			0			0			0
5151	Voda	0			0			0		0	0			20 000	20 000		0			0			0			0
5153	Plyn	0			0			0		0	0			100 000	100 000		0			0			0			0
5154	Elektrická energie	30 000	30 000		0	0		0	0	0	0			195 000	195 000		0			0			0			0
5156	Pohonné hmoty	0			0			0			0			0			0			0			0			0
5161	Služby pošt	0			0			0			0			0			0			0			0			0
5162	Telefony	0			0			0			0			4 000	4 000		0			0			0			0
5163	Pojištění+bank.popl.	0			0			0			0			0			0			0			0			0
5164	Nájemné	0	0	0	0	0	0	1 100 000	1 100 000	0	0			0			0			0			0			0
5166	Právní služby	0			0			0			0			0			0			0			0			0
5167	Skolení a vzdělávání	0			0			0			0			0			0			0			0			0
5168	Služby zpracování podkladů	0			0			0			0			0			0			0			0			0
5169	Nákup služeb	670 000	600 000	70 000	550 000	550 000	0	100 000	100 000	0	0			80 000	80 000	0	40 000	40 000	0	150 000	150 000	0	100 000	100 000	0	0
5171	Opravy a udržování	550 000	350 000	200 000	0	0	0	350 000	350 000	0	0			200 000	200 000	0	280 000	250 000	30 000	720 000	680 000	####	1 190 000	1 150 000	40 000	500 000
5172	Programové vybavení	0			0			0			0			0			0			0			0			0
5173	Cestovné	0			0			0			0			0			0			0			0			0
5175	Pohoštění	0			0			0			0			0			0			0			0			0
5213	Dopr. obslužnost	0			0			0			0			0			0			0			0			0
5194	Věcné dary	0			0			0			0			0			0			0			0			0
5329	Neinvestiční příspěvek	0			0			0			0			0			0			0			0			0
5331	Neinvest. přisp. org.	0			0			32 293 984	32 293 984	0	0			0			650 000	650 000	0	0			6 149 410	6 149 410	0	0
5361	Nákup koliků	0			0			0			0			0			0			0			0			0
5362	Platby daní a poplatků	0			0			0			0			0			0			0			0			0
5363	Úhrada sankcí	0			0			0			0			0			0			0			0			0
5492	Finanční dary	0			0			0			0			0			0			0			0			0
5499	Převody do soc. fondu	0			0			0			0			0			0			0			0			0
5222	Příspěvky spolkům	0	0		2 000 000	2 000 000	0	0			0			0			0			0			0			0
5903	Krytí krizové situace	0			0			0			0			0			0			0			0			0
51- 9xx		1 250 000	980 000	270 000	2 550 000	2 550 000	0	33 843 984	33 843 984	0	0	0	0	629 000	629 000	0	970 000	940 000	30 000	870 000	830 000	####	7 439 410	7 399 410	40 000	500 000
5141	Úroky	0			0			0			0			0			0			0			0			0
5144	Poplatek úvěr	0			0			0			0			0			0			0			0			0
5XXX	Neinvest. výdaje	1 250 000	980 000	270 000	2 550 000	2 550 000	0	33 843 984	33 843 984	0	0	0	0	629 000	629 000	0	970 000	940 000	30 000	870 000	830 000	####	7 439 410	7 399 410	40 000	500 000
6111	Programové vybavení	0			0			0			0			0			0			0			0			0
6121	Budovy, haly a stavby	4 800 000	4 800 000		0			30 000	30 000	0	0			0			0			1 345 000	#####		0		0	0
6121	Projektová dokumentace	0	0		0			0	0		0			0			0			0		0		0		0
6122	Stroje a zařízení	0			0			0			0			0			0			0			0			0
6123	Dopravní prostředky	0			0			0			0			0			0			0			0			0
6125	Výpočetní technika	0			0			0			0			0			0			0			0			0
6130	Pozemky	0			0			0			0	0	0	0			0			0			0			0
6349	Svazková škola	0			0			0			0			0			0			0			0			0
6351	Investiční příspěvek	0			0			0	0		0			0			0			0			0			0
8115	Rezervy na projekty	0			0			0			0			0			0			0			0			0
6349	Investiční příspěvek	0			0			0			0			0			0			0			0			0
6XXX	Investiční výdaje	4 800 000	4 800 000	0	0	0	0	30 000	30 000	0	0	0	0	0	0	0	0	0	0	0	1 345 000	#####	0	0	0	0
8124	Splátky jistiny	0			0			0			0			0			0			0			0			0
8XXX	Splátky jistiny	0	0	0	0	0	0	0	0	0	0	0	0	0	0	0	0	0	0	0	0	0	0	0	0	0
8115	Financování -develop	0			0			0			0			0			0			0			0			0
Celkem výdaje kapitol		6 050 000	5 780 000	270 000	2 550 000	2 550 000	0	33 873 984	33 873 984	0	0	0	0	629 000	629 000	0	970 000	940 000	30 000	2 215 000	#####	#####	7 439 410	7 399 410	40 000	500 000
Hospodářský výsledek																										

Zpracoval: Ing. Alexis Kimbembe

Přehled výdajů jednotlivých kapitol a

v Kč

Pol	Ukazatel	OID/OSM	TS0	Jíd. MŠ	MŠ Cuk.	OID/OSM	TS0	Úz.plán	VO	OSM	TS0	Silnice	OID/OSM	TS0	Provoz veřejné silniční dopravy	Pitná voda	OID/OSM	TS0	Pitná voda - obn.	OID/OSM	TS0	Odvádění a čištění odpadních vod	OSM	TS0
5011	Platy zaměstnanců				3411/2008			3635	3631			2212			2221	2310			2310/1			2321/39		
5021	Ostatní osobní výdaje																							
5023	Odměny zastupitelů																							
5029	Refundace																							
5031	Sociální pojištění																							
5032	Zdravotní pojištění																							
5038	Ostatní pojištění																							
50xx	Osobní náklady celkem	0	0	0	0	0	0	0	0	0	0	0	0	0	0	0	0	0	0	0	0	0	0	0
5134	Prádlo, oděv, obuv				0				0			0												
5136	Knihy, tisk				0				0															
5137	DHIM				0				0			200 000	200 000	0										
5139	Materiál				0				190 000	190 000	0	2 350 000	2 350 000	0										
5151	Voda				0				0			100 000	100 000											
5153	Plyn				0				0			0												
5154	Elektrická energie				0				2 030 000	2 030 000	0	205 000	205 000	0	50 000	430 000	430 000	0				80 000	80 000	0
5156	Pohonné hmoty				0				0			0												
5161	Služby pošt				0				0			0												
5162	Telefony				0				0			0												
5163	Pojištění+bank.popl.				0				0			0												
5164	Nájemné				0				0			35 855	35 855	0										
5166	Právní služby				0				0			0												
5167	školení a vzdělávání				0				0			0												
5168	Služby zpracování podkladů				0			200 000	0			0												
5169	Nákup služeb	0	0	20 000	124 000	124 000	0	100 000	262 100	262 100	0	2 300 000	2 300 000	0		550 000	550 000	0				150 000	150 000	0
5171	Opravy a udržování	500 000	0	50 000	660 000	620 000	40 000		650 000	300 000	350 000	18 680 000	15 930 000	2 750 000		100 000	100 000	0	5 200 000	#####		640 000	640 000	0
5172	Programové vybavení				0				0			0												
5173	Cestovné				0				0			0												
5175	Pohoštění				0				0			0												
5213	Dopr. obslužnost				0				0			0			4 000 000									
5194	Věcné dary				0				0			0												
5329	Neinvestiční příspěvek				0				0			0												
5331	Neinvest. přisp. org.	0		200 000	0				0			0												
5361	Nákup koliků				0				0			0												
5362	Platby daní a poplatků				0				0			0												
5363	Úhrada sankcí				0				0			0							0	0				
5492	Finanční dary				0				0			0												
5499	Převody do soc. fondu				0				0			0												
5222	příspěvky spolkům				0				0			0												
5903	Krytí krizové situace				0				0			0												
51-9xx		500 000	0	270 000	784 000	744 000	40 000	300 000	3 132 100	2 782 100	350 000	23 870 855	21 120 855	2 750 000	4 050 000	1 080 000	1 080 000	0	5 200 000	#####	0	870 000	870 000	0
5141	Úroky				0				0			0												
5144	Poplatek úvěr				0				0			0												
5XXX	Neinvest. výdaje	500 000	0	270 000	784 000	744 000	40 000	300 000	3 132 100	2 782 100	350 000	23 870 855	21 120 855	2 750 000	4 050 000	1 080 000	1 080 000	0	5 200 000			870 000	870 000	0
6111	Programové vybavení				0				0			0												
6121	Budovy, haly a stavby	0			1 630 000	1 630 000			651 000	651 000	0	18 160 000	18 160 000									49 585 200	49 585 200	
6121	Projektová dokumentace	0			0	0		1 500 000	0			6 900 000	6 900 000									1 500 000	1 500 000	
6122	Stroje a zařízení				0				0			240 000	240 000	0										
6123	Dopravní prostředky				0				0			0												
6125	Výpočetní technika				0				0			0												
6130	Pozemky				0				0			0												
6349	Svazková škola				0				0			0												
6351	Investiční příspěvek				0				0			0												
8115	Rezervy na projekty				0				0			0												
6349	Investiční příspěvek				0				0			0												
6XXX	Investiční výdaje	0	0	0	1 630 000	1 630 000	0	1 500 000	651 000	651 000	0	25 300 000	25 300 000	0	0	0	0	0	0	0		51 085 200	51 085 200	0
8124	Splátky jistiny				0				0			0												
8XXX	Splátky jistiny	0	0	0	0	0	0	0	0	0	0	0	0	0	0	0	0	0	0	0		0	0	0
8115	Financování -develop				0				0			0												
	Celkem výdaje kapitol	500 000	0	270 000	2 414 000	2 374 000	40 000	1 800 000	3 783 100	3 433 100	350 000	49 170 855	46 420 855	2 750 000	4 050 000	1 080 000	1 080 000	0	5 200 000			51 955 200	51 955 200	0
	Hospodářský výsledek																							

Zpracoval: Ing. Alexis Kimbembe

Přehled výdajů jednotlivých kapitol a

v Kč

Pol	Ukazatel	Odvádění - obn.	OSM	TSO	Inž.sítě- výstavba a obnova	OID/OSM	TSO	Správa v lesním hosp.	Sběr a svoz	OŽPÚR	TSO	Ostatní nakladání s odpady	OŽPÚR	TSO	Ochrana proti povodním	Ochrana přírody	OŽPÚR	OSM	TSO	Rybníky	ZŠ hřiště	Park Satjam	Pohádkov á cesta	Park Úvaly Vinice
5011	Platy zaměstnanců	2321/1			3633			1036	3722			3729			3744	3749				3749/2	3749/4	3749/5	3749/6	3749/1
5021	Ostatní osobní výdaje																							
5023	Odměny zastupitelů																							
5029	Refundace																							
5031	Sociální pojištění																							
5032	Zdravotní pojištění																							
5038	Ostatní pojistné																							
50xx	Osobní náklady celkem	0	0	0	0	0	0	0	0	0	0	0	0	0	0	0	0	0	0	0	0	0	0	0
5134	Prádlo, oděv, obuv				0				0			0												
5136	Knihy, tisk				0				0			0												
5137	BHM				0				0			0												
5139	Materiál				0				0			0			200 000		200 000		0					
5151	Voda				0				0			0												
5153	Plyn				0				0			0												
5154	Elektrická energie				0				0			0												
5156	Pohonné hmoty				0				0			0												
5161	Služby pošt				0				0			0												
5162	Telefony				0				0			0												
5163	Pojištění+bank.popl.				0				0			0												
5164	Nájem				0				0			0									351 500			
5166	Právní služby				0				0			0												
5167	Školení a vzdělávání				0				0			0												
5168	Služby zpracování podkladů				0				0			0												
5169	Nákup služeb				550 000	250 000	300 000	835 521	7 700 000	50 000	7 650 000	100 000	0	#####	669 920	4 462 310	3 212 310	#####	0					
5171	Opravy a udržování	2 500 000	2 500 000	0	2 500 000	2 500 000	0					0												
5172	Programové vybavení				0				0			0												
5173	Cestovné				0				0			0												
5175	Pohoštění				0				0			0												
5213	Dopr. obslužnost				0				0			0												
5194	Věcné dary				0				0			0												
5329	Neinvestiční příspěvek				0				0			0												
5331	Neinvest. přisp. org.				0				0			0												
5361	Nákup kolku				0				0			0												
5362	Platby daní a poplatků				0				0			0												
5363	Úhrada bankei				0				0			0												
5492	Finanční dary				0				0			0												
5499	Převody do soc. fondu				0				0			0												
5222	příspěvky spolkům				0				0			0												
5903	Krytí krizové situace				0				0			0												
51- 9xx		2 500 000	2 500 000	0	3 050 000	2 750 000	300 000	835 521	7 700 000	50 000	7 650 000	100 000	0	#####	669 920	4 664 730	3 414 730	0	#####	351 500	0	0	0	0
5141	Úroky				0				0			0												
5144	Poplatek úvēr				0				0			0												
5XXX	Neinvest. výdaje	2 500 000	2 500 000	0	3 050 000	2 750 000	300 000	835 521	7 700 000	50 000	7 650 000	100 000	0	#####	669 920	4 664 730	3 414 730	0	#####	351 500	0	0	0	0
6111	Programové vybavení				0				0			0												
6121	Budovy, haly a stavby				9 250 000	9 250 000	0					0			250 000									
6121	Projektová dokumentace				0	0			0			0				200 000	200 000			0				
6122	Stroje a zařízení				0				0			0												
6123	Dopravní prostředky				0				0			0												
6125	Výpočetní technika				0				0			0												
6130	Pozemky				0				0			0												
6349	Svazková škola				0				0			0												
6351	Investiční příspěvek				0				0			0												
8115	Rezervy na projekty				0				0			0												
6349	Investiční příspěvek				0				0			0												
6XXX	Investiční výdaje	0	0	0	9 250 000	9 250 000	0	0	0	0	0	0	0	0	250 000	200 000	200 000	0	0	0	0	0	0	0
8124	Splátky jistiny				0				0			0												
8XXX	Splátky jistiny	0	0	0	0	0	0	0	0	0	0	0	0	0	0	0	0	0	0	0	0	0	0	0
8115	Financování -develop				0				0			0												
	Celkem výdaje kapitol	2 500 000	2 500 000	0	12 300 000	#####	300 000	835 521	7 700 000	50 000	7 650 000	100 000	0	#####	919 920	4 864 730	3 614 730	0	#####	351 500	0	0	0	0
	Hospodářský výsledek																							

Zpracoval: Ing. Alexis Kimbembe

Přehled výdajů jednotlivých kapitol a

v Kč									přededefin.		přededefin.	
Pol	Ukazatel	Dosádky Park Vinice	Městsk á stezka	OŽP0R	TSÚ	Pošeembeř i	Cyklostezk y	zeleň		Město	TSÚ	
		3749/8	3749/3			3329	2212/1	3745		3745	3745	
5011	Platy zaměstnanců								34 063 000	0,00	34 063 000	0,00
5021	Ostatní osobní výdaje								2 766 500	0,00	2 766 500	-50 000,00
5023	Odměny zastupitelů								3 750 000	0,00	3 750 000	0,00
5029	Refundace								30 000	0,00	30 000	0,00
5031	Sociální pojištění								10 016 375	0,00	10 016 375	-12 500,00
5032	Zdravotní pojištění								3 605 895	0,00	3 605 895	-4 500,00
5038	Ostatní pojistné								168 275	0,00	168 275	-210,00
50xx	Osobní náklady celkem	0	0	0	0	0	0	0	54 400 045	0,00	54 400 045	-67 210,00
5134	Prádlo, oděv, obuv								395 000	0,00	395 000	0,00
5136	Knihy, tisk								383 000	0,00	383 000	0,00
5137	DHIM								2 986 000	0,00	2 986 000	0,00
5139	Materiál								4 261 000	0,00	4 171 000	90 000
5151	Voda								790 000	0,00	790 000	0,00
5153	Plyn								2 580 240	0,00	2 580 240	0,00
5154	Elektrická energie			0	0				5 258 000	0,00	5 258 000	0,00
5156	Pohonné hmoty								670 000	0,00	670 000	0,00
5161	Služby pošt								855 000	0,00	855 000	0,00
5162	Telefony								854 000	0,00	854 000	0,00
5163	Pojištění+bank.popl.								1 610 000	0,00	1 610 000	0,00
5164	Nájemné								1 783 355	0,00	1 783 355	0,00
5166	Právní služby								1 000 000	0,00	1 000 000	0,00
5167	Skolení a vzdělávání								735 000	0,00	735 000	0,00
5168	Služby zpracování podkladů								402 420	0,00	402 420	0,00
5169	Nákup služeb			0	0				28 593 851	0,00	19 223 851	9 370 000
5171	Opravy a udržování								45 553 000	0,00	41 883 000	3 670 000
5172	Programové vybavení								3 298 000	0,00	3 298 000	0,00
5173	Cestovné								62 000	0,00	62 000	0,00
5175	Pohoštění								509 000	0,00	509 000	0,00
5213	Dopr. obslužnost								4 000 000	0,00	4 000 000	0,00
5194	Věcné dary								360 000	0,00	360 000	0,00
5329	Neinvestiční příspěvek								3 035 760	0,00	3 035 760	0,00
5331	Neinvest. přisp. org.								71 693 394	0,00	39 293 394	32 400 000
5361	Nákup koliků								40 000	0,00	40 000	0,00
5362	Platby daní a poplatků								700 000	0,00	700 000	0,00
5363	Úhrada sankcí								6 310 301	0,00	6 310 301	0,00
5492	Finanční dary								520 000	0,00	520 000	0,00
5499	Převody do soc. fondu								1 980 000	0,00	1 980 000	0,00
5222	příspěvky spolkům								2 000 000	0,00	2 000 000	0,00
5903	Krytí krizové situace								79 054	0,00	79 054	0,00
51-9xx		0	0	0	0	0	0	0	147 688 320	0,00	147 688 320	45 530 000
5141	Úroky								1 998 226	0,00	1 998 226	0,00
5144	Poplatek úvěr								0	0,00	0	0,00
5XXX	Neinvest. výdaje	0	0	0	0	0	0	0	204 086 592	0,00	204 086 592	45 530 000
6111	Programové vybavení								3 352 588	0,00	3 352 588	0,00
6121	Budovy, haly a stavby						0		94 581 200	0,00	94 581 200	0,00
6121	Projektová dokumentace						200 000		15 180 000	0,00	15 180 000	0,00
6122	Stroje a zařízení								270 000	0,00	270 000	0,00
6123	Dopravní prostředky								5 300 000	0,00	5 300 000	0,00
6125	Výpočetní technika								690 000	0,00	690 000	0,00
6130	Pozemky								4 500 000	0,00	4 500 000	0,00
6349	Svazková škola								2 319 105	0,00	2 319 105	0,00
6351	Investiční příspěvek								6 858 080	0,00	6 858 080	6 258 080
8115	Rezervy na projekty								1 919 014	0,00	1 919 014	0,00
6349	Investiční příspěvek								0	0,00	0	0,00
6XXX	Investiční výdaje	0	0	0	0	0	200 000	0	128 711 907	0,00	128 711 907	6 258 080
8124	Splátky jistiny								9 203 388	0,00	9 203 388	0,00
8XXX	Splátky jistiny	0	0	0	0	0	0	0	9 203 388	0,00	9 203 388	0,00
8115	Financování -develop								0	0,00	0	0,00
	Celkem výdaje kapitol	0	0	0	0	0	200 000	0	342 001 887	0,00	342 001 887	51 788 080
	Hospodářský výsledek											

Zpracoval: Ing. Alexis Kimbembe

Rozpočet 2026

Přehled příjmů jednotlivých kapitol a položek

Ukazatel				Návrh rozpočtu 2026	RO č.1
OdPa	OdPa	Pol	Popis		
0000		1111	Daň z příjmu fyz. osob ze ZÁVISLÉ ČINNOSTI	34 642 124	34 642 124
0000		1112	Daň z příjmu fyzických osob ze samostatné výdělečné činnosti	3 257 880	3 257 880
0000		1113	Daň z příjmu fyzických osob vybírána srážkou dle zvláštní sazby	5 755 588	5 755 588
0000		1111	Daň z příjmu fyzických osob zaměstnanci	1 159 247	1 159 247
		1122	Př. Z DPPO, kdy popl. je obec		
0000		1121	Daň z příjmu právnických osob	48 379 518	48 379 518
0000		1211	Daň z přidané hodnoty	91 600 726	91 600 726
		1334	odvod za odnětí půdy	26 000	26 000
0000		1339	popl. za komunální odpad	7 935 840	7 935 840
0000		1341	popl. ze psů	390 000	390 000
0000		1343	Popl. za užívání veř. prostranství	75 000	75 000
0000		1344	popl. ze vstupného	3 000	3 000
0000		1345	popl. z ubytovací kapacity	20 000	20 000
0000		1347	Popl. za provoz. výh. hrací přístroj	0	0
0000		1348	Poplatek za zhodnocení pozemku	4 898 750	4 898 750
0000		1348	Příspěvky do infrastruktury města dle plánovacích smluv	0	0
0000		1386	Ostatní příjmy z loterii	1 520 000	1 520 000
0000		1387	Technické hry	650 000	650 000
0000		1361	Správní poplatky	1 120 000	1 120 000
0000		1511	Daň z nemovitosti	13 790 901	14 190 000
0000		2481	exekuce	0	0
		4216	dotace přístavbaMŠ Cukrovar-ul. Bulharská	0	0
0000		4111	volby 98008	0	0
0000		4116	Úřad práce UZ13101		
		4121	neinvestiční dotace od obcí	0	0
0000	2212	2111	parkovací karty	21 950	21 950
0000	2212	2322	kooperativa pojistné náhrady	0	0
2321	2310	2132	vodovod - pronájem řadu	4 806 120	4 806 120
2321	2321	2132	kanalizace - Pronájem čistírny	8 646 660	8 646 660
3113	3113	2111	ZŠ - služby (byty)	50 000	50 000
	3113	2132	ZŠ - nájem (byty)	249 000	249 000
	3314	2111	knihovna - poplatky	90 000	90 000
	3314	2321	peněžité dary neinvestiční	0	0
3349	3349	2111	Život Úval - inzerce	250 000	250 000
	3399	2111	kultura	70 000	70 000
3412	3412	2132	Koupaliště - pronájem	330 005	330 005
	3519	2132	zdrav. střed.- pronájem	983 600	983 600
3612	3612	2111	byty - služby	4 230 000	4 230 000
3612	3612	2132	byty - pronájem	5 801 000	5 801 000
	3612	2322	pojistné plnění	0	0
	3612	3122	investiční příspěvek SBD Vesna	0	0
	6409	3122	investiční příspěvek	6 030 000	6 030 000
3613	3613	2111	nebytové služby	81 000	81 000
	3613	2132	nebytové - pronájem Riegerová č.p. 897 pošta	231 792	231 792
3613	3613	2132	nebytové - pronájem č.p. 203	179 395	179 395
3613	3613	2111	nebytové - služby č.p. 203	78 000	78 000
3613	3613	2132	nebytové - pronájem	400 000	400 000
5311/1	3613	2132	nájemné Policie ČR	1 063 000	1 340 000
3632	3632	2111	hřbitov - služby	390 000	390 000
	3749	2321	finanční dar PS Pražská-rozvoj města		
	3749	2322	pojistné plnění	0	0
3722	3722	2111	vrátka za tříděný odpad Ekokom	2 300 000	3 090 000
4351	4351	2111	pečovatelská služba - klienti	600 000	600 000
	5512	2111	hasiči - služby-byt	20 000	20 000
	5512	2132	hasiči - nájem-byt	24 000	24 000
	6171	2111	vývěska, kopírování	42 000	42 000
		2111	Z poskytování služeb	0	0
		2322	přijaté pojistné náhrady	0	0
		2321	příspěvek na Sovova ul. Občané	0	0
		2322	přijaté pojistné náhrady	0	0
		2322	přijaté pojistné náhrady	0	0
		2212	pokuty MP	0	0
		2322	pojistné náhrady	0	0
		2212	Sankční platby přijaté od jiných subjektů	0	0
	6310	2141	příjmy z úroků	10 000	10 000
	6409	2132	cvičák-psi	4 400	4 400

	6409	2131	pronájem pozemků	123 478	123 478
6409	6409	2119	věcná břemena(ČEZ , služebnosti)	376 213	376 213
	6409	3111	Příjmy z prodeje pozemků	13 395 560	13 395 560
	6409	3111	Příjmy z prodeje nemovitostí	0	0
2321	2321	2111	investiční příspěvky	0	0
0000		4112	Neinvestiční přijaté dotace ze SR	8 491 300	8 491 300
0000		4111	Kompezace MF za covid	0	0
0000		4121	Neinvestiční přijaté dotace od obcí PS	100 000	100 000
0000		4121	Neinvestiční přijaté dotace od obcí (MP)	2 229 000	2 229 000
		4216	Dotace výzva 9	0	4 368 462
		4216	Dotace ČOV	19 099 000	19 099 000
0000		4216	Dotace hlásiče.povodňový plán	0	0
0000		4216	Dotace pořízení hasičského auta	0	0
		4216	Dotace knihovna projekt Rodinný klub Pavučinka- besedy	0	0
0000		4222	dotace kraje auto SDH	0	0
		4216	dotace MŠ	0	23 035 151
0000		4216	Dotace hasičské budovy	0	0
0000		4216	Dotace Pohádková cesta	0	0
0000		4216	Dotace chodník u polikliniky	0	0
0000		4216	Dotace pečovatelská služba nový vytah, kuchyně a hydroizolace budovy	0	0
0000		4216	Výsadba stromů	0	0
0000		4122	pečovatelská sl. - příspěvek KÚ	1 744 000	1 744 000
Příjmy z daně, dotace poplatky, pronájem a ostatní)				297 765 047	326 634 759

Financování z vlastních zdrojů				78 229 470	67 234 262
		8115	rezerva z přebytku 2025	7 500 000	13 186 711
		8115	rezerva z daně z nemovitosti	0	0
		8123	nový úvěr 2023		
		8123	Nový úvěr- ČOV 2024	70 729 470	54 047 551
		8123	Nový úvěr- svazková škola 2025	0	0
Příjmy celkem				375 994 517	393 869 021

Přehled výdajů jednotlivých kapitol a položek 2026

v Kč

Pol.	Ukazatel	Návrh rozpočtu 2026	RO č.1	úroky	splátky úvěrů	Krytí krizové situace	Humanitární pomoc (OK)	vš.pokl.	Participativní rozpočet	Zastupitelstva obcí	Volby	Správa	OSM/OSPR	TŠO	Sekretariat	TŠO	peč. sl.	senior taxi	Agentura SCSA	MP	
5011	Platy zaměstnanců	34 063 000	34 063 000	6310		5213	6221	6409	6409/1	6112	6117	6171			6171/1	3639	4351	4351/1	5311	5311/1	
										0	0	20 780 000	20 780 000		2 100 000		2 060 000			7 323 000	
5021	Ostatní osobní výdaje	2 766 500	2 766 500							0	0	1 598 000	1 598 000		0	50 000	0			650 000	
5023	Odměny zastupitelů	3 750 000	3 750 000							3 750 000	0	0	0		0	0	0				0
5029	Refundace	30 000	30 000							0	0	0	0		0	0	0				0
5031	Sociální pojištění	10 016 375	10 016 375							937 500	0	5 594 500	5 594 500		537 500	12 500	515 000			1 852 250	
5032	Zdravotní pojištění	3 605 895	3 605 895							337 500	0	2 014 020	2 014 020		193 500	4 500	185 400			666 810	
5038	Ostatní pojistné	168 275	168 275							15 750	0	93 988	93 988		9 030	210	8 652			31 118	
50xx	Osobní náklady celkem	54 400 045	54 400 045	0	0	0	0	0	0	5 040 750	0	30 080 508	30 080 508	0	2 840 030	67 210	2 769 052	0	0	10 523 178	
5134	Prádlo, oděv, obuv	395 000	395 000									0	0			0	20 000			275 000	
5136	Knihy, tisk	383 000	383 000							8 000		45 000	45 000	0	0	0	0			5 000	
5137	BHM	2 836 000	2 886 000							50 000		690 000	690 000	0	0	0	50 000			728 000	
5139	Materiál	4 261 000	4 261 000							235 000		720 000	850 000	70 000		90 000	70 000			112 000	
5151	Voda	790 000	790 000									75 000	75 000	0		0	0			0	
5153	Plyn	2 580 240	2 580 240									682 500	682 500	0		0	0			0	
5154	Elektrická energie	5 258 000	5 258 000									884 000	884 000	0		0	0			0	
5156	Pohonné hmoty	670 000	670 000							75 000		75 000	75 000	0		0	200 000			250 000	
5161	Služby pošt	855 000	855 000									700 000	700 000	0		0	0			0	
5162	Telefony	854 000	854 000							50 000		580 000	580 000	0		0	12 000			95 000	
5163	Pojištění+bank.popl.	1 610 000	1 610 000	80 000				1 500 000				0	0			0	0			0	
5164	Májemné	1 783 355	1 783 355					7 000		17 000		0	0			0	0			0	
5166	Právní služby	1 000 000	1 000 000									1 000 000	1 000 000	0		0	0			0	
5167	školení a vzdělávání	735 000	735 000							50 000		200 000	200 000	0		0	30 000			380 000	
5168	Služby zpracování podkladů	402 420	402 420					200 000				0	0			0	0			0	
5169	Nákup služeb	28 218 330	28 593 851					250 000		50 000		2 040 000	2 040 000	0		9 370 000	50 000	600 000	300 000	180 000	
5171	Opravy a udržování	48 353 000	45 553 000					0				900 000	900 000	0		3 670 000	75 000			143 000	
5172	Programové vybavení	3 298 000	3 298 000									3 000 000	3 000 000	0		0	10 000			200 000	
5173	Cestovné	62 000	62 000							20 000		30 000	30 000	0		0	1 000			10 000	
5175	Pohoštění	509 000	509 000							150 000		200 000	200 000	0		0	20 000			5 000	
5213	Dopr. obslužnost	4 000 000	4 000 000									0	0			0	0			0	
5194	Věcné dary	360 000	360 000							100 000		100 000	100 000	0		0	25 000			10 000	
5329	Neinvestiční příspěvek	3 035 760	3 035 760					3 035 760				0	0			0	0			0	
5331	Neinvest. přisp. org.	69 817 984	71 693 394									0	0			32 400 000	0			0	
5361	Nákup kolků	40 000	40 000									30 000	30 000	0		0	0			10 000	
5362	Platby daní a poplatků	700 000	700 000					550 000				100 000	100 000	0		0	6 000			10 000	
5363	Úhrada sankcí	6 310 301	6 310 301					6 310 301				0	0			0	0			0	
5492	Finanční dary	520 000	520 000							500 000		0	0			0	0			0	
5499	Převody do soc. fondu	1 980 000	1 980 000					1 980 000				0	0			0	0			0	
5222	Příspěvky spolkům	2 000 000	2 000 000									0	0			0	0			0	
5903	Krytí krizové situace	79 054	79 054			79 054						0	0			0	0			0	
51-9xx		193 696 443	193 297 374	80 000	0	79 054	0	13 833 061	0	1 305 000	0	12 051 500	11 981 500	70 000	0	32 400 000	569 000	600 000	300 000	2 413 000	
5141	Úroky	1 998 226	1 998 226	1 998 226								0	0			0	0			0	
5144	Poplatek úvěr	0	0									0	0			0	0			0	
5XXX	Neinvest. výdaje	250 094 715	249 695 646	2 078 226	0	79 054	0	13 833 061	0	6 345 750	0	42 132 008	42 062 008	70 000	2 840 030	32 467 210	3 338 052	600 000	300 000	12 936 178	
6111	Programové vybavení	300 000	3 352 588									3 352 588	3 352 588	0		0	0			0	
6121	Budovy, haly a stavby	81 126 200	94 581 200					0				0	0			0	0			0	
6121	Projektová dokumentace	15 180 000	15 180 000									0	0			0	0			0	
6122	Stroje a zařízení	270 000	270 000									0	0			0	0			0	
6123	Dopravní prostředky	5 300 000	5 300 000									800 000	800 000	0		0	0			0	
6125	Výpočetní technika	690 000	690 000									690 000	690 000	0		0	0			0	
6130	Pozemky	4 500 000	4 500 000					4 500 000				0	0			0	0			0	
6349	Svazková škola	2 319 105	2 319 105					2 319 105				0	0			0	0			0	
6351	Investiční příspěvek	6 858 080	6 858 080					0	600 000			0	0			6 258 080	0			0	
8115	Rezervy na projekty	153 029	1 919 014					1 919 014				0	0			0	0			0	
6349	Investiční příspěvek	0	0					0				0	0			0	0			0	
6XXX	Investiční výdaje	116 696 414	134 969 987	0	0	0	0	8 738 119	600 000	0	0	4 842 588	4 842 588	0	0	6 258 080	0	0	0	0	
8124	Splátky jistiny	9 203 388	9 203 388		9 203 388							0	0			0	0			0	
8XXX	Splátky jistiny	9 203 388	9 203 388	0	9 203 388	0	0	0	0	0	0	0	0	0	0	0	0	0	0	0	
8115	Financování -develop	0	0									0	0			0	0			0	
	Celkem výdaje kapitol	375 994 517	393 869 021	2 078 226	9 203 388	79 054	0	22 571 180	600 000	6 345 750	0	46 974 596	46 904 596	70 000	2 840 030	38 725 290	3 338 052	600 000	300 000	12 936 178	
	Hospodářský výsledek	0	0													51 855 290					

Zpracoval: Ing. Alexis Kimbembe

Přehled výdajů jednotlivých kapitol a

v Kč

Pol	Ukazatel	kronika	Hotel Budka	Knihovna	ŽŮ	kultura	Byty	OID/OSM	TSŮ	DPS	OSM	TSŮ	Nebyty	OID/OSM	TSŮ	Hasiči	Zdr.stř.	Tesko	Hřbitov	OSM	TSŮ	Koupaliště	OID/OSM	TSŮ	
		3519	3613/1	3514	3349	3398	3612			3612/77			3613			5512	3519	3429	3632				3412		
5011	Platy zaměstnanců	0		1 800 000	0											0									
5021	Ostatní osobní výdaje	13 500		60 000	255 000											140 000									
5023	Odměny zastupitelů	0		0	0											0									
5029	Refundace	0		0	0											30 000									
5031	Sociální pojištění	3 375		465 000	63 750											35 000									
5032	Zdravotní pojištění	1 215		167 400	22 950											12 600									
5038	Ostatní pojistné	57		7 812	1 071											588									
50xx	Osobní náklady celkem	18 147	0	2 500 212	342 771	0	0	0	0	0	0	0	0	0	0	218 188	0	0	0	0	0	0	0	0	0
5134	Prádlo, oděv, obuv															100 000									
5136	Knihy, tisk	5 000		320 000												0									
5137	DHIM			68 000		120 000	450 000	450 000	0	250 000	250 000	0				280 000							100 000	100 000	0
5139	Materiál	4 000		50 000		100 000	50 000	50 000	0	30 000	30 000	0				70 000			50 000	30 000	20 000				
5151	Voda			5 000			30 000	30 000		500 000	500 000		20 000			30 000			10 000	10 000					
5153	Plyn		2 240	6 000			156 000	156 000		1 210 000	1 210 000		300 000			300 000									
5154	Elektrická energie		24 000	150 000			195 000	195 000		585 000	585 000		300 000			100 000			0						0
5156	Pohonné hmoty															70 000									
5161	Služby pošt			5 000	150 000											0									
5162	Telefony			13 000						60 000	60 000	0				40 000									
5163	Pojištění+bank.popl.															30 000									
5164	Nájemné			192 000		80 000		0	0							0								0	0
5166	Právní služby															0									
5167	Školení a vzdělávání			5 000												70 000									
5168	Služby zpracování podkladů															0									
5169	Nákup služeb	50 000		110 000	550 000	1 150 000	2 970 000	2 970 000	0	300 000	300 000	0	300 000	300 000	0	50 000	80 000	0	50 000	50 000	0			0	0
5171	Opravy a udržování		200 000	265 000			3 040 000	3 010 000	30 000	2 350 000	2 250 000	100 000	1 110 000	1 020 000	90 000	500 000	350 000	0	700 000	700 000	0	1 150 000	1 150 000	0	0
5172	Programové vybavení	8 000		50 000												30 000									
5173	Cestovné			1 000												0									
5175	Pohoštění			4 000		120 000										10 000									
5213	Dopr. obslužnost															0									
5194	Věcné dary					125 000										0									
5329	Neinvestiční příspěvek															0									
5331	Neinvest. přísp. org.															0									
5361	Nákup koliků															0									
5362	Platby daní a poplatků															0									
5363	Úhrada sankcí			4 000		30 000										0									
5492	Finanční dary					20 000										0									
5499	Převody do soc. fondu															0									
5222	příspěvky spolkům															0									
5903	Krytí krizové situace															0									
51-9xx		67 000	226 240	1 248 000	700 000	1 745 000	6 891 000	6 861 000	30 000	5 285 000	5 185 000	100 000	2 030 000	1 940 000	90 000	1 503 500	430 000	0	810 000	790 000	20 000	1 250 000	1 250 000	0	0
5141	Úroky															0									
5144	Poplatek úvěr															0									
5XXX	Neinvest. výdaje	85 147	226 240	3 748 212	#####	1 745 000	6 891 000	6 861 000	30 000	5 285 000	5 185 000	100 000	2 030 000	1 940 000	90 000	1 721 688	430 000	0	810 000	790 000	20 000	1 250 000	1 250 000	0	0
6111	Programové vybavení															0									
6121	Budovy, haly a stavby		0	0			2 100 000	2 100 000			0	5 200 000	5 200 000			0			80 000	80 000	0	1 500 000	1 500 000	0	0
6121	Projektová dokumentace		1 100 000	80 000			100 000	100 000			600 000	600 000				1 000 000			1 000 000	0	2 000 000	2 000 000	0	0	
6122	Stroje a zařízení										30 000	30 000	0			0									
6123	Dopravní prostředky															4 500 000									
6125	Výpočetní technika															0									
6130	Pozemky															0									
6349	Svazková škola															0									
6351	Investiční příspěvek															0									
8115	Rezervy na projekty															0									
6349	Investiční příspěvek															0									
6XXX	Investiční výdaje	0	1 100 000	80 000	0	0	2 200 000	2 200 000	0	0	0	5 830 000	5 830 000	0	4 500 000	0	0	1 080 000	1 080 000	0	3 500 000	3 500 000	0	0	
8124	Splátky jistiny															0									
8XXX	Splátky jistiny	0	0	0	0	0	0	0	0	0	0	0	0	0	0	0	0	0	0	0	0	0	0	0	0
8115	Financování -develop															0									
	Celkem výdaje kapitol	85 147	1 326 240	3 828 212	#####	1 745 000	9 091 000	9 061 000	30 000	5 285 000	5 185 000	100 000	7 860 000	7 770 000	90 000	6 221 688	430 000	0	1 890 000	1 870 000	20 000	4 750 000	4 750 000	0	0
	Hospodářský výsledek																								

Zpracoval: Ing. Alexis Kimbembe

Přehled výdajů jednotlivých kapitol a

v Kč

Pol	Ukazatel	Hříště	OID/OSM	TSU	Spolky	OID/OSM	TSU	zš	OID/OSM	TSU	sš	OSM/OE	TSU	č.p. 65	OID/OSM	TSU	MDDM	OID/OSM	TSU	MŠ Pražská	OID/OSM	TSU	MŠ Koll.	OID/OSM	TSU	Jid. zš	
		3412			3412			3113			3113/1			3114			3421			3111/2005			3111/2011			3112/2009	
5011	Platy zaměstnanců																										
5021	Ostatní osobní výdaje																										
5023	Odměny zastupitelů																										
5029	Refundace																										
5031	Sociální pojištění																										
5032	Zdravotní pojištění																										
5038	Ostatní pojistné																										
50xx	Osobní náklady celkem	0	0	0	0	0	0	0	0	0	0	0	0	0	0	0	0	0	0	0	0	0	0	0	0	0	
5134	Prádlo, oděv, cbuv																										
5136	Knihy, tisk																										
5137	DHIM																										
5139	Materiál																										
5151	Voda																										
5153	Plyn																										
5154	Elektrická energie	30 000	30 000																								
5156	Pohonné hmoty																										
5161	Služby pošt																										
5162	Telefony																										
5163	Pojištění+bank.popl.																										
5164	Nájemné																										
5166	Právní služby																										
5167	školení a vzdělávání																										
5168	Služby zpracování podkladů																										
5169	Nákup služeb	670 000	600 000	70 000	550 000	550 000	0	100 000	100 000	0	0			80 000	80 000	0	40 000	40 000	0	150 000	150 000	0	100 000	100 000	0	0	
5171	Opravy a udržování	550 000	350 000	200 000	0	0	0	350 000	350 000	0	0			200 000	200 000	0	280 000	250 000	30 000	720 000	680 000	####	1 190 000	1 150 000	40 000	500 000	
5172	Programové vybavení																										
5173	Cestovné																										
5175	Pohoštění																										
5213	Dopr. obslužnost																										
5194	Věcné dary																										
5329	Neinvestiční příspěvek																										
5331	Neinvest. přisp. org.							32 293 984	32 293 984								650 000	650 000					6 149 410	6 149 410			
5361	Nákup koliků																										
5362	Platby daní a poplatků																										
5363	Úhrada sankcí																										
5492	Finanční dary																										
5499	Převody do soc. fondu																										
5222	příspěvky spolkům				2 000 000	2 000 000																					
5903	Krytí krizové situace																										
51-9xx		1 250 000	980 000	270 000	2 550 000	2 550 000	0	33 843 984	33 843 984	0	0	0	0	0	629 000	629 000	0	970 000	940 000	30 000	870 000	830 000	####	7 439 410	7 399 410	40 000	500 000
5141	Úroky																										
5144	Poplatek úvěr																										
5XXX	Neinvest. výdaje	1 250 000	980 000	270 000	2 550 000	2 550 000	0	33 843 984	33 843 984	0	0	0	0	0	629 000	629 000	0	970 000	940 000	30 000	870 000	830 000	####	7 439 410	7 399 410	40 000	500 000
6111	Programové vybavení																										
6121	Budovy, haly a stavby	4 800 000	4 800 000					30 000	30 000											1 345 000	#####				0		
6121	Projektová dokumentace																										
6122	Stroje a zařízení																										
6123	Dopravní prostředky																										
6125	Výpočetní technika																										
6130	Pozemky																										
6349	Svazková škola																										
6351	Investiční příspěvek																										
8115	Rezervy na projekty																										
6349	Investiční příspěvek																										
6XXX	Investiční výdaje	4 800 000	4 800 000	0	0	0	0	30 000	30 000	0	0	0	0	0	0	0	0	0	0	0	0	0	1 345 000	#####	0	0	0
8124	Splátky jistiny																										
8XXX	Splátky jistiny	0	0	0	0	0	0	0	0	0	0	0	0	0	0	0	0	0	0	0	0	0	0	0	0	0	
8115	Financování -develop																										
Celkem výdaje kapitol		6 050 000	5 780 000	270 000	2 550 000	2 550 000	0	33 873 984	33 873 984	0	0	0	0	0	629 000	629 000	0	970 000	940 000	30 000	2 215 000	#####	#####	7 439 410	7 399 410	40 000	500 000
Hospodářský výsledek																											

Zpracoval: Ing. Alexis Kimbembe

Přehled výdajů jednotlivých kapitol a

v Kč

Pol	Ukazatel	OID/OSM	TS0	Jid. MŠ	MŠ Cuk.	OID/OSM	TS0	Úz.plán	VO	OSM	TS0	Silnice	OID/OSM	TS0	Provoz veřejné silniční dopravy	Pitná voda	OID/OSM	TS0	Pitná voda - obn.	OID/OSM	TS0	Odvádění a čištění odpadních vod	OSM	TS0
5011	Platy zaměstnanců				3411/2006			3635	3631			2212			2221	2310			2310/1			2321/39		
5021	Ostatní osobní výdaje																							
5023	Odměny zastupitelů																							
5029	Refundace																							
5031	Sociální pojištění																							
5032	Zdravotní pojištění																							
5038	Ostatní pojištění																							
50xx	Osobní náklady celkem	0	0	0	0	0	0	0	0	0	0	0	0	0	0	0	0	0	0	0	0	0	0	0
5134	Prádlo, oděv, obuv				0				0			0												
5136	Knihy, tisk				0				0			0												
5137	DHIM				0				0			200 000		200 000	0									
5139	Materiál				0				190 000	190 000	0	2 350 000		2 350 000	0									
5151	Voda				0				0			100 000		100 000										
5153	Plyn				0				0			0		0										
5154	Elektrická energie				0				2 030 000	2 030 000	0	205 000		205 000	0	50 000	430 000	430 000	0			80 000	80 000	0
5156	Pohonné hmoty				0				0			0		0										
5161	Služby pošt				0				0			0		0										
5162	Telefony				0				0			0		0										
5163	Pojištění+bank.popl.				0				0			0		0										
5164	Nájemné				0				0			35 855		35 855	0									
5166	Právní služby				0				0			0		0										
5167	školení a vzdělávání				0				0			0		0										
5168	Služby zpracování podkladů				0			200 000	0			0		0										
5169	Nákup služeb	0	0	20 000	124 000	124 000	0	100 000	262 100	262 100	0	2 300 000		2 300 000	0	550 000	550 000	0			150 000	150 000	0	
5171	Opravy a udržování	500 000	0	50 000	660 000	620 000	40 000		650 000	300 000	350 000	18 680 000		18 930 000	2 750 000		100 000	100 000	0	5 200 000	#####	640 000	640 000	0
5172	Programové vybavení				0				0			0		0										
5173	Cestovné				0				0			0		0										
5175	Pohoštění				0				0			0		0										
5213	Dopr. obslužnost				0				0			0		0		4 000 000								
5194	Věcné dary				0				0			0		0										
5329	Neinvestiční příspěvek				0				0			0		0										
5331	Neinvest. přisp. org.	0		200 000	0				0			0		0										
5361	Nákup koliků				0				0			0		0										
5362	Platby daní a poplatků				0				0			0		0										
5363	Úhrada sankcí				0				0			0		0					0	0				
5492	Finanční dary				0				0			0		0										
5499	Převody do soc. fondu				0				0			0		0										
5222	příspěvky spolkům				0				0			0		0										
5903	Krytí krizové situace				0				0			0		0										
51- 9xx		500 000	0	270 000	784 000	744 000	40 000	300 000	3 132 100	2 782 100	350 000	23 870 855	21 120 855	2 750 000	4 050 000	1 080 000	1 080 000	0	5 200 000	#####	0	870 000	870 000	0
5141	Úroky				0				0			0		0										
5144	Poplatek úvěr				0				0			0		0										
5XXX	Neinvest. výdaje	500 000	0	270 000	784 000	744 000	40 000	300 000	3 132 100	2 782 100	350 000	23 870 855	21 120 855	2 750 000	4 050 000	1 080 000	1 080 000	0	5 200 000			870 000	870 000	0
6111	Programové vybavení				0				0			0		0										
6121	Budovy, haly a stavby	0			1 630 000	1 630 000			651 000	651 000	0	18 160 000		18 160 000								49 585 200	49 585 200	
6121	Projektová dokumentace	0			0	0		1 500 000	0			6 900 000		6 900 000								1 500 000	1 500 000	
6122	Stroje a zařízení				0				0			240 000		240 000	0									
6123	Dopravní prostředky				0				0			0		0										
6125	Výpočetní technika				0				0			0		0										
6130	Pozemky				0				0			0		0										
6349	Svazková škola				0				0			0		0										
6351	Investiční příspěvek				0				0			0		0										
8115	Rezervy na projekty				0				0			0		0										
6349	Investiční příspěvek				0				0			0		0										
6XXX	Investiční výdaje	0	0	0	1 630 000	1 630 000	0	1 500 000	651 000	651 000	0	25 300 000	25 300 000	0	0	0	0	0	0	0		51 085 200	51 085 200	0
8124	Splátky jistiny				0				0			0		0										
8XXX	Splátky jistiny	0	0	0	0	0	0	0	0	0	0	0	0	0	0	0	0	0	0	0		0	0	0
8115	Financování -develop				0				0			0		0										
Celkem výdaje kapitol		500 000	0	270 000	2 414 000	2 374 000	40 000	1 800 000	3 783 100	3 433 100	350 000	49 170 855	46 420 855	2 750 000	4 050 000	1 080 000	1 080 000	0	5 200 000			51 955 200	51 955 200	0
Hospodářský výsledek																								

Zpracoval: Ing. Alexis Kimbembe

Přehled výdajů jednotlivých kapitol a

v Kč

Pol	Ukazatel	Odvádění - obn.	OSM	TSO	Inž.sítě- výstavba a obnova	OID/OSM	TSO	Správa v lesním hosp.	Sběr a svoz	OŽPÜR	TSO	Ostatní nakládání s odpady	OŽPÜR	TSO	Ochrana proti povodním	Ochrana přírody	OŽPÜR	OSM	TSO	Rybníky	ZŠ hřiště	Park Satjam	Pohádka á cesta	Park Úvaly Vinice
		2321/1			3633			1036	3722			3729			3744	3749				3749/2	3749/4	3749/5	3749/6	3749/1
5011	Platy zaměstnanců																							
5021	Ostatní osobní výdaje																							
5023	Odměny zastupitelů																							
5029	Refundace																							
5031	Sociální pojištění																							
5032	Zdravotní pojištění																							
5038	Ostatní pojistné																							
50xx	Osobní náklady celkem	0	0	0	0	0	0	0	0	0	0	0	0	0	0	0	0	0	0	0	0	0	0	0
5134	Prádlo, oděv, obuv																							
5136	Knihy, tisk																							
5137	BHM																							
5139	Materiál															200 000	200 000							
5151	Voda																							
5153	Plyn																							
5154	Elektrická energie																							
5156	Pohonné hmoty																							
5161	Služby pošt																							
5162	Telefony																							
5163	Pojištění+bank.popl.																							
5164	Nájem																				351 500			
5166	Právní služby																							
5167	Školení a vzdělávání																							
5168	Služby zpracování podkladů															2 420	2 420							
5169	Nákup služeb				550 000	250 000	300 000	835 521	7 700 000	50 000	7 650 000	100 000	0	#####	669 920	4 462 310	3 212 310	#####						
5171	Opravy a udržování	2 500 000	2 500 000	0	2 500 000	2 500 000	0																	
5172	Programové vybavení																							
5173	Cestovné																							
5175	Pohoštění																							
5213	Dopr. obslužnost																							
5194	Věcné dary																							
5329	Neinvestiční příspěvek																							
5331	Neinvest. příspěv. org.																							
5361	Nákup kolku																							
5362	Platby daní a poplatků																							
5363	Úhrada banky																							
5492	Finanční dary																							
5499	Převody do soc. fondu																							
5222	příspěvky spolkům																							
5903	Krytí krizové situace																							
51- 9xx		2 500 000	2 500 000	0	3 050 000	2 750 000	300 000	835 521	7 700 000	50 000	7 650 000	100 000	0	#####	669 920	4 664 730	3 414 730	0	#####	351 500	0	0	0	0
5141	Úroky																							
5144	Poplatek úvěr																							
5XXX	Neinvest. výdaje	2 500 000	2 500 000	0	3 050 000	2 750 000	300 000	835 521	7 700 000	50 000	7 650 000	100 000	0	#####	669 920	4 664 730	3 414 730	0	#####	351 500	0	0	0	0
6111	Programové vybavení																							
6121	Budovy, haly a stavby				9 250 000	9 250 000									250 000									
6121	Projektová dokumentace					0										200 000	200 000				0			
6122	Stroje a zařízení																							
6123	Dopravní prostředky																							
6125	Výpočetní technika																							
6130	Pozemky																							
6349	Svazková škola																							
6351	Investiční příspěvek																							
8115	Rezervy na projekty																							
6349	Investiční příspěvek																							
6XXX	Investiční výdaje	0	0	0	9 250 000	9 250 000	0	0	0	0	0	0	0	0	250 000	200 000	200 000	0	0	0	0	0	0	0
8124	Splátky jistiny																							
8XXX	Splátky jistiny	0	0	0	0	0	0	0	0	0	0	0	0	0	0	0	0	0	0	0	0	0	0	0
8115	Financování -develop																							
Celkem výdaje kapitol		2 500 000	2 500 000	0	12 300 000	#####	300 000	835 521	7 700 000	50 000	7 650 000	100 000	0	#####	919 920	4 864 730	3 614 730	0	#####	351 500	0	0	0	0
Hospodářský výsledek																								

Zpracoval: Ing. Alexis Kimbembe

Přehled výdajů jednotlivých kapitol a

v Kč									přededefin.		přededefin.	
Pol	Ukazatel	Dosádky Park Vinice	Městsk á stezka	OŽP0R	TSÚ	Pošeembeř i	Cyklostezk y	zeleň	Město	TSÚ		
		3749/8	3749/3			3329	2212/1	3745	3745	3745		
5011	Platy zaměstnanců								34 063 000	0,00	0,00	0
5021	Ostatní osobní výdaje								2 766 500	0,00	-50 000,00	0
5023	Odměny zastupitelů								3 750 000	0,00	0,00	0
5029	Refundace								30 000	0,00	0,00	0
5031	Sociální pojištění								10 016 375	0,00	-12 500,00	0
5032	Zdravotní pojištění								3 605 895	0,00	-4 500,00	0
5038	Ostatní pojistné								168 275	0,00	-210,00	0
50xx	Osobní náklady celkem	0	0	0	0	0	0	0	54 400 045	0,00	-67 210,00	0
5134	Prádlo, oděv, obuv								395 000	0,00	0,00	0
5136	Knihy, tisk								383 000	0,00	0,00	0
5137	DHIM								2 986 000	0,00	0,00	0
5139	Materiál								4 261 000	0,00	0,00	90 000
5151	Voda								790 000	0,00	0,00	0
5153	Plyn								2 580 240	0,00	0,00	0
5154	Elektrická energie			0	0				5 258 000	0,00	0,00	0
5156	Pohonné hmoty								670 000	0,00	0,00	0
5161	Služby pošt								855 000	0,00	0,00	0
5162	Telefony								854 000	0,00	0,00	0
5163	Pojištění+bank.popl.								1 610 000	0,00	0,00	0
5164	Nájemné								1 783 355	0,00	0,00	0
5166	Právní služby								1 000 000	0,00	0,00	0
5167	Skolení a vzdělávání								735 000	0,00	0,00	0
5168	Služby zpracování podkladů								402 420	0,00	0,00	0
5169	Nákup služeb			0	0				28 593 851	0,00	19 223 851	9 370 000
5171	Opravy a udržování								45 553 000	0,00	41 883 000	3 670 000
5172	Programové vybavení								3 298 000	0,00	3 298 000	0,00
5173	Cestovné								62 000	0,00	62 000	0,00
5175	Pohoštění								509 000	0,00	509 000	0,00
5213	Dopr. obslužnost								4 000 000	0,00	4 000 000	0,00
5194	Věcné dary								360 000	0,00	360 000	0,00
5329	Neinvestiční příspěvek								3 035 760	0,00	3 035 760	0,00
5331	Neinvest. přisp. org.								71 693 394	0,00	39 293 394	32 400 000
5361	Nákup koliků								40 000	0,00	40 000	0,00
5362	Platby daní a poplatků								700 000	0,00	700 000	0,00
5363	Úhrada sankcí								6 310 301	0,00	6 310 301	0,00
5492	Finanční dary								520 000	0,00	520 000	0,00
5499	Převody do soc. fondu								1 980 000	0,00	1 980 000	0,00
5222	příspěvky spolkům								2 000 000	0,00	2 000 000	0,00
5903	Krytí krizové situace								79 054	0,00	79 054	0,00
51- 9xx		0	0	0	0	0	0	0	147 688 320	0,00	147 688 320	45 530 000
5141	Úroky								1 998 226	0,00	1 998 226	0,00
5144	Poplatek úvěr								0	0,00	0	0,00
5XXX	Neinvest. výdaje	0	0	0	0	0	0	0	204 086 592	0,00	204 086 592	45 530 000
6111	Programové vybavení								3 352 588	0,00	3 352 588	0,00
6121	Budovy, haly a stavby						0		94 581 200	0,00	94 581 200	0,00
6121	Projektová dokumentace						200 000		15 180 000	0,00	15 180 000	0,00
6122	Stroje a zařízení								270 000	0,00	270 000	0,00
6123	Dopravní prostředky								5 300 000	0,00	5 300 000	0,00
6125	Výpočetní technika								690 000	0,00	690 000	0,00
6130	Pozemky								4 500 000	0,00	4 500 000	0,00
6349	Svazková škola								2 319 105	0,00	2 319 105	0,00
6351	Investiční příspěvek								6 858 080	0,00	6 858 080	6 258 080
8115	Rezervy na projekty								1 919 014	0,00	1 919 014	0,00
6349	Investiční příspěvek								0	0,00	0	0,00
6XXX	Investiční výdaje	0	0	0	0	0	200 000	0	128 711 907	0,00	128 711 907	6 258 080
8124	Splátky jistiny								9 203 388	0,00	9 203 388	0,00
8XXX	Splátky jistiny	0	0	0	0	0	0	0	9 203 388	0,00	9 203 388	0,00
8115	Financování -develop								0	0,00	0	0,00
Celkem výdaje kapitol		0	0	0	0	0	200 000	0	342 001 887	0,00	342 001 887	51 788 080
Hospodářský výsledek												

Zpracoval: Ing. Alexis Kimbembe



**Město
Úvaly**

**Zápis z jednání Výboru pro investice, výstavbu a
územní plánování**

Zápis č. 4/2025

Termín	16. 12. 2025 – 17:00 hod.
Místo	zasedací místnost MěÚ Úvaly, Arnošta z Pardubic 95, Úvaly
Rozdělovník	členové výboru, členové rady města, členové zastupitelstva města, tajemník městského úřadu
Přítomní členové	Ing. Hana Kameníková – předsedkyně výboru, Ing. Michal Breda, Ing. Jan Černý, Ing. Roman Krásný, Jan Havel
Nepřítomní členové	Ing. Renata Perglerová, Ing. Jan Plašil, JUDr. Ing. Petr Petržílek, Miloslav Kolařík – omluveni
Hosté	Ing. Markéta Rydvalová – starostka města, Ing. arch. Miroslav Hofman – vedoucí oddělení investic, Ing. Libor Kadlec – vedoucí odboru investic a dopravy, Jana Tesařová – tajemnice, Mgr. Vojtěch Dvořáček – místostarosta
Zapsala:	Adriana Bednarčíková

Stav přítomných

V 17:00 hod. bylo přítomno 5 členů výboru pro investice, výstavbu a územní plánování. Zasedání bylo oficiálně zahájeno. Výbor je usnášení schopný.

Program jednání

1.	Informace o plánovaných opravách komunikací na rok 2026
2.	Chodník podél silnice Pražská (od MŠ Pražská po OC Pražská)
3.	Aktualizace indikativního zásobníku projektů města Úvaly 2025 - 2029
4.	Různé

1. Informace o plánovaných opravách komunikací na rok 2026

Paní Ing. Kameníková předala slovo vedoucímu odboru investic a dopravy Ing. Kadlecovi. Pan Kadlec informoval, že v návrhu rozpočtu na rok 2026, v kapitole oprava a údržba jsou navrženy ulice: Janáčkova, Fibichova, Otokara Březiny, Šámalova (stará část), Pod tratí a předláždění chodníku Na Spojce. Jakmile bude schválen rozpočet na rok 2026, budou zpracovány dokumenty – projektová dokumentace, následně budou opravy realizovány.

Proběhla diskuze všech přítomných členů.

Vysvětlení k opravě ulice Pod tratí: propadá vozovka směrem k železnici k svahu, prověřeno, že záruka již nelze uplatnit, probíhá jednání s krajem ohledně participace s projektem P + R.

Předláždění chodníku Na Spojce: vysvětleno, že se jedná o zadláždění prostoru, kde dříve byla zeleň. Dále paní starostka jedná i s krajem ohledně zafinancování horní poloviny chodníku k ul. Sovova, město by hradilo část od ul. Sovova po ul. Mánesova.

Ing. Kameníková – bude se na tyto opravy zpracovávat projektová dokumentace?

Ing. Kadlec – pokud to bude v rozsahu opravy tak nikoli, ale u komunikací ul. Janáčkova, Fibichova, Otokara Březiny je v rozpočtu alokováno 1,5 mil Kč na zpracování projektové dokumentace.

Ing. Krásný – z jakých podkladů vyplývají finanční částky, které jsou u oprav komunikací navrženy, např. ul. Pod tratí 900 tis. Kč.

Ing. Rydvalová – v tuto chvíli je v rozpočtu jen odhadnutá částka, počítá se, že to bude s participací kraje, v souvislosti s realizací projektu P + R. Zatím to je odhad, částka může být jiná, buď do plusu nebo do mínusu.

Ing. Breda – jak bude dělaný chodník do ul. Pod tratí, chodník tam je vlevo, bude ještě podél svahu?

Ing. Rydvalová – vlevo chodník u svahu nebude, v tuto chvíli je to na jednání s krajem v rámci projektu P + R, nemůžu říci, zda to dopadne dobře nebo špatně.

Ing. Breda – u ostatních ulic je už nějaký záměr, v jakém rozsahu budou opravy probíhat, jestli tam je kanalizace, dešťovka, zda se bude dělat kufr.

Ing. arch. Hofman – informoval, že výši skutečných finančních prostředků určí až projektová dokumentace.

Ing. Krásný – na základě čeho jsou navrhované finanční částky v rozpočtu.

Ing. arch. Hofman – informoval, že se jedná pouze o odhad. U jmenovaných komunikací musí být zpracována projektová dokumentace.

Ing. Kameníková – kdy předpokládáte, že bude projektová dokumentace na tyto komunikace hotová, je to už zadáno?

Ing. arch. Hofman – nevíme, po novém roce budou zahájeny kroky ohledně výběrového řízení na zhotovitele projektů. Uvidí se, kdo se do výběrového řízení přihlásí a jak dlouho potrvá vyřizování stavebního povolení, v současnosti 3/4 roku.

Ing. Breda – takže záměr je udělat to pořádně, nejenom zaválcování recyklátu jako to je nyní.

Ing. arch. Hofman – ano.

Ing. Rydvalová – vše bude záviset na inženýrských sítích, musí vyhodnotit projektant, ideálně s jednostranným chodníkem a místem pro parkování. To bude práce projektanta, na základě vyhodnocení navrhne nějakou variantu.

Ing. Kameníková – v Janáčkově ulici nejsou chodníky, jen nějaké pozůstatky.

Ing. arch. Hofman – informuje, že zhruba před 5 lety, se v ulici Janáčkova provedla poslední větší recyklátová oprava s postřikem. Přitom bylo jasné, že se jedná o provizorní opravu, protože tam je velký problém s dešťovou vodou, musí se vyřešit křížovatka, odvod vody a celá ta komunikace. My předpokládáme, že se bude dělat komplet obnova, vodovod, šoupata, dešťová kanalizace a chodník (v případě projednání s DI Policie ČR).

Ing. Kameníková – znamená to tedy, že uvedené finance v rozpočtu jsou nízké?

Ing. arch. Hofman – znovu opakují, to je orientační cena, která se dávala do návrhu rozpočtu, jako hrubý odhad.

Ing. Černý – je už zadání pro ty projektanty na ulici Janáčkovu.

Ing. arch. Hofman – není ještě připraveno.

Zadání pro projektanty:

1. Průzkumy, rozbory, kamerové zkoušky, sondy.
2. Návrh stavby v konceptu a projednání.
3. Projekt ke stavebnímu povolení včetně vyřízení stavebního povolení.

Průzkumy a rozbory stanoví, co přesně se bude dělat. Dále tam bude předjednání s paní Hanouskovou z DI Policie ČR a odboru dopravy Brandýs nad Labem.

Předpoklad je, že se bude projektovat celý příští rok 2026. Realizace další rok 2027.

Ing. Černý – a když přijde projektant, co bude předmětem zadání, asi bude chtít vědět co má projektovat, parametry vozovky, jestli chodník ano, či ne, jestli parkovací místa. Potřebujeme znát zadání.

Ing. arch. Hofman – nevím, jak bych to řekl lépe, budeme na výzvu zadávat první fázi, v rámci té první fáze upřesníme to zadání pro druhou fázi a následně pro třetí fázi. Takže společně s projektantem si po první fázi řekneme, např. že chceme vozovku v té a v té šíři, jednostranný chodník, chceme zeleň apod. Následně komise, vedení města nebo výbor odsouhlasí toto zadání pro projektanta.

Ing. Černý – takže proběhne takové schvalovací kolečko.

Ing. Kameníková – dobře, zeptám se jinak, které komunikace se budou dělat zcela jistě v roce 2026.

Ing. arch. Hofman – v příštím roce můžeme dělat na co máme dokumentaci. Máme dokumentaci na ul. Bratří Čapků, máme platné stavební povolení, to je chodník a parkovací místa. Můžeme dělat, pokud na to budou peníze a vedení města řekne, že chce dělat ul. Bratří Čapků.

Ing. Kameníková – takže těch komunikací, které se budou provádět v roce 2026 moc nebude. Já jsem se domnívala, že když jsou v návrhu rozpočtu na rok 2026 jmenovitě uvedeny ulice, ve kterých bude provedena oprava, tak v roce 2026 skutečně dojde k provedení. Podle podaných informací to znamená, že v roce 2026 se bude teprve pořizovat projektová dokumentace, realizace možná v roce 2027.

Ing. arch. Hofman – ano je to tak, samozřejmě s projednáním ve výboru. V rozpočtu je to nastavené tak, abychom zakázky měly připravené a rozpracované, a je to dané i tím, že opravy komunikací, které se dělají od roku 2019 (se s tím začalo), byly rozděleny v zásobníku projektů na 3 etapy. I. a II. etapa byla větší, tam jsme měli k dispozici potvrzení od Brandýsa nad Labem, že pro opravy není potřeba stavební povolení. Například jsme to měli na ulici Kollárova, Štefánikova, část V. Špály a na další komunikace. V tom seznamu máme poslední a tuším, že to je Janáčkova ulice. III. etapa nebyla již pokryta tímto vyjádřením od Brandýsa n/L., k těmto komunikacím dále přibýly další komunikace.

Proběhla ještě diskuze mezi Ing. Černým a Ing. arch. Hofmanem ohledně ulice Bratří Čapků. Ta vyplynula při realizaci opravy ulice Rašínova. Uvažuje se o jednostranném chodníku s místy pro parkování.

Po diskuzi byl navržen návrh usnesení:

Text usnesení č. 1/2025		Výsledek hlasování
Výbor pro investice, výstavbu a územní plánování bere na vědomí informaci o plánovaných opravách komunikací na rok 2026.		
Pro	5	Usnesení bylo přijato
Proti	0	
Zdržel se	0	

2. Chodník podél silnice Pražská (od MŠ Pražská po OC Pražská)

Paní starostka informovala, že se na místě samém setkala s panem místostarostou Ing. Kimbembe, s panem Havlem a dále s projektantem Ing. Vejražkou.

Uvedla, že budou paralelně probíhat 2 akce:

1. Vybudování mlatové cesty lesem. Projekt mlatové cesty byl projednán na příslušném odboru Brandýs nad Labem – St. Boleslav s tím, že práce můžeme zahájit okamžitě. PD není nutná. V tuto chvíli zajišťujeme dodavatele, realizace je plánovaná na jaro roku 2026.
2. Chodník podél silnice Pražská.
Bude řešit projektová dokumentace, na doporučení projektanta je vhodnější varianta sever – podél lesa. Vše bude souviset s převzetím silnice od Středočeského kraje.

Proběhla diskuze.

Pan Havel pro urychlení realizace chodníku podél silnice Pražská navrhl zahájit přípravné práce pro rozšíření krajnice, a to navážkou se zhutněním.

Proběhla další diskuze mezi starostkou, panem Havlem, Ing. Bredou, Ing. Černým a Ing. arch. Hofmanem ohledně možnosti rozšíření krajnice komunikace.

Po diskuzi byl navržen návrh usnesení:

Text usnesení č. 2/2025		Výsledek hlasování
Výbor pro investice, výstavbu a územní plánování bere na vědomí informaci o plánovaném chodníku podél silnice Pražská. Projektovou dokumentaci a výstavbu chodníku město zajistí po převzetí silnice od Středočeského kraje.		
Pro	5	Usnesení bylo přijato
Proti	0	
Zdržel se	0	

3. Aktualizace indikativního zásobníku projektů města Úvaly 2025–2029

Na základě předchozího jednání výboru pro investice, výstavbu a územní plánování Ing. Černý doporučuje zařadit do zásobníku projektů akci: Rekonstrukce schodů v ulici Presslova.

Po diskuzi byl navržen návrh usnesení:

Text usnesení č. 3/2025		Výsledek hlasování
Výbor pro investice, výstavbu a územní plánování doporučuje zařadit do indikativního zásobníku projektů města Úvaly 2025–2029 akci: Rekonstrukce schodů v ulici Presslova.		
Pro	5	Usnesení bylo přijato
Proti	0	
Zdržel se	0	

4. Různé

Paní tajemnice, Jana Tesařová oznámila změnu zapisovatele výboru pro investice, výstavbu a územní plánování. Adriana Bednarčíková požádala o uvolnění z funkce zapisovatelky výboru. Od nového roku bude zapisovatelka výboru paní Eva Kopecká.

Ing. Černý informoval, že na dalším jednání výboru by se otevřela otázka Přeložky silnice II/101, která vede přes Úvaly, Jirny, Mstětice.

Jednání ukončeno: 18:00 hod.

Zapsala: Adriana Bednarčíková

Ověřila: Ing. Hana Kameníková – předsedkyně výboru



**Město
Úvaly**

**Zápis z jednání Výboru pro investice, výstavbu a
územní plánování**

Zápis č. 4/2025

Termín	16. 12. 2025 – 17:00 hod.
Místo	zasedací místnost MěÚ Úvaly, Arnošta z Pardubic 95, Úvaly
Rozdělovník	členové výboru, členové rady města, členové zastupitelstva města, tajemník městského úřadu
Přítomní členové	Ing. Hana Kameníková – předsedkyně výboru, Ing. Michal Breda, Ing. Jan Černý, Ing. Roman Krásný, Jan Havel
Nepřítomní členové	Ing. Renata Perglerová, Ing. Jan Plašil, JUDr. Ing. Petr Petržílek, Miloslav Kolařík – omluveni
Hosté	Ing. Markéta Rydvalová – starostka města, Ing. arch. Miroslav Hofman – vedoucí oddělení investic, Ing. Libor Kadlec – vedoucí odboru investic a dopravy, Jana Tesařová – tajemnice, Mgr. Vojtěch Dvořáček – místostarosta
Zapsala:	Adriana Bednarčíková

Stav přítomných

V 17:00 hod. bylo přítomno 5 členů výboru pro investice, výstavbu a územní plánování. Zasedání bylo oficiálně zahájeno. Výbor je usnášení schopný.

Program jednání

1.	Informace o plánovaných opravách komunikací na rok 2026
2.	Chodník podél silnice Pražská (od MŠ Pražská po OC Pražská)
3.	Aktualizace indikativního zásobníku projektů města Úvaly 2025 - 2029
4.	Různé

1. Informace o plánovaných opravách komunikací na rok 2026

Paní Ing. Kameníková předala slovo vedoucímu odboru investic a dopravy Ing. Kadlecovi. Pan Kadlec informoval, že v návrhu rozpočtu na rok 2026, v kapitole oprava a údržba jsou navrženy ulice: Janáčkova, Fibichova, Otokara Březiny, Šámalova (stará část), Pod tratí a předláždění chodníku Na Spojce. Jakmile bude schválen rozpočet na rok 2026, budou zpracovány dokumenty – projektová dokumentace, následně budou opravy realizovány.

Proběhla diskuze všech přítomných členů.

Vysvětlení k opravě ulice Pod tratí: propadá vozovka směrem k železnici k svahu, prověřeno, že záruka již nelze uplatnit, probíhá jednání s krajem ohledně participace s projektem P + R.

Předláždění chodníku Na Spojce: vysvětleno, že se jedná o zadláždění prostoru, kde dříve byla zeleň. Dále paní starostka jedná i s krajem ohledně zafinancování horní poloviny chodníku k ul. Sovova, město by hradilo část od ul. Sovova po ul. Mánesova.

Ing. Kameníková – bude se na tyto opravy zpracovávat projektová dokumentace?

Ing. Kadlec – pokud to bude v rozsahu opravy tak nikoli, ale u komunikací ul. Janáčkova, Fibichova, Otokara Březiny je v rozpočtu alokováno 1,5 mil Kč na zpracování projektové dokumentace.

Ing. Krásný – z jakých podkladů vyplývají finanční částky, které jsou u oprav komunikací navrženy, např. ul. Pod tratí 900 tis. Kč.

Ing. Rydvalová – v tuto chvíli je v rozpočtu jen odhadnutá částka, počítá se, že to bude s participací kraje, v souvislosti s realizací projektu P + R. Zatím to je odhad, částka může být jiná, buď do plusu nebo do mínusu.

Ing. Breda – jak bude dělaný chodník do ul. Pod tratí, chodník tam je vlevo, bude ještě podél svahu?

Ing. Rydvalová – vlevo chodník u svahu nebude, v tuto chvíli je to na jednání s krajem v rámci projektu P + R, nemůžu říci, zda to dopadne dobře nebo špatně.

Ing. Breda – u ostatních ulic je už nějaký záměr, v jakém rozsahu budou opravy probíhat, jestli tam je kanalizace, dešťovka, zda se bude dělat kufr.

Ing. arch. Hofman – informoval, že výši skutečných finančních prostředků určí až projektová dokumentace.

Ing. Krásný – na základě čeho jsou navrhované finanční částky v rozpočtu.

Ing. arch. Hofman – informoval, že se jedná pouze o odhad. U jmenovaných komunikací musí být zpracována projektová dokumentace.

Ing. Kameníková – kdy předpokládáte, že bude projektová dokumentace na tyto komunikace hotová, je to už zadáno?

Ing. arch. Hofman – nevíme, po novém roce budou zahájeny kroky ohledně výběrového řízení na zhotovitele projektů. Uvidí se, kdo se do výběrového řízení přihlásí a jak dlouho potrvá vyřizování stavebního povolení, v současnosti 3/4 roku.

Ing. Breda – takže záměr je udělat to pořádně, nejenom zaválcování recyklátu jako to je nyní.

Ing. arch. Hofman – ano.

Ing. Rydvalová – vše bude záviset na inženýrských sítích, musí vyhodnotit projektant, ideálně s jednostranným chodníkem a místem pro parkování. To bude práce projektanta, na základě vyhodnocení navrhne nějakou variantu.

Ing. Kameníková – v Janáčkově ulici nejsou chodníky, jen nějaké pozůstatky.

Ing. arch. Hofman – informuje, že zhruba před 5 lety, se v ulici Janáčkova provedla poslední větší recyklátová oprava s postřikem. Přitom bylo jasné, že se jedná o provizorní opravu, protože tam je velký problém s dešťovou vodou, musí se vyřešit křížovatka, odvod vody a celá ta komunikace. My předpokládáme, že se bude dělat komplet obnova, vodovod, šoupata, dešťová kanalizace a chodník (v případě projednání s DI Policie ČR).

Ing. Kameníková – znamená to tedy, že uvedené finance v rozpočtu jsou nízké?

Ing. arch. Hofman – znovu opakují, to je orientační cena, která se dávala do návrhu rozpočtu, jako hrubý odhad.

Ing. Černý – je už zadání pro ty projektanty na ulici Janáčkovu.

Ing. arch. Hofman – není ještě připraveno.

Zadání pro projektanty:

1. Průzkumy, rozbory, kamerové zkoušky, sondy.
2. Návrh stavby v konceptu a projednání.
3. Projekt ke stavebnímu povolení včetně vyřízení stavebního povolení.

Průzkumy a rozbory stanoví, co přesně se bude dělat. Dále tam bude předjednání s paní Hanouskovou z DI Policie ČR a odboru dopravy Brandýs nad Labem.

Předpoklad je, že se bude projektovat celý příští rok 2026. Realizace další rok 2027.

Ing. Černý – a když přijde projektant, co bude předmětem zadání, asi bude chtít vědět co má projektovat, parametry vozovky, jestli chodník ano, či ne, jestli parkovací místa. Potřebujeme znát zadání.

Ing. arch. Hofman – nevím, jak bych to řekl lépe, budeme na výzvu zadávat první fázi, v rámci té první fáze upřesníme to zadání pro druhou fázi a následně pro třetí fázi. Takže společně s projektantem si po první fázi řekneme, např. že chceme vozovku v té a v té šíři, jednostranný chodník, chceme zeleň apod. Následně komise, vedení města nebo výbor odsouhlasí toto zadání pro projektanta.

Ing. Černý – takže proběhne takové schvalovací kolečko.

Ing. Kameníková – dobře, zeptám se jinak, které komunikace se budou dělat zcela jistě v roce 2026.

Ing. arch. Hofman – v příštím roce můžeme dělat na co máme dokumentaci. Máme dokumentaci na ul. Bratří Čapků, máme platné stavební povolení, to je chodník a parkovací místa. Můžeme dělat, pokud na to budou peníze a vedení města řekne, že chce dělat ul. Bratří Čapků.

Ing. Kameníková – takže těch komunikací, které se budou provádět v roce 2026 moc nebude. Já jsem se domnívala, že když jsou v návrhu rozpočtu na rok 2026 jmenovitě uvedeny ulice, ve kterých bude provedena oprava, tak v roce 2026 skutečně dojde k provedení. Podle podaných informací to znamená, že v roce 2026 se bude teprve pořizovat projektová dokumentace, realizace možná v roce 2027.

Ing. arch. Hofman – ano je to tak, samozřejmě s projednáním ve výboru. V rozpočtu je to nastavené tak, abychom zakázky měly připravené a rozpracované, a je to dané i tím, že opravy komunikací, které se dělají od roku 2019 (se s tím začalo), byly rozděleny v zásobníku projektů na 3 etapy. I. a II. etapa byla větší, tam jsme měli k dispozici potvrzení od Brandýsa nad Labem, že pro opravy není potřeba stavební povolení. Například jsme to měli na ulici Kollárova, Štefánikova, část V. Špály a na další komunikace. V tom seznamu máme poslední a tuším, že to je Janáčkova ulice. III. etapa nebyla již pokryta tímto vyjádřením od Brandýsa n/L., k těmto komunikacím dále přibýly další komunikace.

Proběhla ještě diskuze mezi Ing. Černým a Ing. arch. Hofmanem ohledně ulice Bratří Čapků. Ta vyplynula při realizaci opravy ulice Rašínova. Uvažuje se o jednostranném chodníku s místy pro parkování.

Po diskuzi byl navržen návrh usnesení:

Text usnesení č. 1/2025		Výsledek hlasování
Výbor pro investice, výstavbu a územní plánování bere na vědomí informaci o plánovaných opravách komunikací na rok 2026.		
Pro	5	Usnesení bylo přijato
Proti	0	
Zdržel se	0	

2. Chodník podél silnice Pražská (od MŠ Pražská po OC Pražská)

Paní starostka informovala, že se na místě samém setkala s panem místostarostou Ing. Kimbembe, s panem Havlem a dále s projektantem Ing. Vejražkou.

Uvedla, že budou paralelně probíhat 2 akce:

1. Vybudování mlatové cesty lesem. Projekt mlatové cesty byl projednán na příslušném odboru Brandýs nad Labem – St. Boleslav s tím, že práce můžeme zahájit okamžitě. PD není nutná. V tuto chvíli zajišťujeme dodavatele, realizace je plánovaná na jaro roku 2026.
2. Chodník podél silnice Pražská.
Bude řešit projektová dokumentace, na doporučení projektanta je vhodnější varianta sever – podél lesa. Vše bude souviset s převzetím silnice od Středočeského kraje.

Proběhla diskuze.

Pan Havel pro urychlení realizace chodníku podél silnice Pražská navrhl zahájit přípravné práce pro rozšíření krajnice, a to navážkou se zhutněním.

Proběhla další diskuze mezi starostkou, panem Havlem, Ing. Bredou, Ing. Černým a Ing. arch. Hofmanem ohledně možnosti rozšíření krajnice komunikace.

Po diskuzi byl navržen návrh usnesení:

Text usnesení č. 2/2025		Výsledek hlasování
Výbor pro investice, výstavbu a územní plánování bere na vědomí informaci o plánovaném chodníku podél silnice Pražská. Projektovou dokumentaci a výstavbu chodníku město zajistí po převzetí silnice od Středočeského kraje.		
Pro	5	Usnesení bylo přijato
Proti	0	
Zdržel se	0	

3. Aktualizace indikativního zásobníku projektů města Úvaly 2025–2029

Na základě předchozího jednání výboru pro investice, výstavbu a územní plánování Ing. Černý doporučuje zařadit do zásobníku projektů akci: Rekonstrukce schodů v ulici Presslova.

Po diskuzi byl navržen návrh usnesení:

Text usnesení č. 3/2025		Výsledek hlasování
Výbor pro investice, výstavbu a územní plánování doporučuje zařadit do indikativního zásobníku projektů města Úvaly 2025–2029 akci: Rekonstrukce schodů v ulici Presslova.		
Pro	5	Usnesení bylo přijato
Proti	0	
Zdržel se	0	

4. Různé

Paní tajemnice, Jana Tesařová oznámila změnu zapisovatele výboru pro investice, výstavbu a územní plánování. Adriana Bednarčíková požádala o uvolnění z funkce zapisovatelky výboru. Od nového roku bude zapisovatelka výboru paní Eva Kopecká.

Ing. Černý informoval, že na dalším jednání výboru by se otevřela otázka Přeložky silnice II/101, která vede přes Úvaly, Jirny, Mstětice.

Jednání ukončeno: 18:00 hod.

Zapsala: Adriana Bednarčíková

Ověřila: Ing. Hana Kameníková – předsedkyně výboru

č. smlouvy KSÚS: [Klikněte nebo klepněte sem a zadejte text.](#)
č. smlouvy Účastníka: [Klikněte nebo klepněte sem a zadejte text.](#)

SMLOUVA

o spolupráci

(dále jen „Smlouva“)

Středočeský kraj

se sídlem: Zborovská 11, 150 21 Praha 5
IČ: 70891095

zastoupený

Krajskou správou a údržbou silnic Středočeského kraje, p. o.

se sídlem: Zborovská 11, 150 21 Praha 5
IČ: 00066001
zapsána v OR: Městský soud v Praze, odd. Pr, vložka č. 1478

zastoupenou:

Ing. Alešem Čermákem, Ph.D., MBA, ředitelem

(dále jen „KSÚS“)

a

Město Úvaly

se sídlem: Arnošta z Pardubic 95, 250 82 Úvaly
IČO: 00240931
DIČ: CZ00240931
zastoupené: Ing. Markétou Rydvalovou, starostkou
bankovní spojení: Komerční banka, a.s.
číslo účtu: 107-972002227/01000

(dále jen „Účastník“)

(KSÚS a Účastník společně dále též jen „Smluvní strany“, případně „Smluvní strana“, je-li odkazováno na jednoho z nich).

1. ÚVODNÍ USTANOVENÍ

- 1. 1.** Smluvní strany uzavírají, zejména v souladu s § 7 zákona č. zákonem č. 134/2016 Sb., o zadávání veřejných zakázek a § 1746 odst. 2 zákona č. 89/2012 Sb., občanský zákoník (dále jen „občanský zákoník“), tuto smlouvu o spolupráci při realizaci akce „Výstavba parkoviště P+R Úvaly“ (dále jen „Akce“).
- 1. 2.** Smluvní strany mají zájem spolupracovat na financování, zadání a realizaci Akce, a to za podmínek stanovených Smlouvou.
- 1. 3.** Akce se sestává z následujících veřejných zakázek:

- a) Veřejná zakázka, jejímž předmětem bude realizace stavby v souladu se zadávací dokumentací předloženou KSÚS v rámci výběrového řízení na veřejnou zakázku (dále jen „**Stavba**“, veřejná zakázka pak jako „**Zakázka na realizaci Stavby**“). Zakázka na realizaci Stavby bude realizována na základě smlouvy o dílo, jejímiž stranami budou Smluvní strany a zhotovitel vybraný v rámci zadávacího řízení na Zakázku na realizaci Stavby (dále jen „**Realizační smlouva**“).

2. SPOLEČNÉ ZADÁNÍ ZAKÁZKY NA REALIZACI STAVBY

2. 1. Zadávací řízení na Zakázku na realizaci Stavby včetně uzavření Realizační smlouvy zajistí KSÚS, a to v režimu podlimitní otevřené řízení. Pro zadávací řízení budou kromě právních předpisů platit i příslušné směrnice KSÚS.
2. 2. V rámci zadávacího řízení na Zakázku na realizaci Stavby bude vůči třetím osobám jednat výhradně osoba, která zajistí zadávací řízení.
2. 3. Zadávací řízení nelze zahájit, aniž by byla zadávací dokumentace písemně odsouhlasena všemi Smluvními stranami. V průběhu projednávání zadávací dokumentace může každá smluvní strana písemně vznést připomínku, kterou označí jako zásadní. V případě, že jiná smluvní strana odmítne zásadní připomínku vypořádat, je strana, která zásadní připomínku vnesla, oprávněna písemně odstoupit od Smlouvy. Odstoupení je účinné okamžikem jeho dojití Smluvní straně, které je určeno.
2. 4. Zadávací dokumentace bude vytvořena na podkladě vzorů, které poskytne KSÚS. Tyto budou uzpůsobeny pro potřeby zadání Zakázky na realizaci Stavby.
2. 5. Za účelem hodnocení nabídek a posouzení účasti dodavatele bude ustanovena komise. Komise bude mít 5 členů a maximálně 5 náhradníků. Každá Smluvní strana jmenuje 2 členy a 2 náhradníky, a jednoho člena a jednoho náhradníka jmenuje KSÚS.

3. REALIZACE ZAKÁZKY NA REALIZACI STAVBY

3. 1. V rámci realizace Zakázky na realizaci Stavby jednájí Smluvní strany v rozsahu svých stavebních objektů. Práva a povinnosti z Realizační smlouvy budou Smluvní strany vykonávat v rozsahu svých stavebních objektů.
3. 2. Práva z vadného plnění budou Smluvní strany vykonávat v rozsahu svých stavebních objektů. V případě společných stavebních objektů může práva z vadného plnění uplatnit kterákoliv ze Smluvních stran, přičemž uplatnění tohoto práva neprodleně druhé Smluvní straně písemně oznámí.

4. FINANCOVÁNÍ REALIZACE ZAKÁZKY NA REALIZACI STAVBY

4. 1. Financování realizace Zakázky na realizaci Stavby proběhne následovně:
- a) KSÚS uhradí:
1. Náklady v rozsahu stavebních objektů Středočeského kraje, jak je vymezuje Příloha č. 1, která je nedílnou součástí Smlouvy;
 2. V případě stavebních objektů obou Smluvních stran budou tyto financovány v poměru stanoveném v Příloze č. 1.
- b) Účastník uhradí:
1. Náklady v rozsahu stavebních objektů Účastníka, jak je vymezuje Příloha č. 1;
 2. V případě stavebních objektů obou Smluvních stran budou tyto financovány v poměru stanoveném v Příloze č. 1.
4. 2. Změny díla dle Realizační smlouvy:
- a) budou administrovány v souladu se zákonem o zadávání veřejných zakázek a v souladu se směrnicí KSÚS R-Sm-36, Směrnice upřesňující provádění změn závazků dle zákona č. 134/2016 o zadávání veřejných zakázek, dostupná z https://zakazky.kr-stredocesky.cz/company_pubdocuments.html;

- b) budou hrazeny v případě změn týkajících se stavebních objektů Středočeského kraje KSÚS; v případě stavebních objektů Účastníka Účastníkem; v případě společných stavebních objektů v poměru jejich financování dle Přílohy č. 1.
- 4.3. Náklady budou příslušnou Smluvní stranou hrazeny přímo Zhotoviteli, a to na základě Realizační smlouvy.

5. DALŠÍ PRÁVA A POVINNOSTI

- 5.1. Finanční prostředky, získané na základě udělených smluvních pokut dle Realizační smlouvy, budou mezi Smluvní strany rozděleny následovně:
- a) KSÚS náleží 100 % z finančních prostředků získaných v rámci ukládání smluvních pokut, které vzniknou v souvislosti s pracemi na stavebních objektech Středočeského kraje. KSÚS náleží takový poměr ze smluvních pokut, které vzniknou v souvislosti s pracemi na společných stavebních objektech, v jakém se podílí na financování dotčeného stavebního objektu.
 - b) Účastníkovi náleží 100 % z finančních prostředků získaných v rámci ukládání smluvních pokut, které vzniknou v souvislosti s pracemi na stavebních objektech Účastníka. Účastníkovi náleží takový poměr ze smluvních pokut, které vzniknou v souvislosti s pracemi na společných stavebních objektech, v jakém se podílí na financování dotčeného stavebního objektu.
- 5.2. Smluvní pokuty bude v zastoupení všech Smluvních stran ukládat KSÚS, který také ponese náklady na jejich ukládání.
- 5.3. V případě soudního sporu bude postup Smluvních stran koordinovat KSÚS, který taktéž ponese náklady na soudní řízení a obdrží jejich náhradu v případě úspěchu.

6. ZÁVĚREČNÁ USTANOVENÍ

- 6.1. Uzavření Smlouvy bylo schváleno usnesením Zastupitelstva Středočeského kraje č. 019-17/2022/ZK ze dne 27.6.2022.
- 6.2. Uzavření Smlouvy bylo schváleno usnesením Rady obce/města **Klikněte nebo klepněte sem a zadejte text.** č. **Klikněte nebo klepněte sem a zadejte text.** ze dne **Klikněte nebo klepněte sem a zadejte text.**
- 6.3. Smlouva nabývá platnosti dnem jejího podpisu poslední smluvní stranou. Dnem podpisu Smlouvy je den datovaný u podpisů smluvních stran. Je-li takto datováno více dní, je dnem uzavření Smlouvy den nejpozdější.
- 6.4. Jakékoliv změny nebo doplňky Smlouvy budou uzavírány pouze formou písemných, vzestupně číslovaných dodatků.
- 6.5. Ukáže-li se některé z ustanovení Smlouvy neplatným či neúčinným, nahradí jej Smluvní strany co nejbližším ustanovením odpovídajícím jejich původnímu úmyslu, a to ve lhůtě **30 dnů** od obdržení výzvy druhé smluvní strany.
- 6.6. Smlouva je vyhotovena v elektronické podobě, přičemž každá ze smluvních stran obdrží její elektronický originál.
- 6.7. Smluvní strany prohlašují, že si Smlouvu řádně přečetly, s jejím obsahem souhlasí, a že je uzavřena dle jejich pravé a svobodné vůle, vážně, určitě a srozumitelně, a nikoliv v tísní nebo za jinak nevýhodných podmínek.
- 6.8. Nedílnou součástí Smlouvy jsou následující přílohy:
- a) Příloha č. 1: Rozdělení stavebních objektů

Za KSÚS

Za Účastníka

Krajská správa a údržba silnic, p. o.

V **Klikněte nebo klepněte sem a zadejte text.** dne V **Klikněte nebo klepněte sem a zadejte text.** dne

.....

.....

Klikněte nebo klepněte sem a zadejte text.

Klikněte nebo klepněte sem a zadejte text.

Klikněte nebo klepněte sem a zadejte text.

Klikněte nebo klepněte sem a zadejte text.

Za úsek právní a veřejných zakázek

V **Klikněte nebo klepněte sem a zadejte text.** dne

.....

Klikněte nebo klepněte sem a zadejte text.

Klikněte nebo klepněte sem a zadejte text.

Příloha č. 1

Rozdělení financování objektů:

„Výstavba parkoviště P+R Úvaly

Rozdělení financování stavebních objektů

Uvedené ceny jsou bez DPH

Stavební objekty financované Středočeským krajem:

Objekt	Popis	Cena bez DPH
SO 001	Demolice a příprava území	7 530 479,35
SO 001.a	Demolice a příprava území pro SO 101.a	712 630,82
SO 001.c	Demolice a příprava území pro SO 102	6 758 548,87
SO 001.d	Demolice a příprava území pro SO 103	10 844,72
SO 001.e	Demolice a příprava území pro SO 104	48 454,94
SO 101	Komunikace	5 126 154,61
SO 101.a	Komunikace k parkovišti	5 126 154,61
SO 102	P+R	22 528 988,25
SO 103	Chodník u křižovatky	575 325,69
SO 104	Chodník u nádraží	646 591,10
SO 201	Opěrné zdi parkoviště	3 008 440,51
SO 202	Opěrná zeď chodníku u nádraží	929 180,85
SO 301+302	Stoka dešťové kanalizace „D“ + Odlučovač ropných látek+jímka	6 670 819,32
SO 401	Veřejné osvětlení	2 454 843,46 z toho 50% 1 227 421,73
SO 402	Přeložka kabelů ČEZ	699 430,08
SO 402.a	Zrušení kabelu, demontáž VO a nová přípojka	517 486,05
SO 402.b	Nové napojení na trafostanici	181 944,03
SO 403	Telematika a přívody el. energie	1 035 720,71
SO 403.a	Nabíječky	700 788,64
SO 403.b	Telematika a přívody el. energie	334 932,07
SO 404	Stranový posun drážního kabelu	80 097,60
SO 801	Sadové úpravy	4 297 909,80 z toho 50% 2 148 954,90
SO 801.a	Realizace	1 602 020,51
SO 801.b	Navazující rozvojová péče (2 roky)	546 934,39
VON	Vedlejší a ostatní náklady	4 979 887,27 z toho 50% 2 489 943,635

Celkem

54 697 548,335 Kč bez DPH

Stavební objekty financované městem Úvaly:

Objekt	Popis	Cena bez DPH
SO 001	Demolice a příprava území	3 460 605,06
SO 001.b	Demolice a příprava území pro SO 101.b	2 999 361,51
SO 001.f	Demolice a příprava území - ostatní	461 243,55
SO 101	Komunikace	14 829 394,94
SO 101.b	Komunikace od parkoviště	14 829 394,94
SO 401	Veřejné osvětlení	2 454 843,46 z toho 50% 1 227 421,73
SO 801	Sadové úpravy	4 297 909,80 z toho 50% 2 148 954,90
SO 801.a	Realizace	1 602 020,51
SO 801.b	Navazující rozvojová péče (2 roky)	546 934,39
VON	Vedlejší a ostatní náklady	4 979 887,27 z toho 50% 2 489 943,635
SO 650	Odstranění vlečky	2 596 293, 41

Celkem

26 752 613,68 Kč bez DPH

Ceny jsou orientační, skutečné ceny stavebních prací budou známy po ukončení výběrového řízení na zhotovitele stavby.

Za Středočeský kraj:

Za město:

.....

.....

starosta města Úvaly

č. smlouvy KSÚS: [Klikněte nebo klepněte sem a zadejte text.](#)
č. smlouvy Účastníka: [Klikněte nebo klepněte sem a zadejte text.](#)

SMLOUVA

o spolupráci

(dále jen „Smlouva“)

Středočeský kraj

se sídlem: Zborovská 11, 150 21 Praha 5
IČ: 70891095

zastoupený

Krajskou správou a údržbou silnic Středočeského kraje, p. o.

se sídlem: Zborovská 11, 150 21 Praha 5
IČ: 00066001
zapsána v OR: Městský soud v Praze, odd. Pr, vložka č. 1478

zastoupenou:

Ing. Alešem Čermákem, Ph.D., MBA, ředitelem

(dále jen „KSÚS“)

a

Město Úvaly

se sídlem: Arnošta z Pardubic 95, 250 82 Úvaly
IČO: 00240931
DIČ: CZ00240931
zastoupené: Ing. Markétou Rydvalovou, starostkou
bankovní spojení: Komerční banka, a.s.
číslo účtu: 107-972002227/01000

(dále jen „Účastník“)

(KSÚS a Účastník společně dále též jen „Smluvní strany“, případně „Smluvní strana“, je-li odkazováno na jednoho z nich).

1. ÚVODNÍ USTANOVENÍ

- 1. 1.** Smluvní strany uzavírají, zejména v souladu s § 7 zákona č. zákonem č. 134/2016 Sb., o zadávání veřejných zakázek a § 1746 odst. 2 zákona č. 89/2012 Sb., občanský zákoník (dále jen „občanský zákoník“), tuto smlouvu o spolupráci při realizaci akce „Výstavba parkoviště P+R Úvaly“ (dále jen „Akce“).
- 1. 2.** Smluvní strany mají zájem spolupracovat na financování, zadání a realizaci Akce, a to za podmínek stanovených Smlouvou.
- 1. 3.** Akce se sestává z následujících veřejných zakázek:

- a) Veřejná zakázka, jejímž předmětem bude realizace stavby v souladu se zadávací dokumentací předloženou KSÚS v rámci výběrového řízení na veřejnou zakázku (dále jen „**Stavba**“, veřejná zakázka pak jako „**Zakázka na realizaci Stavby**“). Zakázka na realizaci Stavby bude realizována na základě smlouvy o dílo, jejímiž stranami budou Smluvní strany a zhotovitel vybraný v rámci zadávacího řízení na Zakázku na realizaci Stavby (dále jen „**Realizační smlouva**“).

2. SPOLEČNÉ ZADÁNÍ ZAKÁZKY NA REALIZACI STAVBY

2. 1. Zadávací řízení na Zakázku na realizaci Stavby včetně uzavření Realizační smlouvy zajistí KSÚS, a to v režimu podlimitní otevřené řízení. Pro zadávací řízení budou kromě právních předpisů platit i příslušné směrnice KSÚS.
2. 2. V rámci zadávacího řízení na Zakázku na realizaci Stavby bude vůči třetím osobám jednat výhradně osoba, která zajistí zadávací řízení.
2. 3. Zadávací řízení nelze zahájit, aniž by byla zadávací dokumentace písemně odsouhlasena všemi Smluvními stranami. V průběhu projednávání zadávací dokumentace může každá smluvní strana písemně vznést připomínku, kterou označí jako zásadní. V případě, že jiná smluvní strana odmítne zásadní připomínku vypořádat, je strana, která zásadní připomínku vnesla, oprávněna písemně odstoupit od Smlouvy. Odstoupení je účinné okamžikem jeho dojití Smluvní straně, které je určeno.
2. 4. Zadávací dokumentace bude vytvořena na podkladě vzorů, které poskytne KSÚS. Tyto budou uzpůsobeny pro potřeby zadání Zakázky na realizaci Stavby.
2. 5. Za účelem hodnocení nabídek a posouzení účasti dodavatele bude ustanovena komise. Komise bude mít 5 členů a maximálně 5 náhradníků. Každá Smluvní strana jmenuje 2 členy a 2 náhradníky, a jednoho člena a jednoho náhradníka jmenuje KSÚS.

3. REALIZACE ZAKÁZKY NA REALIZACI STAVBY

3. 1. V rámci realizace Zakázky na realizaci Stavby jednájí Smluvní strany v rozsahu svých stavebních objektů. Práva a povinnosti z Realizační smlouvy budou Smluvní strany vykonávat v rozsahu svých stavebních objektů.
3. 2. Práva z vadného plnění budou Smluvní strany vykonávat v rozsahu svých stavebních objektů. V případě společných stavebních objektů může práva z vadného plnění uplatnit kterákoliv ze Smluvních stran, přičemž uplatnění tohoto práva neprodleně druhé Smluvní straně písemně oznámí.

4. FINANCOVÁNÍ REALIZACE ZAKÁZKY NA REALIZACI STAVBY

4. 1. Financování realizace Zakázky na realizaci Stavby proběhne následovně:
- a) KSÚS uhradí:
1. Náklady v rozsahu stavebních objektů Středočeského kraje, jak je vymezuje Příloha č. 1, která je nedílnou součástí Smlouvy;
 2. V případě stavebních objektů obou Smluvních stran budou tyto financovány v poměru stanoveném v Příloze č. 1.
- b) Účastník uhradí:
1. Náklady v rozsahu stavebních objektů Účastníka, jak je vymezuje Příloha č. 1;
 2. V případě stavebních objektů obou Smluvních stran budou tyto financovány v poměru stanoveném v Příloze č. 1.
4. 2. Změny díla dle Realizační smlouvy:
- a) budou administrovány v souladu se zákonem o zadávání veřejných zakázek a v souladu se směrnicí KSÚS R-Sm-36, Směrnice upřesňující provádění změn závazků dle zákona č. 134/2016 o zadávání veřejných zakázek, dostupná z https://zakazky.kr-stredocesky.cz/company_pubdocuments.html;

- b) budou hrazeny v případě změn týkajících se stavebních objektů Středočeského kraje KSÚS; v případě stavebních objektů Účastníka Účastníkem; v případě společných stavebních objektů v poměru jejich financování dle Přílohy č. 1.
- 4.3. Náklady budou příslušnou Smluvní stranou hrazeny přímo Zhotoviteli, a to na základě Realizační smlouvy.

5. DALŠÍ PRÁVA A POVINNOSTI

- 5.1. Finanční prostředky, získané na základě udělených smluvních pokut dle Realizační smlouvy, budou mezi Smluvní strany rozděleny následovně:
- a) KSÚS náleží 100 % z finančních prostředků získaných v rámci ukládání smluvních pokut, které vzniknou v souvislosti s pracemi na stavebních objektech Středočeského kraje. KSÚS náleží takový poměr ze smluvních pokut, které vzniknou v souvislosti s pracemi na společných stavebních objektech, v jakém se podílí na financování dotčeného stavebního objektu.
 - b) Účastníkovi náleží 100 % z finančních prostředků získaných v rámci ukládání smluvních pokut, které vzniknou v souvislosti s pracemi na stavebních objektech Účastníka. Účastníkovi náleží takový poměr ze smluvních pokut, které vzniknou v souvislosti s pracemi na společných stavebních objektech, v jakém se podílí na financování dotčeného stavebního objektu.
- 5.2. Smluvní pokuty bude v zastoupení všech Smluvních stran ukládat KSÚS, který také ponese náklady na jejich ukládání.
- 5.3. V případě soudního sporu bude postup Smluvních stran koordinovat KSÚS, který taktéž ponese náklady na soudní řízení a obdrží jejich náhradu v případě úspěchu.

6. ZÁVĚREČNÁ USTANOVENÍ

- 6.1. Uzavření Smlouvy bylo schváleno usnesením Zastupitelstva Středočeského kraje č. 019-17/2022/ZK ze dne 27.6.2022.
- 6.2. Uzavření Smlouvy bylo schváleno usnesením Rady obce/města **Klikněte nebo klepněte sem a zadejte text.** č. **Klikněte nebo klepněte sem a zadejte text.** ze dne **Klikněte nebo klepněte sem a zadejte text.**
- 6.3. Smlouva nabývá platnosti dnem jejího podpisu poslední smluvní stranou. Dnem podpisu Smlouvy je den datovaný u podpisů smluvních stran. Je-li takto datováno více dní, je dnem uzavření Smlouvy den nejpozdější.
- 6.4. Jakékoliv změny nebo doplňky Smlouvy budou uzavírány pouze formou písemných, vzestupně číslovaných dodatků.
- 6.5. Ukáže-li se některé z ustanovení Smlouvy neplatným či neúčinným, nahradí jej Smluvní strany co nejbližším ustanovením odpovídajícím jejich původnímu úmyslu, a to ve lhůtě **30 dnů** od obdržení výzvy druhé smluvní strany.
- 6.6. Smlouva je vyhotovena v elektronické podobě, přičemž každá ze smluvních stran obdrží její elektronický originál.
- 6.7. Smluvní strany prohlašují, že si Smlouvu řádně přečetly, s jejím obsahem souhlasí, a že je uzavřena dle jejich pravé a svobodné vůle, vážně, určitě a srozumitelně, a nikoliv v tísní nebo za jinak nevýhodných podmínek.
- 6.8. Nedílnou součástí Smlouvy jsou následující přílohy:
- a) Příloha č. 1: Rozdělení stavebních objektů

Za KSÚS

Za Účastníka

Krajská správa a údržba silnic, p. o.

V **Klikněte nebo klepněte sem a zadejte text.** dne V **Klikněte nebo klepněte sem a zadejte text.** dne

.....

.....

Klikněte nebo klepněte sem a zadejte text.

Klikněte nebo klepněte sem a zadejte text.

Klikněte nebo klepněte sem a zadejte text.

Klikněte nebo klepněte sem a zadejte text.

Za úsek právní a veřejných zakázek

V **Klikněte nebo klepněte sem a zadejte text.** dne

.....

Klikněte nebo klepněte sem a zadejte text.

Klikněte nebo klepněte sem a zadejte text.

Příloha č. 1

Rozdělení financování objektů:

„Výstavba parkoviště P+R Úvaly

Rozdělení financování stavebních objektů

Uvedené ceny jsou bez DPH

Stavební objekty financované Středočeským krajem:

Objekt	Popis	Cena bez DPH
SO 001	Demolice a příprava území	7 530 479,35
SO 001.a	Demolice a příprava území pro SO 101.a	712 630,82
SO 001.c	Demolice a příprava území pro SO 102	6 758 548,87
SO 001.d	Demolice a příprava území pro SO 103	10 844,72
SO 001.e	Demolice a příprava území pro SO 104	48 454,94
SO 101	Komunikace	5 126 154,61
SO 101.a	Komunikace k parkovišti	5 126 154,61
SO 102	P+R	22 528 988,25
SO 103	Chodník u křižovatky	575 325,69
SO 104	Chodník u nádraží	646 591,10
SO 201	Opěrné zdi parkoviště	3 008 440,51
SO 202	Opěrná zeď chodníku u nádraží	929 180,85
SO 301+302	Stoka dešťové kanalizace „D“ + Odlučovač ropných látek+jímka	6 670 819,32
SO 401	Veřejné osvětlení	2 454 843,46 z toho 50% 1 227 421,73
SO 402	Přeložka kabelů ČEZ	699 430,08
SO 402.a	Zrušení kabelu, demontáž VO a nová přípojka	517 486,05
SO 402.b	Nové napojení na trafostanici	181 944,03
SO 403	Telematika a přívody el. energie	1 035 720,71
SO 403.a	Nabíječky	700 788,64
SO 403.b	Telematika a přívody el. energie	334 932,07
SO 404	Stranový posun drážního kabelu	80 097,60
SO 801	Sadové úpravy	4 297 909,80 z toho 50% 2 148 954,90
SO 801.a	Realizace	1 602 020,51
SO 801.b	Navazující rozvojová péče (2 roky)	546 934,39
VON	Vedlejší a ostatní náklady	4 979 887,27 z toho 50% 2 489 943,635

Celkem

54 697 548,335 Kč bez DPH

Stavební objekty financované městem Úvaly:

Objekt	Popis	Cena bez DPH
SO 001	Demolice a příprava území	3 460 605,06
SO 001.b	Demolice a příprava území pro SO 101.b	2 999 361,51
SO 001.f	Demolice a příprava území - ostatní	461 243,55
SO 101	Komunikace	14 829 394,94
SO 101.b	Komunikace od parkoviště	14 829 394,94
SO 401	Veřejné osvětlení	2 454 843,46 z toho 50% 1 227 421,73
SO 801	Sadové úpravy	4 297 909,80 z toho 50% 2 148 954,90
SO 801.a	Realizace	1 602 020,51
SO 801.b	Navazující rozvojová péče (2 roky)	546 934,39
VON	Vedlejší a ostatní náklady	4 979 887,27 z toho 50% 2 489 943,635
SO 650	Odstranění vlečky	2 596 293, 41

Celkem

26 752 613,68 Kč bez DPH

Ceny jsou orientační, skutečné ceny stavebních prací budou známy po ukončení výběrového řízení na zhotovitele stavby.

Za Středočeský kraj:

Za město:

.....

.....

starosta města Úvaly

č. smlouvy Půjčitele: [Klikněte nebo klepněte sem a zadejte text.](#)
č. smlouvy Vypůjčitele: [Klikněte nebo klepněte sem a zadejte text.](#)

SMLOUVA

o výpůjčce pozemku za účelem realizace stavby
a o zajištění výkonu práv a povinností z dotačního titulu po dobu udržitelnosti

(dále jen „Smlouva“)

Město Úvaly,

se sídlem: Arnošta z Pardubic 95, 250 82 Úvaly
IČO: 00240931
IDDS: pa3bvse

zastoupeno:

Ing. Markétou Rydvalovou, starostkou

(dále jen „Půjčitel“)

a

Krajská správa a údržba silnic Středočeského kraje, p. o.

se sídlem: Zborovská 11, 150 21 Praha 5
IČO: 00066001
zapsána v OR: Městský soud v Praze, odd. Pr, vložka č. 1478
IDDS: a6ejgmx

zastoupenou:

Ing. Alešem Čermákem, Ph.D., MBA, ředitelem

(dále jen „Vypůjčitel“)

(Půjčitel a Vypůjčitel společně dále též jen „Smluvní strany“, případně „Smluvní strana“, je-li odkazováno na jednoho z nich).

1. ÚVODNÍ USTANOVENÍ

1. 1. Smluvní strany uzavírají, zejména podle § 1746 odst. 2 zákona č. 89/2012 Sb., občanský zákoník v platném znění (dále jen „občanský zákoník“) a s přihlédnutím zejména k §§ 2193 až 2200 občanského zákoníku, tuto smlouvu o výpůjčce pozemku za účelem realizace stavby a o zajištění výkonu práv a povinností z dotačního titulu po dobu udržitelnosti.

2. PŘEDMĚT SMLOUVY

2. 1. Půjčitel je:

- Výlučným vlastníkem pozemku parcelní číslo 276/38 zapsaném na LV 10001 vedeném pro katastrální území **Úvaly u Prahy**, obec **Úvaly**, zapsaném v katastru nemovitostí vedeném Katastrálním úřadem pro Středočeský kraj, Katastrální pracoviště **Praha-východ**,

(dále jen „Pozemek“).

2. 2. Vypůjčitel provádí investiční akci „Výstavba parkoviště P+R Úvaly“ (dále jen „Akce“), jejímž předmětem je také realizace stavby „Výstavba parkoviště P+R Úvaly“ (dále jen „Stavba“). Akce je financována prostřednictvím 74. výzvy IROP (dále jen „Dotační titul“). Stavba je místní komunikací dle příslušných ustanovení zákona č. 13/1997 Sb., zákon o pozemních komunikacích (dále jen „zákon o pozemních komunikacích“). Vlastníkem Stavby se stane obec Půjčitel.

3. PRÁVA A POVINNOSTI STRAN

3. 1. Půjčitel přenechává bezúplatně Vypůjčiteli Pozemek v rozsahu dle Přílohy č. 1 Smlouvy (dále jen „Předmět výpůjčky“) a zavazuje se mu umožnit jeho dočasné užívání za účelem realizace Akce, zejména za účelem **realizace stavby příjezdové místní pozemní komunikace v ulici Pod tratí, která slouží k přístupu k nově budovanému P+R parkovišti**. Půjčitel souhlasí s užíváním Předmětu výpůjčky způsobem přiměřeným účelu výpůjčky.

3. 2. Vypůjčitel vrátí Půjčiteli Předmět výpůjčky v původním stavu s přihlédnutím k běžnému opotřebení a účelu Smlouvy.

4. DOBA TRVÁNÍ VÝPŮJČKY

4. 1. Výpůjčka se uzavírá na dobu určitou.

4. 2. Prvním dnem doby výpůjčky je den předání staveniště, jehož součástí je i Předmět výpůjčky, zhotoviteli Stavby vybranému Vypůjčitelem v rámci výběrového řízení na příslušnou veřejnou zakázku (dále jen „Zhotovitel“). Posledním dnem doby nájmu je den předání staveniště Zhotovitelem zpět Půjčiteli. První a poslední den výpůjčky dojde k protokolárnímu předání Předmětu výpůjčky (dále jen „Předání“). Předávací protokol, který bude zachycovat zejména stav Předmětu výpůjčky, vypracuje v den Předání Vypůjčitel. Přílohou předávacího protokolu bude i fotodokumentace stavu Předmětu výpůjčky před a po Předání. Půjčitel bere na vědomí, že fotodokumentace stavu Předmětu výpůjčky může být pro účely předávacího protokolu prováděna před Předáním, po něm, ale i během celého průběhu realizace Stavby.

4. 3. O Předání bude Půjčitel informován Vypůjčitelem minimálně **7 kalendářních dnů** předem. Pokud se Půjčitel nedostaví k Předání, Vypůjčitel zašle kopii předávacího protokolu Půjčiteli bez zbytečného odkladu a Předmět výpůjčky je považován za předaný dnem vypracování předávacího protokolu.

4. 4. Vypůjčitel má právo vrátit Předmět výpůjčky Půjčiteli i před uplynutím doby výpůjčky, a to i bez souhlasu Půjčitele.

5. PRÁVA A POVINNOSTI PO DOBU UDRŽITELNOSTI

5. 1. Půjčitel se zavazuje umožnit Vypůjčiteli výkon všech jeho práv a povinností v souvislosti s Dotačním titulem, a to po celou dobu udržitelnosti projektu v souladu s příslušnými pravidly Dotačního titulu.

6. ZÁVĚREČNÁ USTANOVENÍ

6. 1. Smlouva nabývá platnosti a účinnosti dnem jejího podpisu poslední smluvní stranou. Dnem podpisu Smlouvy je den datovaný u podpisů smluvních stran. Je-li takto datováno více dní, je dnem uzavření Smlouvy den nejpozdější.

6. 2. Jakékoliv změny nebo doplňky Smlouvy budou uzavírány pouze formou písemných dodatků.

6. 3. Ukáže-li se některé z ustanovení Smlouvy neplatným či neúčinným, nahradí jej smluvní strany co nejbližším ustanovením odpovídajícím jejich původnímu úmyslu, a to ve lhůtě **30 dnů** od obdržení výzvy druhé smluvní strany.

6. 4. Smlouva je vyhotovena v elektronické podobě, přičemž každá ze smluvních stran obdrží její elektronický originál.

6. 5. Smluvní strany prohlašují, že si Smlouvu řádně přečetly, s jejím obsahem souhlasí, a že je uzavřena dle jejich pravé a svobodné vůle, vážně, určitě a srozumitelně, a nikoliv v tísní nebo za jinak nevýhodných podmínek.

6. 6. Krajská správa a údržba silnic, p. o., byla usnesením Zastupitelstva Středočeského kraje č. 020-06/2025/ZK ze dne 8. 9. 2025 pověřena postupovat u majetkoprávní přípravy dopravních staveb dle Metodického pokynu pro výkon majetkoprávní přípravy dopravních staveb a zajišťovat tuto přípravu prostřednictvím vzorových smluv, které je možné upravit dle konkrétních požadavků jednotlivých případů. Smlouva tak splňuje požadavky na její platnost kladené § 23 zákona č. 129/2000 Sb., zákon o krajích (krajské zřízení).

6. 7. Nedílnou součástí Smlouvy tvoří přílohy:

1. Nákres situace
2. Usnesení Zastupitelstva Středočeského kraje č. 020-06/2025/ZK ze dne 8. 9. 2025

Za Vypůjčitele

Krajská správa a údržba silnic, p. o.
V Říčanech dne

Za Půjčitele

Ing. Markéta Rydvalová
V Úvalech dne

.....
Ing. Aleš Čermák, Ph.D., MBA
Ředitel

.....
Ing. Markéta Rydvalová
Starostka

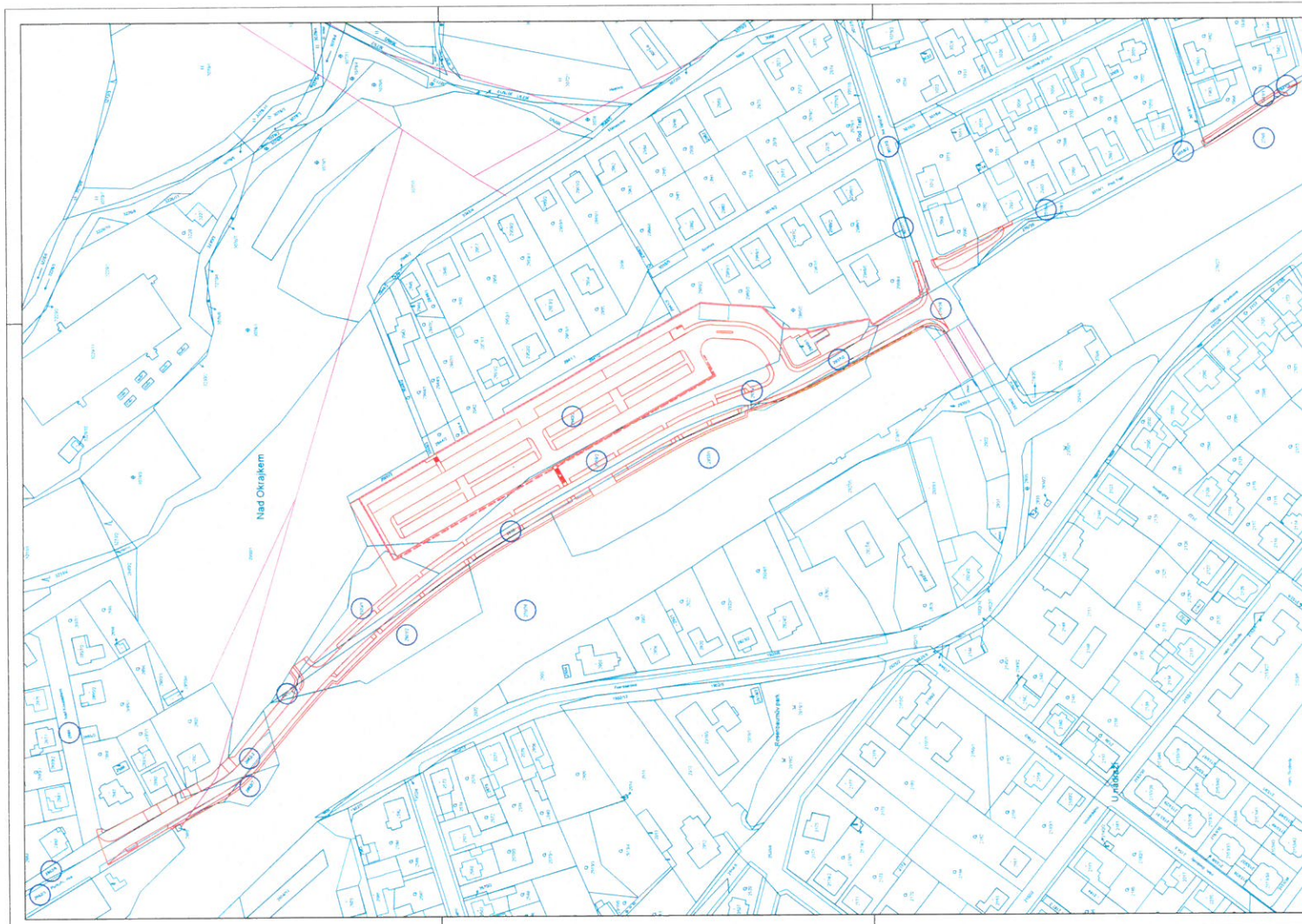

LEGENDA

- PARCELNÍ HRANICE
- PARCELNÍ ČÍSLO
- BUDOVY
- DOPRAVNÍ KATEGORIE P+R
- MĚŘNÝ ROZMĚR
- PŮDMĚNÝ ROZMĚR STAVBY



Souřadnicový systém S-JTSK, Výškový systém Bp

STŘEDOČESKÝ KRAJ ZBOROVSKÁ 81/11, 150 21 PRAHA 5	
KRAJSKÁ SPRÁVA A ÚDRŽBA SILNIC STŘEDOČESKÉHO KRAJE, PŘÍSPĚVKOVÁ ORGANIZACE ZBOROVSKÁ 81/11, 150 21 PRAHA 5	

Souřadnicový systém S-JTSK, Výškový systém Bp

Vedoucí úseku: Ing. Borko SELOVA Číslo směry: 22-309-1		
---	--	--

Souřadnicový systém S-JTSK, Výškový systém Bp

Projektant: Jakub JAVOŘEK Vedoucí úseku: Ing. Tomáš VEJRAČKA	Projektant: Ing. Tomáš VEJRAČKA Vedoucí úseku: Ing. Borko SELOVA	
---	---	--

Město: STŘEDOČESKÝ Místní území: ÚVALY a S. ÚVALY Katastrální území: STŘEDOČESKÝ KRAJ, ZBOROVSKÁ 81/11, 150 21 PRAHA 5	Číslo směry: 22-309-1 Číslo úseku: 22-309 Datum: 09/2023 Formát: E+ A4 Měřítko: 1:1000 Typ: PDPS Datum úřad: C.2.
VÝSTAVBA PARKOVIŠTĚ P+R ÚVALY	
ZÁKRES DO KATASTRÁLNÍ MAPY	

Usnesení č. 020-06/2025/ZK ze dne 8.9.2025

Metodický pokyn pro výkon majetkoprávní přípravy dopravních staveb

Zastupitelstvo kraje po projednání

I. s c h v a l u j e

znění Metodického pokynu „Metodický pokyn pro výkon majetkoprávní přípravy dopravních staveb“, který upravuje jednotné postupy při majetkoprávní přípravě a vypořádání staveb dopravní infrastruktury na území Středočeského kraje a který tvoří přílohu č. 1 k usnesení

II. p o v ě ř u j e

ředitele Krajské správy a údržby silnic Středočeského kraje, příspěvkové organizace, Ing. Aleše Čermáka, Ph.D., MBA postupovat při přípravě a vypořádání majetkoprávních vztahů souvisejících se stavbami dopravní infrastruktury v souladu s tímto Metodickým pokynem a využívat vzorové smlouvy a dokumenty, které mohou být upraveny podle konkrétních požadavků jednotlivých případů

III. z m o c ň u j e

ředitele Krajské správy a údržby silnic Středočeského kraje, příspěvkové organizace, Ing. Aleše Čermáka, Ph.D., MBA uzavírat a podepisovat smlouvy v rozsahu nutném pro výkon majetkoprávní přípravy a vypořádání staveb dopravní infrastruktury podle příloh Metodického pokynu, a to za předpokladu platnosti právního jednání ve smyslu ustanovení §23 zákona č.129/2000Sb., o krajích, ve znění pozdějších předpisů

č. smlouvy Půjčitele: [Klikněte nebo klepněte sem a zadejte text.](#)

č. smlouvy Vypůjčitele: [Klikněte nebo klepněte sem a zadejte text.](#)

SMLOUVA

o výpůjčce pozemku za účelem realizace stavby
a o zajištění výkonu práv a povinností z dotačního titulu po dobu udržitelnosti

(dále jen „Smlouva“)

Město Úvaly,

se sídlem: Arnošta z Pardubic 95, 250 82 Úvaly
IČO: 00240931
IDDS: pa3bvse

zastoupeno:

Ing. Markétou Rydvalovou, starostkou

(dále jen „Půjčitel“)

a

Krajská správa a údržba silnic Středočeského kraje, p. o.

se sídlem: Zborovská 11, 150 21 Praha 5
IČO: 00066001
zapsána v OR: Městský soud v Praze, odd. Pr, vložka č. 1478
IDDS: a6ejgmx

zastoupenou:

Ing. Alešem Čermákem, Ph.D., MBA, ředitelem

(dále jen „Vypůjčitel“)

(Půjčitel a Vypůjčitel společně dále též jen „Smluvní strany“, případně „Smluvní strana“, je-li odkazováno na jednoho z nich).

1. ÚVODNÍ USTANOVENÍ

1. 1. Smluvní strany uzavírají, zejména podle § 1746 odst. 2 zákona č. 89/2012 Sb., občanský zákoník v platném znění (dále jen „občanský zákoník“) a s přihlédnutím zejména k §§ 2193 až 2200 občanského zákoníku, tuto smlouvu o výpůjčce pozemku za účelem realizace stavby a o zajištění výkonu práv a povinností z dotačního titulu po dobu udržitelnosti.

2. PŘEDMĚT SMLOUVY

2. 1. Půjčitel je:

- Výlučným vlastníkem pozemku parcelní číslo 276/38 zapsaném na LV 10001 vedeném pro katastrální území Úvaly u Prahy, obec Úvaly, zapsaném v katastru nemovitostí vedeném Katastrálním úřadem pro Středočeský kraj, Katastrální pracoviště Praha-východ,

(dále jen „Pozemek“).

2. 2. Vypůjčitel provádí investiční akci „Výstavba parkoviště P+R Úvaly“ (dále jen „Akce“), jejímž předmětem je také realizace stavby „Výstavba parkoviště P+R Úvaly“ (dále jen „Stavba“). Akce je financována prostřednictvím 74. výzvy IROP (dále jen „Dotační titul“). Stavba je místní komunikací dle příslušných ustanovení zákona č. 13/1997 Sb., zákon o pozemních komunikacích (dále jen „zákon o pozemních komunikacích“). Vlastníkem Stavby se stane obec Půjčitel.

3. PRÁVA A POVINNOSTI STRAN

3. 1. Půjčitel přenechává bezúplatně Vypůjčiteli Pozemek v rozsahu dle Přílohy č. 1 Smlouvy (dále jen „Předmět výpůjčky“) a zavazuje se mu umožnit jeho dočasné užívání za účelem realizace Akce, zejména za účelem **realizace stavby příjezdové místní pozemní komunikace v ulici Pod tratí, která slouží k přístupu k nově budovanému P+R parkovišti**. Půjčitel souhlasí s užíváním Předmětu výpůjčky způsobem přiměřeným účelu výpůjčky.

3. 2. Vypůjčitel vrátí Půjčiteli Předmět výpůjčky v původním stavu s přihlédnutím k běžnému opotřebení a účelu Smlouvy.

4. DOBA TRVÁNÍ VÝPŮJČKY

4. 1. Výpůjčka se uzavírá na dobu určitou.

4. 2. Prvním dnem doby výpůjčky je den předání staveniště, jehož součástí je i Předmět výpůjčky, zhotoviteli Stavby vybranému Vypůjčitelem v rámci výběrového řízení na příslušnou veřejnou zakázku (dále jen „Zhotovitel“). Posledním dnem doby nájmu je den předání staveniště Zhotovitelem zpět Půjčiteli. První a poslední den výpůjčky dojde k protokolárnímu předání Předmětu výpůjčky (dále jen „Předání“). Předávací protokol, který bude zachycovat zejména stav Předmětu výpůjčky, vypracuje v den Předání Vypůjčitel. Přílohou předávacího protokolu bude i fotodokumentace stavu Předmětu výpůjčky před a po Předání. Půjčitel bere na vědomí, že fotodokumentace stavu Předmětu výpůjčky může být pro účely předávacího protokolu prováděna před Předáním, po něm, ale i během celého průběhu realizace Stavby.

4. 3. O Předání bude Půjčitel informován Vypůjčitelem minimálně 7 kalendářních dnů předem. Pokud se Půjčitel nedostaví k Předání, Vypůjčitel zašle kopii předávacího protokolu Půjčiteli bez zbytečného odkladu a Předmět výpůjčky je považován za předaný dnem vypracování předávacího protokolu.

4. 4. Vypůjčitel má právo vrátit Předmět výpůjčky Půjčiteli i před uplynutím doby výpůjčky, a to i bez souhlasu Půjčitele.

5. PRÁVA A POVINNOSTI PO DOBU UDRŽITELNOSTI

5. 1. Půjčitel se zavazuje umožnit Vypůjčiteli výkon všech jeho práv a povinností v souvislosti s Dotačním titulem, a to po celou dobu udržitelnosti projektu v souladu s příslušnými pravidly Dotačního titulu.

6. ZÁVĚREČNÁ USTANOVENÍ

6. 1. Smlouva nabývá platnosti a účinnosti dnem jejího podpisu poslední smluvní stranou. Dnem podpisu Smlouvy je den datovaný u podpisů smluvních stran. Je-li takto datováno více dní, je dnem uzavření Smlouvy den nejpozdější.

6. 2. Jakékoliv změny nebo doplňky Smlouvy budou uzavírány pouze formou písemných dodatků.

6. 3. Ukáže-li se některé z ustanovení Smlouvy neplatným či neúčinným, nahradí jej smluvní strany co nejbližším ustanovením odpovídajícím jejich původnímu úmyslu, a to ve lhůtě 30 dnů od obdržení výzvy druhé smluvní strany.

6. 4. Smlouva je vyhotovena v elektronické podobě, přičemž každá ze smluvních stran obdrží její elektronický originál.

6. 5. Smluvní strany prohlašují, že si Smlouvu řádně přečetly, s jejím obsahem souhlasí, a že je uzavřena dle jejich pravé a svobodné vůle, vážně, určitě a srozumitelně, a nikoliv v tísní nebo za jinak nevýhodných podmínek.

6. 6. Krajská správa a údržba silnic, p. o., byla usnesením Zastupitelstva Středočeského kraje č. 020-06/2025/ZK ze dne 8. 9. 2025 pověřena postupovat u majetkoprávní přípravy dopravních staveb dle Metodického pokynu pro výkon majetkoprávní přípravy dopravních staveb a zajišťovat tuto přípravu prostřednictvím vzorových smluv, které je možné upravit dle konkrétních požadavků jednotlivých případů. Smlouva tak splňuje požadavky na její platnost kladené § 23 zákona č. 129/2000 Sb., zákon o krajích (krajské zřízení).

6. 7. Nedílnou součástí Smlouvy tvoří přílohy:

1. Nákres situace
2. Usnesení Zastupitelstva Středočeského kraje č. 020-06/2025/ZK ze dne 8. 9. 2025

Za Vypůjčitele

Krajská správa a údržba silnic, p. o.
V Říčanech dne

Za Půjčitele

Ing. Markéta Rydvalová
V Úvalech dne

.....
Ing. Aleš Čermák, Ph.D., MBA
Ředitel

.....
Ing. Markéta Rydvalová
Starostka

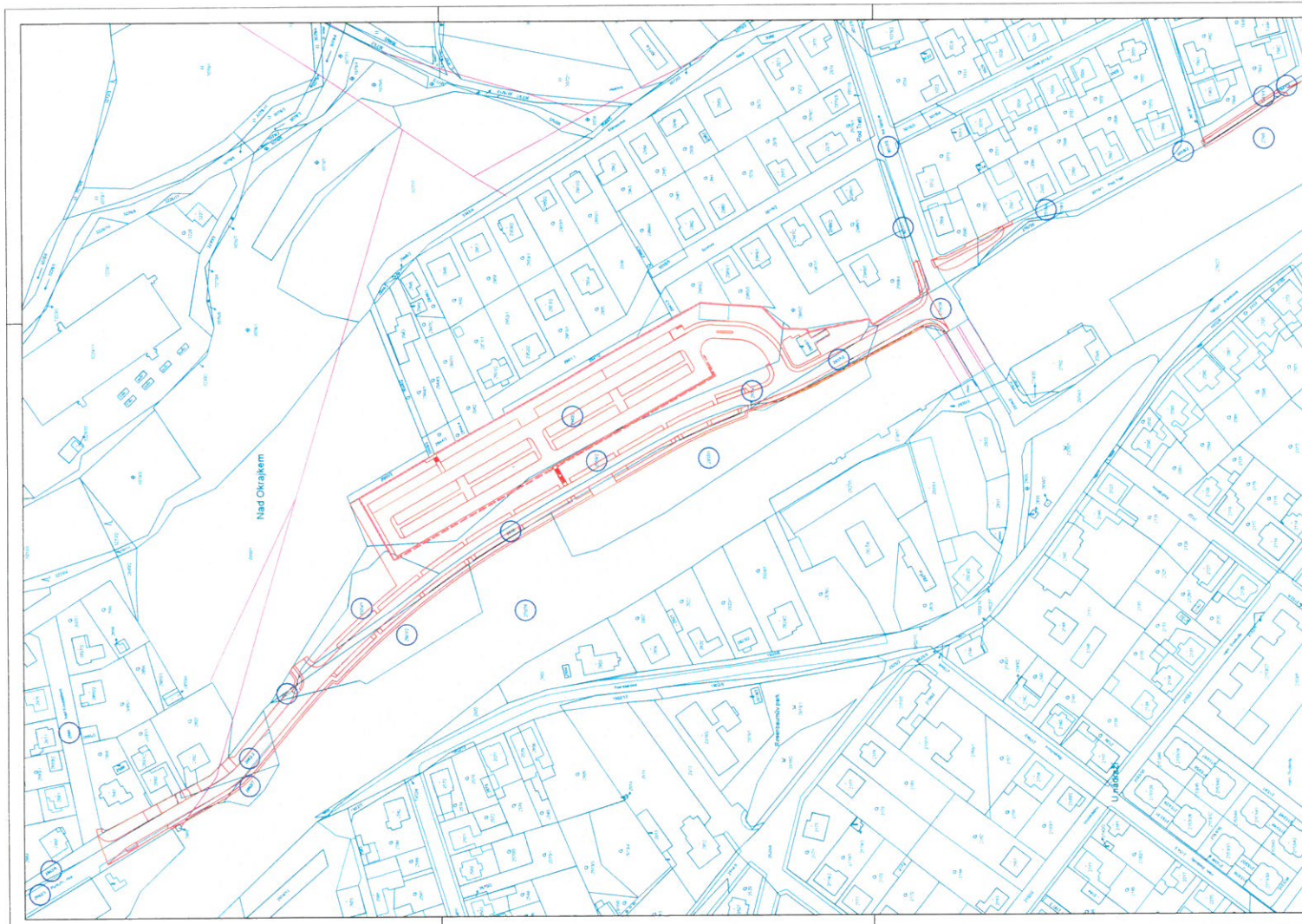

LEGENDA

- PARCELNÍ HRANICE
- PARCELNÍ ČÍSLO
- BUDOVY
- DOPRAVNÍ KATEGORIE KČ
- MĚŘNÝ BEZEM
- POZEMEK DOTYČNÝ STAVBY



Souřadnicový systém S-JTSK, Výškový systém Bp

STŘEDOČESKÝ KRAJ ZBOROVSKÁ 81/11, 150 21 PRAHA 5	
KRAJSKÁ SPRÁVA A ÚDRŽBA SILNIC STŘEDOČESKÉHO KRAJE, PŘÍSPĚVKOVÁ ORGANIZACE ZBOROVSKÁ 81/11, 150 21 PRAHA 5	

Vedl stávk. práce: Ing. Borkata SEIDLVA Čís. stávk. 22-309-1	 <small>KSÚS, s.r.o., Okružní 296, 140 00 Praha 4 – Ústří IČO: 252 20 111, DIČ: CZ252201111</small>	 <small>PRAGOPROJEKT, s.r.o., Rákosínská 186/14, 147 04 Praha 4 IČO: 252 20 111, DIČ: CZ252201111</small>
--	--	--

Souřadnicový systém S-JTSK, Výškový systém Bp

Zodpovědný: Ing. Tomáš VEJRAŽKA Ing. Tomáš VEJRAŽKA	Vedl stávk. práce: Ing. Borkata SEIDLVA Ing. Borkata SEIDLVA	
--	---	--

Město: STŘEDOČESKÝ Místní území: ÚVALY k. s. ÚVALY Katastrální území: STŘEDOČESKÝ KRAJ, ZBOROVSKÁ 81/11, 150 21 PRAHA 5	Číslo stávk. 22-309-1 Číslo m.ú. 22-309 Datum: 09/2023 Formát: E+ A4 Měřítko: 1:1000 Typ: PDPS Datum přílohy: C.2.
VÝSTAVBA PARKOVIŠTĚ P+R ÚVALY	
ZÁKRES DO KATASTRÁLNÍ MAPY	

Usnesení č. 020-06/2025/ZK ze dne 8.9.2025

Metodický pokyn pro výkon majetkoprávní přípravy dopravních staveb

Zastupitelstvo kraje po projednání

I. s c h v a l u j e

znění Metodického pokynu „Metodický pokyn pro výkon majetkoprávní přípravy dopravních staveb“, který upravuje jednotné postupy při majetkoprávní přípravě a vypořádání staveb dopravní infrastruktury na území Středočeského kraje a který tvoří přílohu č. 1 k usnesení

II. p o v ě ř u j e

ředitele Krajské správy a údržby silnic Středočeského kraje, příspěvkové organizace, Ing. Aleše Čermáka, Ph.D., MBA postupovat při přípravě a vypořádání majetkoprávních vztahů souvisejících se stavbami dopravní infrastruktury v souladu s tímto Metodickým pokynem a využívat vzorové smlouvy a dokumenty, které mohou být upraveny podle konkrétních požadavků jednotlivých případů

III. z m o c ň u j e

ředitele Krajské správy a údržby silnic Středočeského kraje, příspěvkové organizace, Ing. Aleše Čermáka, Ph.D., MBA uzavírat a podepisovat smlouvy v rozsahu nutném pro výkon majetkoprávní přípravy a vypořádání staveb dopravní infrastruktury podle příloh Metodického pokynu, a to za předpokladu platnosti právního jednání ve smyslu ustanovení §23 zákona č.129/2000Sb., o krajích, ve znění pozdějších předpisů

Kupní smlouva

č. 25DOD99940135

uzavřená podle ust. § 2079 a násl. zákona č. 89/2012 Sb., občanský zákoník, v platném znění

Město Úvaly

se sídlem: Arnošta z Pardubic 95, 250 82 Úvaly
zastoupené: Ing. Markétou Rydvalovou, starostkou města
IČO: 00240931

není plátcem DPH

jako prodávající na straně jedné (dále jen „**prodávající**“)

a

Povodí Labe, státní podnik

se sídlem: Víta Nejedlého 951/8, Slezské Předměstí, 500 03 Hradec Králové
zastoupený: Ing. Mgr. Danielem Vlkanova, Ph.D., MBA, finančním ředitelem
IČO: 70890005
DIČ: CZ70890005
zápis v rejstříku: Obchodní rejstřík vedený Krajským soudem v Hradci Králové, oddíl A,
vložka 9473

jako kupující na straně druhé (dále jen „**kupující**“)

uzavřeli níže uvedeného dne, měsíce a roku tuto

kupní smlouvu:

I.

Prodávající je vlastníkem pozemku **p.č. 1020/2 v katastrálním území Úvaly u Prahy a obci Úvaly**, zapsaného na listu vlastnictví č. 10001 u Katastrálního úřadu pro Středočeský kraj, Katastrálního pracoviště Praha - východ (dále jen „**předmět koupě**“).

II.

Předmět koupě, včetně všech součástí a příslušenství, prodávající prodává kupujícímu, který ho za níže uvedenou kupní cenu kupuje do vlastnictví České republiky s právem hospodařit pro kupujícího.

III.

Kupní cena za předmět koupě je stanovena dle Znaleckého posudku č. 071856/2025 ze dne 11. 9. 2025, který vypracoval Martin Buchar, znalec z oboru Ekonomika – odvětví ceny a odhady nemovitostí, a činí **61.800 Kč, slovy: šedesát jeden tisíc osm set korun českých**.

Pozemek slouží výhradně k veřejným účelům a není předmětem ekonomické aktivity města Úvaly.

IV.

Kupní cenu kupující zaplatí prodávajícímu na základě účetního dokladu, který prodávající vystaví a zašle kupujícímu, a to nejpozději do deseti pracovních dnů po obdržení vyrozumění o provedeném vkladu práva dle této kupní smlouvy do katastru nemovitostí. Účetní doklad bude mít splatnost 30 kalendářních dnů ode dne jeho doručení kupujícímu.

V.

Kupující se seznámil se stavem předmětu koupě a je s ním srozuměn. Prodávající prohlašuje, že na předmětu koupě neváznou práva třetích osob, zástavní právo, věcné břemeno, ani jiná právní vada.

Prodávající prohlašuje, že jeho právo nakládat s předmětem koupě není ničím omezeno, zejména, že vůči němu nebylo zahájeno exekuční nebo insolvenční řízení a že nemá žádné dluhy, které by mohly být uspokojeny z majetku, který tvoří předmět koupě.

VI.

Vlastnické právo k předmětu koupě přechází na Českou republiku s právem hospodařit pro kupujícího dnem právních účinků vkladu vlastnického práva dle této kupní smlouvy do katastru nemovitostí.

VII.

Návrh na vklad vlastnického práva do katastru nemovitostí podle této smlouvy podá u Katastrálního úřadu pro Středočeský kraj, Katastrálního pracoviště Praha - východ, kupující, který zároveň uhradí všechny náklady spojené s podáním návrhu na vklad.

Prodávající svým podpisem uděluje kupujícímu plnou moc k podání návrhu na vklad vlastnického práva podle této kupní smlouvy do katastru nemovitostí, případně k dalším úkonům ve správním, resp. vkladovém řízení. Kupující svým podpisem plnou moc přijímá.

Kupující se zavazuje bezodkladně informovat písemnou formou prodávajícího o tom, že podal návrh na vklad práva vyplývajícího z této smlouvy do katastru nemovitostí.

VIII.

Smluvní strany stvrzují svými podpisy, že v průběhu vyjednávání o této smlouvě vždy jednaly a postupovaly čestně a transparentně, a současně se zavazují, že takto budou jednat i při plnění této smlouvy a veškerých činností s ní souvisejících. Kupující prohlašuje, že má vytvořený ucelený program compliance opatření, v jehož rámci se vymezuje proti protiprávnímu či jinému nekalému jednání, jeho vzniku předchází, jakož i má zavedeny mechanismy k jeho odhalování. Program compliance opatření je dostupný na webové stránce www.pla.cz.

Smluvní strany se dále zavazují vždy jednat tak a přijmout taková opatření, aby nedošlo ke vzniku důvodného podezření na spáchání trestného činu či k samotnému jeho spáchání (včetně formy účastenství), tj. jednat tak, aby kterákoli ze smluvních stran nemohla být uznána odpovědnou podle zákona č. 418/2011 Sb., o trestní odpovědnosti právnických osob a řízení proti nim nebo uplatněna trestní odpovědnost fyzických osob (včetně zaměstnanců) podle trestního zákoníku, případně aby nebylo zahájeno trestní stíhání proti kterékoli ze smluvních stran, včetně jejich zaměstnanců podle platných právních předpisů. Smluvní strany si neprodleně oznámí důvodné podezření ohledně možného naplnění skutkové podstaty jakéhokoli z trestných činů, zejména trestného činu korupční povahy, a to bez ohledu a nad rámec případné zákonné oznamovací povinnosti.

Prodávající i kupující shodně prohlašují, že si tuto smlouvu před jejím podpisem přečetli, že se obsah shoduje s vážným a svobodným projevem jejich vůle a že smlouva byla sepsána na základě pravdivých skutečností. Na důkaz připojují vlastnoruční podpisy.

IX.

Smlouva je vyhotovena ve třech stejnopisech, všechny s platností originálu. Prodávající obdrží jedno vyhotovení smlouvy, kupujícímu náleží rovněž jedno její vyhotovení, jeden exemplář smlouvy bude přílohou návrhu na vklad práva do katastru nemovitostí.

Smluvní strany této smlouvy berou na vědomí, že tato smlouva bude uveřejněna v registru smluv dle zákona č. 340/2015 Sb., o zvláštních podmínkách účinnosti některých smluv, uveřejňování těchto smluv a o registru smluv (o registru smluv), v platném znění, a s jejím uveřejněním včetně metadat, případných dodatků a odvozených dokumentů v plném rozsahu souhlasí. Kupující zašle tuto smlouvu správci registru smluv, s čímž je prodávající srozuměn. Smluvní strany prohlašují, že skutečnosti uvedené v této smlouvě nejsou obchodním tajemstvím.

Tato smlouva nabývá platnosti dnem jejího podpisu poslední smluvní stranou a účinnosti dnem jejího uveřejnění v registru smluv

Záměr prodeje předmětu koupě byl zveřejněn na úřední desce Města Úvaly dle usnesení Zastupitelstva města Úvaly ze dne 17. 12. 2025, číslo Z – 101/2025 ode dne 6. 1. 2026 a z úřední desky sejmuto dne 21. 1. 2026.

Uzavření této smlouvy schválilo Zastupitelstvo města Úvaly na svém zasedání dne 2026, č. usnesení

za prodávající:

za kupujícího:

V Úvalech dne.....

V Hradci Králové dne.....

.....
Ing. Markéta Rydvalová,
starostka města

.....
Ing. Mgr. Daniel Vlkanova, Ph.D., MBA,
finanční ředitel

Kupní smlouva

č. 25DOD99940135

uzavřená podle ust. § 2079 a násl. zákona č. 89/2012 Sb., občanský zákoník, v platném znění

Město Úvaly

se sídlem: Arnošta z Pardubic 95, 250 82 Úvaly
zastoupené: Ing. Markétou Rydvalovou, starostkou města
IČO: 00240931

není plátcem DPH

jako prodávající na straně jedné (dále jen „**prodávající**“)

a

Povodí Labe, státní podnik

se sídlem: Víta Nejedlého 951/8, Slezské Předměstí, 500 03 Hradec Králové
zastoupený: Ing. Mgr. Danielem Vlkanova, Ph.D., MBA, finančním ředitelem
IČO: 70890005
DIČ: CZ70890005
zápis v rejstříku: Obchodní rejstřík vedený Krajským soudem v Hradci Králové, oddíl A,
vložka 9473

jako kupující na straně druhé (dále jen „**kupující**“)

uzavřeli níže uvedeného dne, měsíce a roku tuto

kupní smlouvu:

I.

Prodávající je vlastníkem pozemku **p.č. 1020/2 v katastrálním území Úvaly u Prahy a obci Úvaly**, zapsaného na listu vlastnictví č. 10001 u Katastrálního úřadu pro Středočeský kraj, Katastrálního pracoviště Praha - východ (dále jen „**předmět koupě**“).

II.

Předmět koupě, včetně všech součástí a příslušenství, prodávající prodává kupujícímu, který ho za níže uvedenou kupní cenu kupuje do vlastnictví České republiky s právem hospodařit pro kupujícího.

III.

Kupní cena za předmět koupě je stanovena dle Znaleckého posudku č. 071856/2025 ze dne 11. 9. 2025, který vypracoval Martin Buchar, znalec z oboru Ekonomika – odvětví ceny a odhady nemovitostí, a činí **61.800 Kč, slovy: šedesát jeden tisíc osm set korun českých**.

Pozemek slouží výhradně k veřejným účelům a není předmětem ekonomické aktivity města Úvaly.

IV.

Kupní cenu kupující zaplatí prodávajícímu na základě účetního dokladu, který prodávající vystaví a zašle kupujícímu, a to nejpozději do deseti pracovních dnů po obdržení vyrozumění o provedeném vkladu práva dle této kupní smlouvy do katastru nemovitostí. Účetní doklad bude mít splatnost 30 kalendářních dnů ode dne jeho doručení kupujícímu.

V.

Kupující se seznámil se stavem předmětu koupě a je s ním srozuměn. Prodávající prohlašuje, že na předmětu koupě neváznou práva třetích osob, zástavní právo, věcné břemeno, ani jiná právní vada.

Prodávající prohlašuje, že jeho právo nakládat s předmětem koupě není ničím omezeno, zejména, že vůči němu nebylo zahájeno exekuční nebo insolvenční řízení a že nemá žádné dluhy, které by mohly být uspokojeny z majetku, který tvoří předmět koupě.

VI.

Vlastnické právo k předmětu koupě přechází na Českou republiku s právem hospodařit pro kupujícího dnem právních účinků vkladu vlastnického práva dle této kupní smlouvy do katastru nemovitostí.

VII.

Návrh na vklad vlastnického práva do katastru nemovitostí podle této smlouvy podá u Katastrálního úřadu pro Středočeský kraj, Katastrálního pracoviště Praha - východ, kupující, který zároveň uhradí všechny náklady spojené s podáním návrhu na vklad.

Prodávající svým podpisem uděluje kupujícímu plnou moc k podání návrhu na vklad vlastnického práva podle této kupní smlouvy do katastru nemovitostí, případně k dalším úkonům ve správním, resp. vkladovém řízení. Kupující svým podpisem plnou moc přijímá.

Kupující se zavazuje bezodkladně informovat písemnou formou prodávajícího o tom, že podal návrh na vklad práva vyplývajícího z této smlouvy do katastru nemovitostí.

VIII.

Smluvní strany stvrzují svými podpisy, že v průběhu vyjednávání o této smlouvě vždy jednaly a postupovaly čestně a transparentně, a současně se zavazují, že takto budou jednat i při plnění této smlouvy a veškerých činností s ní souvisejících. Kupující prohlašuje, že má vytvořený ucelený program compliance opatření, v jehož rámci se vymezuje proti protiprávnímu či jinému nekalému jednání, jeho vzniku předchází, jakož i má zavedeny mechanismy k jeho odhalování. Program compliance opatření je dostupný na webové stránce www.pla.cz.

Smluvní strany se dále zavazují vždy jednat tak a přijmout taková opatření, aby nedošlo ke vzniku důvodného podezření na spáchání trestného činu či k samotnému jeho spáchání (včetně formy účastenství), tj. jednat tak, aby kterákoli ze smluvních stran nemohla být uznána odpovědnou podle zákona č. 418/2011 Sb., o trestní odpovědnosti právnických osob a řízení proti nim nebo uplatněna trestní odpovědnost fyzických osob (včetně zaměstnanců) podle trestního zákoníku, případně aby nebylo zahájeno trestní stíhání proti kterékoli ze smluvních stran, včetně jejich zaměstnanců podle platných právních předpisů. Smluvní strany si neprodleně oznámí důvodné podezření ohledně možného naplnění skutkové podstaty jakéhokoli z trestných činů, zejména trestného činu korupční povahy, a to bez ohledu a nad rámec případné zákonné oznamovací povinnosti.

Prodávající i kupující shodně prohlašují, že si tuto smlouvu před jejím podpisem přečetli, že se obsah shoduje s vážným a svobodným projevem jejich vůle a že smlouva byla sepsána na základě pravdivých skutečností. Na důkaz připojují vlastnoruční podpisy.

IX.

Smlouva je vyhotovena ve třech stejnopisech, všechny s platností originálu. Prodávající obdrží jedno vyhotovení smlouvy, kupujícímu náleží rovněž jedno její vyhotovení, jeden exemplář smlouvy bude přílohou návrhu na vklad práva do katastru nemovitostí.

Smluvní strany této smlouvy berou na vědomí, že tato smlouva bude uveřejněna v registru smluv dle zákona č. 340/2015 Sb., o zvláštních podmínkách účinnosti některých smluv, uveřejňování těchto smluv a o registru smluv (o registru smluv), v platném znění, a s jejím uveřejněním včetně metadat, případných dodatků a odvozených dokumentů v plném rozsahu souhlasí. Kupující zašle tuto smlouvu správci registru smluv, s čímž je prodávající srozuměn. Smluvní strany prohlašují, že skutečnosti uvedené v této smlouvě nejsou obchodním tajemstvím.

Tato smlouva nabývá platnosti dnem jejího podpisu poslední smluvní stranou a účinnosti dnem jejího uveřejnění v registru smluv

Záměr prodeje předmětu koupě byl zveřejněn na úřední desce Města Úvaly dle usnesení Zastupitelstva města Úvaly ze dne 17. 12. 2025, číslo Z – 101/2025 ode dne 6. 1. 2026 a z úřední desky sejmuto dne 21. 1. 2026.

Uzavření této smlouvy schválilo Zastupitelstvo města Úvaly na svém zasedání dne 2026, č. usnesení

za prodávající:

za kupujícího:

V Úvalech dne.....

V Hradci Králové dne.....

.....
Ing. Markéta Rydvalová,
starostka města

.....
Ing. Mgr. Daniel Vlkanova, Ph.D., MBA,
finanční ředitel



Ev.č.: UZSVM/A/29516/2026

Č.j.: UZSVM/A/29201/2026-HMO2

Česká republika - Úřad pro zastupování státu ve věcech majetkových

se sídlem Rašínovo nábřeží 390/42, Nové Město, 128 00 Praha 2

za kterou právně jedná Mgr. Martin Mottl, vedoucí odboru Hospodaření s majetkem státu
Územního pracoviště Praha a Střední Čechy

na základě pověření Příkazem generálního ředitele č. 6/2019, v platném znění

IČO: 69797111

(dále jen „převodce“)

a

město Úvaly

Arnošta z Pardubic 95

250 82 Úvaly

kterou zastupuje Ing. Markéta Rydvalová, starostka města

IČO: 00240931

(dále jen „nabyvatel“)

uzavírají podle ustanovení § 2055 a násl. zákona č. 89/2012 Sb., občanský zákoník, ve znění pozdějších předpisů (dále jen „zákon č. 89/2012 Sb.“) a podle ustanovení § 22 zákona č. 219/2000 Sb., o majetku České republiky a jejím vystupování v právních vztazích, ve znění pozdějších předpisů (dále jen „zákon č. 219/2000 Sb.“) tuto

**SMLOUVU O BEZÚPLATNÉM PŘEVODU
VLASTNICKÉHO PRÁVA K NEMOVITÝM VĚCEM
č. UZSVM/A/29201/2026-HMO2**

Čl. I.

1. Česká republika je vlastníkem pozemků:

- pozemek parc. č. **2299/1** o výměře 1245 m², ostatní plocha, ostatní komunikace, hodnota v účetnictví 459 965,25Kč,
- pozemek parc. č. **2220/1** o výměře 87 m², ostatní plocha, ostatní komunikace, hodnota v účetnictví 31 142,15 Kč,
- pozemek parc. č. **2249/6** o výměře 164 m², ostatní plocha, ostatní komunikace, hodnota v účetnictví 60 589,80 Kč,
- pozemek parc. č. **2248/11** o výměře 275 m², ostatní plocha, ostatní komunikace, hodnota v účetnictví 101 598,75 Kč,
- pozemek parc. č. **2248/9** o výměře 100 m², ostatní plocha, ostatní komunikace, hodnota v účetnictví 9 236,25 Kč,
- pozemek parc. č. **2381/2** o výměře 1 047 m², ostatní plocha, ostatní komunikace, hodnota v účetnictví 386 814,15Kč,
- pozemek parc. č. **3825/2** o výměře 2 959 m², ostatní plocha, ostatní komunikace, hodnota v účetnictví 546 601,28Kč

zapsaných na listu vlastnictví č. 60000, pro katastrální území Úvaly u Prahy a obec Úvaly, v katastru nemovitostí vedeném Katastrálním úřadem pro Středočeský kraj, Katastrálním pracovištěm Praha-východ (dále jen „převáděný majetek“).

2. Úřad pro zastupování státu ve věcech majetkových je příslušný s uvedeným majetkem hospodařit podle ustanovení § 11 zákona č. 219/2000 Sb., na základě Prohlášení o příslušnosti hospodařit s majetkem státu (§10 z.č.219/200 SB.) o nabytí vlastnického práva státu k nemovitostem podle § 65 odst. 9 KatZ. č. j.: UZSVM/S/196/2024-HMS ze dne 12. 2. 2024, právní účinky k 12.02.2024.

Čl. II.

1. Převodce touto smlouvou bezúplatně převádí nabyvateli vlastnické právo k převáděnému majetku, se všemi právy a povinnostmi, a nabyvatel jej do svého výlučného vlastnictví přijímá.
2. Vlastnické právo k převáděnému majetku se bezúplatně převádí v souladu s ustanovením § 22 odst. 3 zákona č. 219/2000 Sb. a v souladu s ustanoveními § 9 a § 11 zákona č. 13/1997 Sb., o pozemních komunikacích, ve znění pozdějších předpisů, neboť převáděný majetek je součástí místních komunikací III. třídy, ve vlastnictví nabyvatele.
3. Nabyvatel prohlašuje, že se seznámil s faktickým stavem převáděného majetku.

Čl. III.

1. Převodce i nabyvatel shodně prohlašují, že jim nejsou známy žádné skutečnosti, které by uzavření této smlouvy bránily.
2. Převodce prohlašuje, že mu není známo, že by na převáděném majetku vázla nějaká další omezení, závazky či právní vady.

Čl. IV.

1. V souladu s § 41 odst. 2 zákona č. 128/2000 Sb., o obcích (obecní zřízení), ve znění pozdějších předpisů, tímto město Úvaly potvrzuje, že bezúplatný převod majetku dle této smlouvy schválilo Zastupitelstvo města Úvaly Usnesením číslo Z-69/2025 na svém zasedání č. 5/2025 konaném dne 25. 9. 2025.
2. Vlastnické právo k převáděnému majetku nabývá nabyvatel zápisem do katastru nemovitostí. Tímto dnem na nabyvatele přecházejí veškerá práva a povinnosti spojená s vlastnictvím a užíváním převáděného majetku.
3. Smluvní strany se dohodly, že návrh na zápis vkladu vlastnického práva do katastru nemovitostí podá převodce, a to bez zbytečného odkladu po nabytí účinnosti smlouvy.
4. Pokud by příslušným Katastrálním úřadem byl návrh na zápis vkladu vlastnického práva k převáděnému majetku dle této smlouvy pro nabyvatele pravomocně zamítnut, účastníci této smlouvy se zavazují k součinnosti směřující k naplnění vůle obou smluvních stran.

Čl. V.

1. Smlouva je uzavřena a nabývá platnosti okamžikem podpisu poslední smluvní stranou.
2. Tato smlouva nepodléhá uveřejnění v registru smluv v souladu s ustanovením § 3 odst. 2 písm. k) zákona č. 340/2015 Sb., o zvláštních podmínkách účinnosti některých smluv, uveřejňování těchto smluv a o registru smluv (zákon o registru smluv), ve znění pozdějších předpisů.

3. Smluvní strany berou na vědomí, že jsou svými projevy vázány od okamžiku podpisu této smlouvy.
4. Smluvní strany se dohodly, že není-li v této smlouvě stanoveno jinak, řídí se práva a povinnosti smluvních stran zákonem č. 89/2012 Sb. a zákonem č. 219/2000 Sb.
5. Smluvní strany se dohodly, že jakékoli změny a doplňky této smlouvy jsou možné pouze písemnou formou, v podobě oboustranně uzavřených, vzestupně číslovaných dodatků smlouvy.
6. Poplatkové a daňové povinnosti spojené s touto smlouvou se řídí příslušnými zákony.
7. Tato smlouva je vyhotovena elektronicky v jednom vyhotovení s platností originálu, s kvalifikovanými elektronickými podpisy a kvalifikovanými elektronickými časovými razítky předávajícího a přijímajícího v souladu se zákonem č. 297/2016 Sb., o službách vytvářejících důvěru pro elektronické transakce, ve znění pozdějších předpisů.
8. Smluvní strany výslovně souhlasí s tím, aby tato smlouva ve svém úplném znění byla zveřejněna v rámci informací zpřístupňovaných veřejnosti prostřednictvím dálkového přístupu. Smluvní strany prohlašují, že skutečnosti uvedené v této smlouvě nepovažují za obchodní tajemství ve smyslu ustanovení § 504 zákona č. 89/2012 Sb., a udělují svolení k jejich užití a zveřejnění bez stanovení jakýchkoli dalších podmínek.
9. Smluvní strany prohlašují, že tuto smlouvu uzavřely svobodně a vážně, nikoliv z přinucení nebo omylu. Na důkaz toho připojují své vlastnoruční podpisy.

V Praze dne

V dne

**Česká republika - Úřad pro zastupování
státu ve věcech majetkových**

město Úvaly

.....
Mgr. Martin Mottl
vedoucí odboru Hospodaření s majetkem státu
Územního pracoviště Praha a Střední Čechy

.....
Ing. Markéta Rydvalová,
starostka města

Vysvětlivky:

Zeleně - majetek ÚZSVM

Oranžově - majetek města Úvaly

- Pozemek parc. č. 2299/1 o výměře 1 245 m², katastrální území Úvaly u Prahy, obec Úvaly, ostatní plocha, ostatní komunikace



- Pozemek parc. č. 2220/1 o výměře 87 m², katastrální území Úvaly u Prahy, obec Úvaly, ostatní plocha, ostatní komunikace



- Pozemek parc. č. 2249/6 o výměře 164 m², katastrální území Úvaly u Prahy, obec Úvaly, ostatní plocha, ostatní komunikace



- Pozemek parc. č. 2248/11 o výměře 275 m², katastrální území Úvaly u Prahy, obec Úvaly, ostatní plocha, ostatní komunikace



- Pozemek parc. č. 2248/9 o výměře 100 m², katastrální území Úvaly u Prahy, obec Úvaly, ostatní plocha, ostatní komunikace

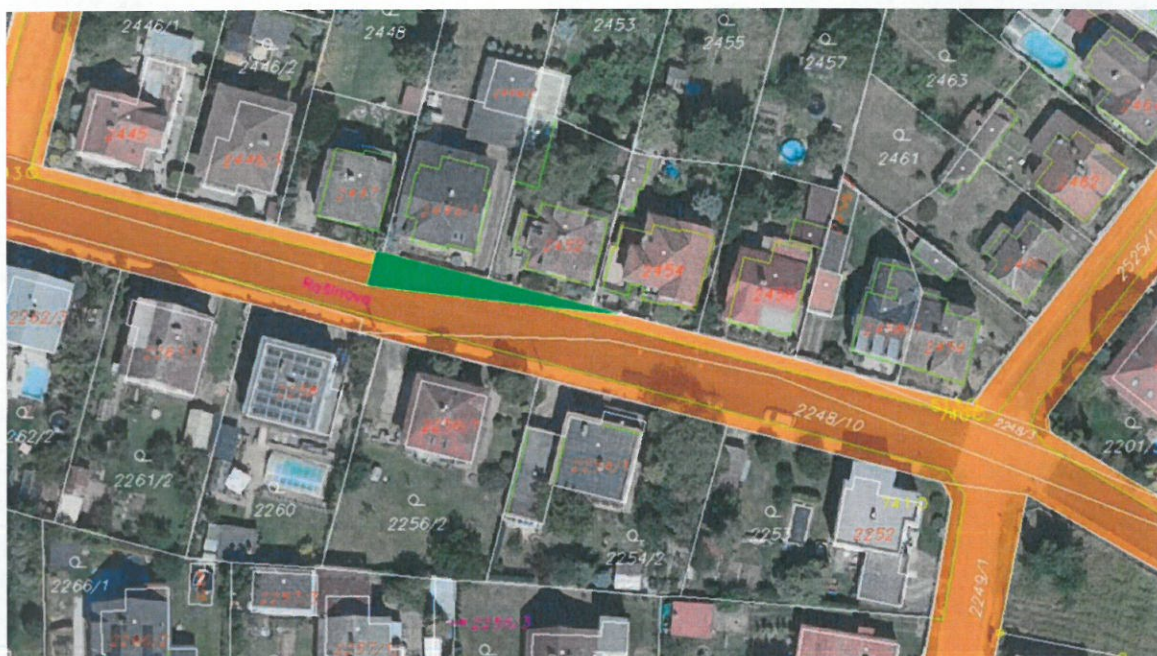

- Pozemek parc. č. 2381/2 o výměře 1 047 m², katastrální území Úvaly u Prahy, obec Úvaly, ostatní plocha, ostatní komunikace



- Pozemek parc. č. 3825/2 o výměře 2 959 m², katastrální území Úvaly u Prahy, obec Úvaly, ostatní plocha, ostatní komunikace





Ev.č.: UZSVM/A/29516/2026

Č.j.: UZSVM/A/29201/2026-HMO2

Česká republika - Úřad pro zastupování státu ve věcech majetkových

se sídlem Rašínovo nábřeží 390/42, Nové Město, 128 00 Praha 2

za kterou právně jedná Mgr. Martin Mottl, vedoucí odboru Hospodaření s majetkem státu
Územního pracoviště Praha a Střední Čechy

na základě pověření Příkazem generálního ředitele č. 6/2019, v platném znění

IČO: 69797111

(dále jen „převodce“)

a

město Úvaly

Arnošta z Pardubic 95

250 82 Úvaly

kterou zastupuje Ing. Markéta Rydvalová, starostka města

IČO: 00240931

(dále jen „nabyvatel“)

uzavírají podle ustanovení § 2055 a násl. zákona č. 89/2012 Sb., občanský zákoník, ve znění pozdějších předpisů (dále jen „zákon č. 89/2012 Sb.“) a podle ustanovení § 22 zákona č. 219/2000 Sb., o majetku České republiky a jejím vystupování v právních vztazích, ve znění pozdějších předpisů (dále jen „zákon č. 219/2000 Sb.“) tuto

**SMLOUVU O BEZÚPLATNÉM PŘEVODU
VLASTNICKÉHO PRÁVA K NEMOVITÝM VĚCEM
č. UZSVM/A/29201/2026-HMO2**

Čl. I.

1. Česká republika je vlastníkem **pozemků**:

- pozemek parc. č. **2299/1** o výměře 1245 m², ostatní plocha, ostatní komunikace, hodnota v účetnictví 459 965,25Kč,
- pozemek parc. č. **2220/1** o výměře 87 m², ostatní plocha, ostatní komunikace, hodnota v účetnictví 31 142,15 Kč,
- pozemek parc. č. **2249/6** o výměře 164 m², ostatní plocha, ostatní komunikace, hodnota v účetnictví 60 589,80 Kč,
- pozemek parc. č. **2248/11** o výměře 275 m², ostatní plocha, ostatní komunikace, hodnota v účetnictví 101 598,75 Kč,
- pozemek parc. č. **2248/9** o výměře 100 m², ostatní plocha, ostatní komunikace, hodnota v účetnictví 9 236,25 Kč,
- pozemek parc. č. **2381/2** o výměře 1 047 m², ostatní plocha, ostatní komunikace, hodnota v účetnictví 386 814,15Kč,
- pozemek parc. č. **3825/2** o výměře 2 959 m², ostatní plocha, ostatní komunikace, hodnota v účetnictví 546 601,28Kč

zapsaných na listu vlastnictví č. 60000, pro katastrální území Úvaly u Prahy a obec Úvaly, v katastru nemovitostí vedeném Katastrálním úřadem pro Středočeský kraj, Katastrálním pracovištěm Praha-východ (dále jen „**převáděný majetek**“).

2. Úřad pro zastupování státu ve věcech majetkových je příslušný s uvedeným majetkem hospodařit podle ustanovení § 11 zákona č. 219/2000 Sb., na základě Prohlášení o příslušnosti hospodařit s majetkem státu (§10 z.č.219/200 SB.) o nabytí vlastnického práva státu k nemovitostem podle § 65 odst. 9 KatZ. č. j.: UZSVM/S/196/2024-HMS ze dne 12. 2. 2024, právní účinky k 12.02.2024.

Čl. II.

1. Převodce touto smlouvou bezúplatně převádí nabyvateli vlastnické právo k převáděnému majetku, se všemi právy a povinnostmi, a nabyvatel jej do svého výlučného vlastnictví přijímá.
2. Vlastnické právo k převáděnému majetku se bezúplatně převádí v souladu s ustanovením § 22 odst. 3 zákona č. 219/2000 Sb. a v souladu s ustanoveními § 9 a § 11 zákona č. 13/1997 Sb., o pozemních komunikacích, ve znění pozdějších předpisů, neboť převáděný majetek je součástí místních komunikací III. třídy, ve vlastnictví nabyvatele.
3. Nabyvatel prohlašuje, že se seznámil s faktickým stavem převáděného majetku.

Čl. III.

1. Převodce i nabyvatel shodně prohlašují, že jim nejsou známy žádné skutečnosti, které by uzavření této smlouvy bránily.
2. Převodce prohlašuje, že mu není známo, že by na převáděném majetku vázla nějaká další omezení, závazky či právní vady.

Čl. IV.

1. V souladu s § 41 odst. 2 zákona č. 128/2000 Sb., o obcích (obecní zřízení), ve znění pozdějších předpisů, tímto město Úvaly potvrzuje, že bezúplatný převod majetku dle této smlouvy schválilo Zastupitelstvo města Úvaly Usnesením číslo Z-69/2025 na svém zasedání č. 5/2025 konaném dne 25. 9. 2025.
2. Vlastnické právo k převáděnému majetku nabývá nabyvatel zápisem do katastru nemovitostí. Tímto dnem na nabyvatele přecházejí veškerá práva a povinnosti spojená s vlastnictvím a užíváním převáděného majetku.
3. Smluvní strany se dohodly, že návrh na zápis vkladu vlastnického práva do katastru nemovitostí podá převodce, a to bez zbytečného odkladu po nabytí účinnosti smlouvy.
4. Pokud by příslušným Katastrálním úřadem byl návrh na zápis vkladu vlastnického práva k převáděnému majetku dle této smlouvy pro nabyvatele pravomocně zamítnut, účastníci této smlouvy se zavazují k součinnosti směřující k naplnění vůle obou smluvních stran.

Čl. V.

1. Smlouva je uzavřena a nabývá platnosti okamžikem podpisu poslední smluvní stranou.
2. Tato smlouva nepodléhá uveřejnění v registru smluv v souladu s ustanovením § 3 odst. 2 písm. k) zákona č. 340/2015 Sb., o zvláštních podmínkách účinnosti některých smluv, uveřejňování těchto smluv a o registru smluv (zákon o registru smluv), ve znění pozdějších předpisů.

3. Smluvní strany berou na vědomí, že jsou svými projevy vázány od okamžiku podpisu této smlouvy.
4. Smluvní strany se dohodly, že není-li v této smlouvě stanoveno jinak, řídí se práva a povinnosti smluvních stran zákonem č. 89/2012 Sb. a zákonem č. 219/2000 Sb.
5. Smluvní strany se dohodly, že jakékoli změny a doplňky této smlouvy jsou možné pouze písemnou formou, v podobě oboustranně uzavřených, vzestupně číslovaných dodatků smlouvy.
6. Poplatkové a daňové povinnosti spojené s touto smlouvou se řídí příslušnými zákony.
7. Tato smlouva je vyhotovena elektronicky v jednom vyhotovení s platností originálu, s kvalifikovanými elektronickými podpisy a kvalifikovanými elektronickými časovými razítky předávajícího a přijímajícího v souladu se zákonem č. 297/2016 Sb., o službách vytvářejících důvěru pro elektronické transakce, ve znění pozdějších předpisů.
8. Smluvní strany výslovně souhlasí s tím, aby tato smlouva ve svém úplném znění byla zveřejněna v rámci informací zpřístupňovaných veřejnosti prostřednictvím dálkového přístupu. Smluvní strany prohlašují, že skutečnosti uvedené v této smlouvě nepovažují za obchodní tajemství ve smyslu ustanovení § 504 zákona č. 89/2012 Sb., a udělují svolení k jejich užití a zveřejnění bez stanovení jakýchkoli dalších podmínek.
9. Smluvní strany prohlašují, že tuto smlouvu uzavřely svobodně a vážně, nikoliv z přinucení nebo omylu. Na důkaz toho připojují své vlastnoruční podpisy.

V Praze dne

V dne

**Česká republika - Úřad pro zastupování
státu ve věcech majetkových**

město Úvaly

.....
Mgr. Martin Mottl
vedoucí odboru Hospodaření s majetkem státu
Územního pracoviště Praha a Střední Čechy

.....
Ing. Markéta Rydvalová,
starostka města

Vysvětlivky:

Zeleně - majetek ÚZSVM

Oranžově - majetek města Úvaly

- Pozemek parc. č. 2299/1 o výměře 1 245 m², katastrální území Úvaly u Prahy, obec Úvaly, ostatní plocha, ostatní komunikace



- Pozemek parc. č. 2220/1 o výměře 87 m², katastrální území Úvaly u Prahy, obec Úvaly, ostatní plocha, ostatní komunikace



- Pozemek parc. č. 2249/6 o výměře 164 m², katastrální území Úvaly u Prahy, obec Úvaly, ostatní plocha, ostatní komunikace



- Pozemek parc. č. 2248/11 o výměře 275 m², katastrální území Úvaly u Prahy, obec Úvaly, ostatní plocha, ostatní komunikace



- Pozemek parc. č. 2248/9 o výměře 100 m², katastrální území Úvaly u Prahy, obec Úvaly, ostatní plocha, ostatní komunikace

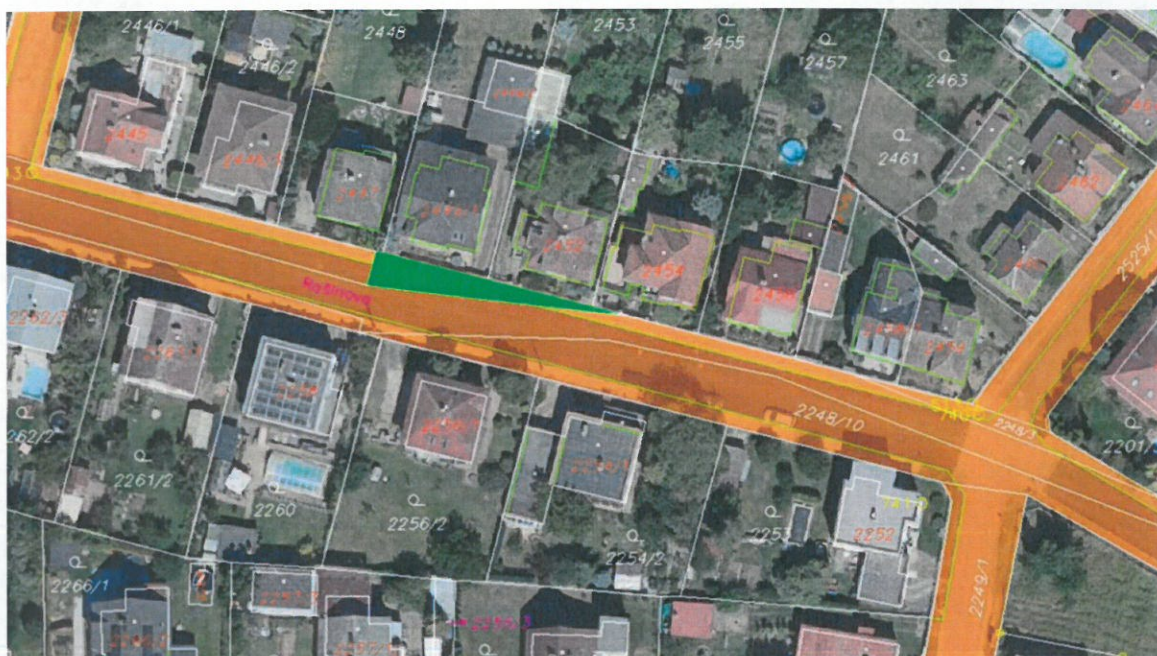

- Pozemek parc. č. 2381/2 o výměře 1 047 m², katastrální území Úvaly u Prahy, obec Úvaly, ostatní plocha, ostatní komunikace



- Pozemek parc. č. 3825/2 o výměře 2 959 m², katastrální území Úvaly u Prahy, obec Úvaly, ostatní plocha, ostatní komunikace

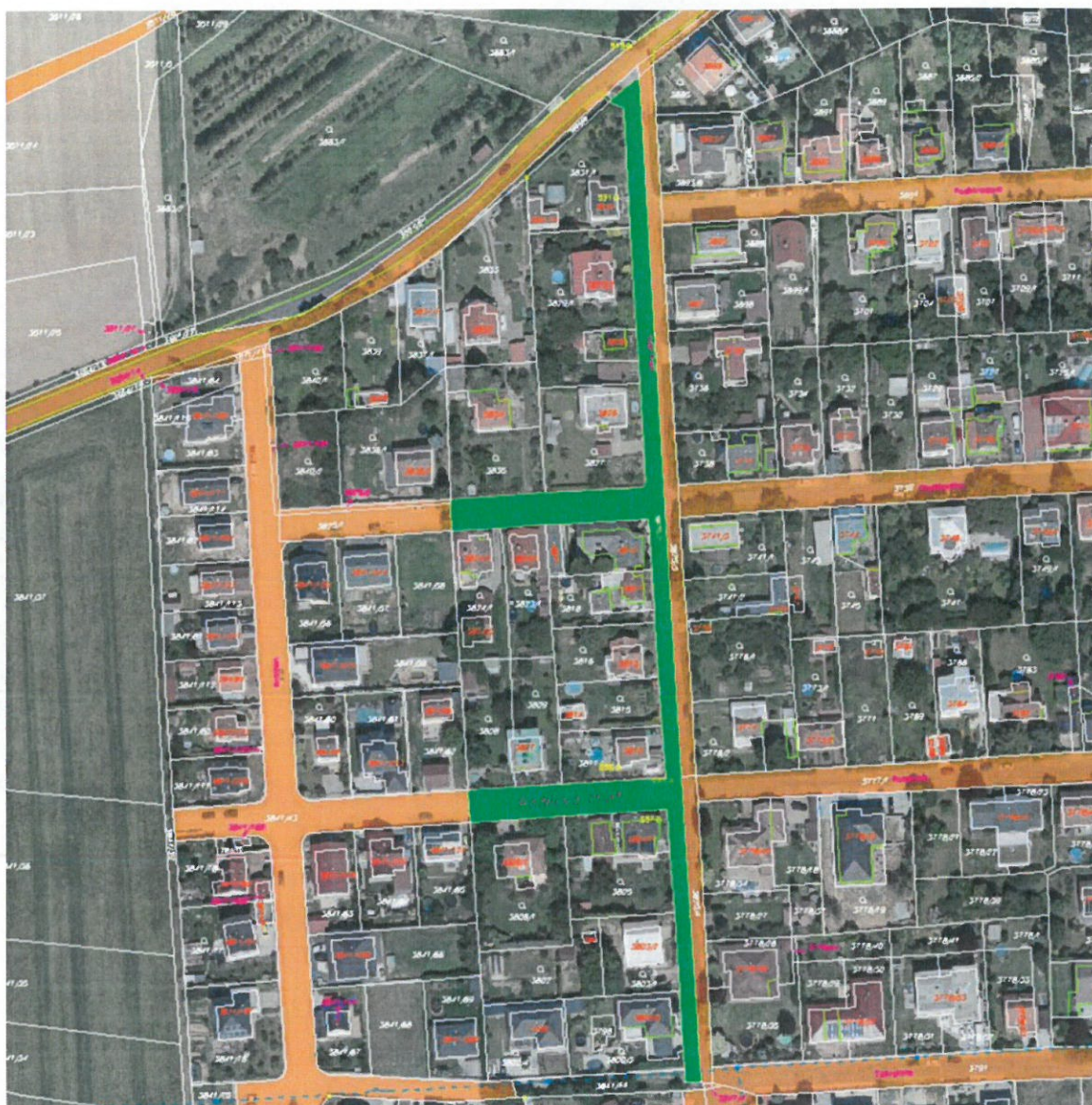



č. j. MEUV/2026

Záměr města

Město Úvaly na základě ustanovení § 39 odst. 1 zákona č. 128/2000 Sb. o obcích, ve znění pozdějších předpisů, má záměr prodat část pozemku do vlastnictví společnosti ČEZ Distribuce, a. s., IČO: 247 29 035, v katastrálním území Úvaly u Prahy, obec Úvaly,

parcelní číslo 3972/1

výměra 26 m²

druh pozemku orná půda

kdy uvedená část pozemku je určena jako plocha pod novou transformační stanicí

Příloha: - situace

Zveřejnění záměru bylo schváleno zastupitelstvem města dne usnesením č.

Ing. Markéta Rydvalová
starostka města

Vyvěšeno:

Sejmuto:

Situace:

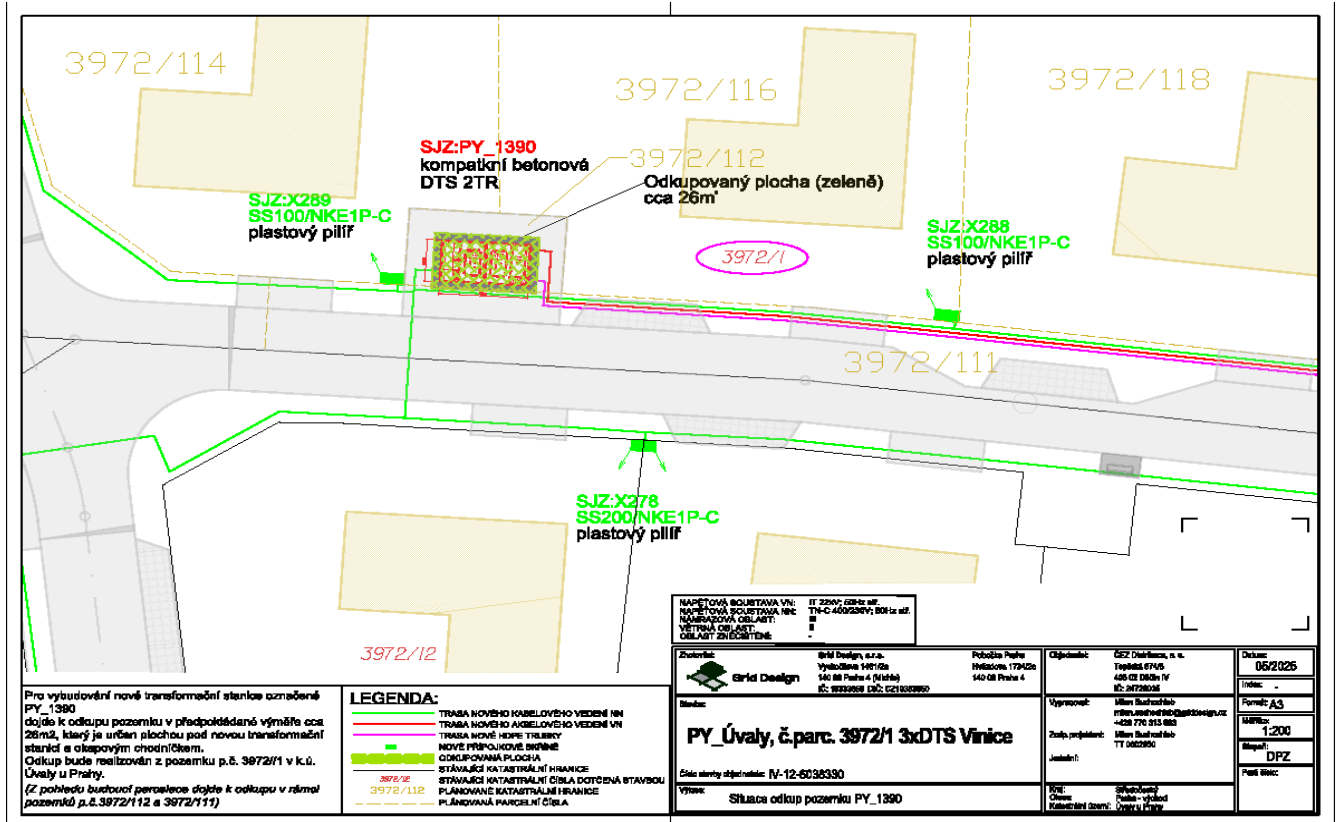

Město Úvaly, Městský úřad Úvaly
 Arnošta z Pardubic 95, 250 82 Úvaly
www.mestouvaly.cz

Úřední hodiny:
 Po: 7:30 – 12:00; 13:00 – 18:00
 St: 7:30 – 12:00; 13:00 – 17:00

Tel: 281 981 401 – podatelna
 Datová schránka: pa3bvse
 E-mail: podatelna@mestouvaly.cz

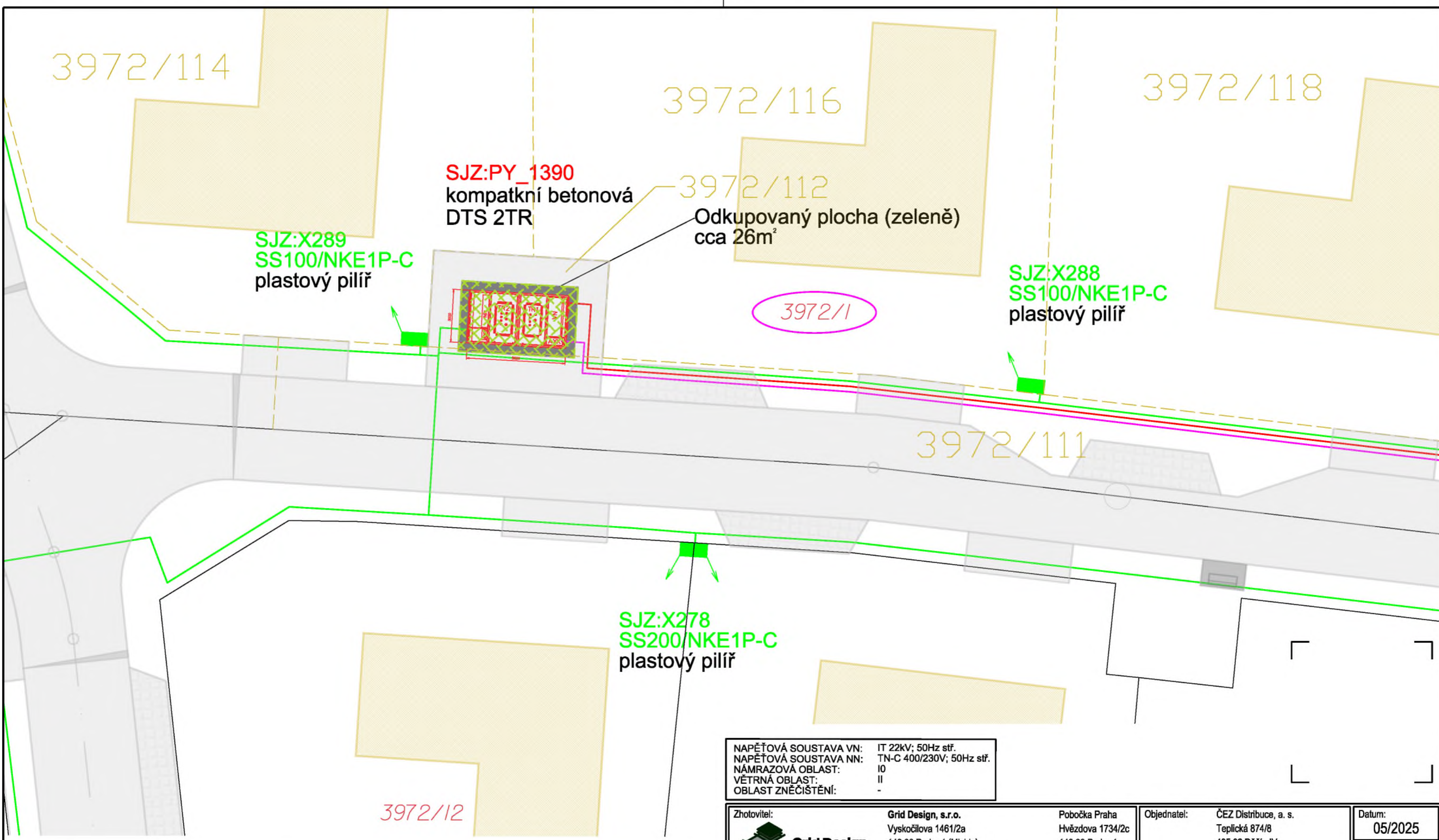

NAPĚŤOVÁ SOUSTAVA VN: IT 22kV; 50Hz stř.
 NAPĚŤOVÁ SOUSTAVA NN: TN-C 400/230V; 50Hz stř.
 NÁMRAZOVÁ OBLAST: IO
 VĚTRNÁ OBLAST: II
 OBLAST ZNĚČIŠTĚNÍ: -

Pro vybudování nové transformační stanice označené PY_1390 dojde k odkupu pozemku v předpokládané výměře cca 26m², který je určen plochou pod novou transformační stanicí a okapovým chodníčkem. Odkup bude realizován z pozemku p.č. 3972//1 v k.ú. Úvaly u Prahy.
 (Z pohledu budoucí parcelace dojde k odkupu v rámci pozemků p.č.3972/112 a 3972/111)

LEGENDA:

	TRASA NOVÉHO KABELOVÉHO VEDENÍ NN
	TRASA NOVÉHO AKBELOVÉHO VEDENÍ VN
	TRASA NOVÉ HDPE TRUBKY
	NOVÉ PŘÍPOJKOVÉ SKŘÍNĚ
	ODKUPOVANÁ PLOCHA
	STÁVAJÍCÍ KATASTRÁLNÍ HRANICE
	STÁVAJÍCÍ KATASTRÁLNÍ ČÍSLA DOTČENÁ STAVBOU
	PLÁNOVANÉ KATASTRÁLNÍ HRANICE
	PLÁNOVANÁ PARCELNÍ ČÍSLA

Zhotovitel: Grid Design Vyskočilova 1461/2a 140 00 Praha 4 (Michle) IČ: 19333650 DIČ: CZ19333650	Pobočka Praha Hvězdova 1734/2c 140 00 Praha 4	Objednatel: ČEZ Distribuce, a. s. Teplická 874/8 405 02 Děčín IV IČ: 24729035	Datum: 05/2025 Index: -
Stavba: PY_Úvaly, č.parc. 3972/1 3xDTS Vinice Číslo stavby objednatele: IV-12-6038330	Vypracoval: Milan Suchochleb milan.suchochleb@griddesign.cz +420 770 313 803 Zodp.projektant: Milan Suchochleb TT 0602950 Jednání:	Formát: A3 Měřítko: 1:200 Stupeň: DPZ Paré číslo:	Kraj: Středočeský Okres: Praha - východ Katastrální území: Úvaly u Prahy
Výkres: Situace odkup pozemku PY_1390			



č. j. MEUV/2026

Záměr města

Město Úvaly na základě ustanovení § 39 odst. 1 zákona č. 128/2000 Sb. o obcích, ve znění pozdějších předpisů, má záměr prodat část pozemku do vlastnictví společnosti ČEZ Distribuce, a. s., IČO: 247 29 035, v katastrálním území Úvaly u Prahy, obec Úvaly,

parcelní číslo 3972/1

výměra 26 m²

druh pozemku orná půda

kdy uvedená část pozemku je určena jako plocha pod novou transformační stanicí

Příloha: - situace

Zveřejnění záměru bylo schváleno zastupitelstvem města dne usnesením č.

Ing. Markéta Rydvalová
starostka města

Vyvěšeno:

Sejmuto:

Situace:

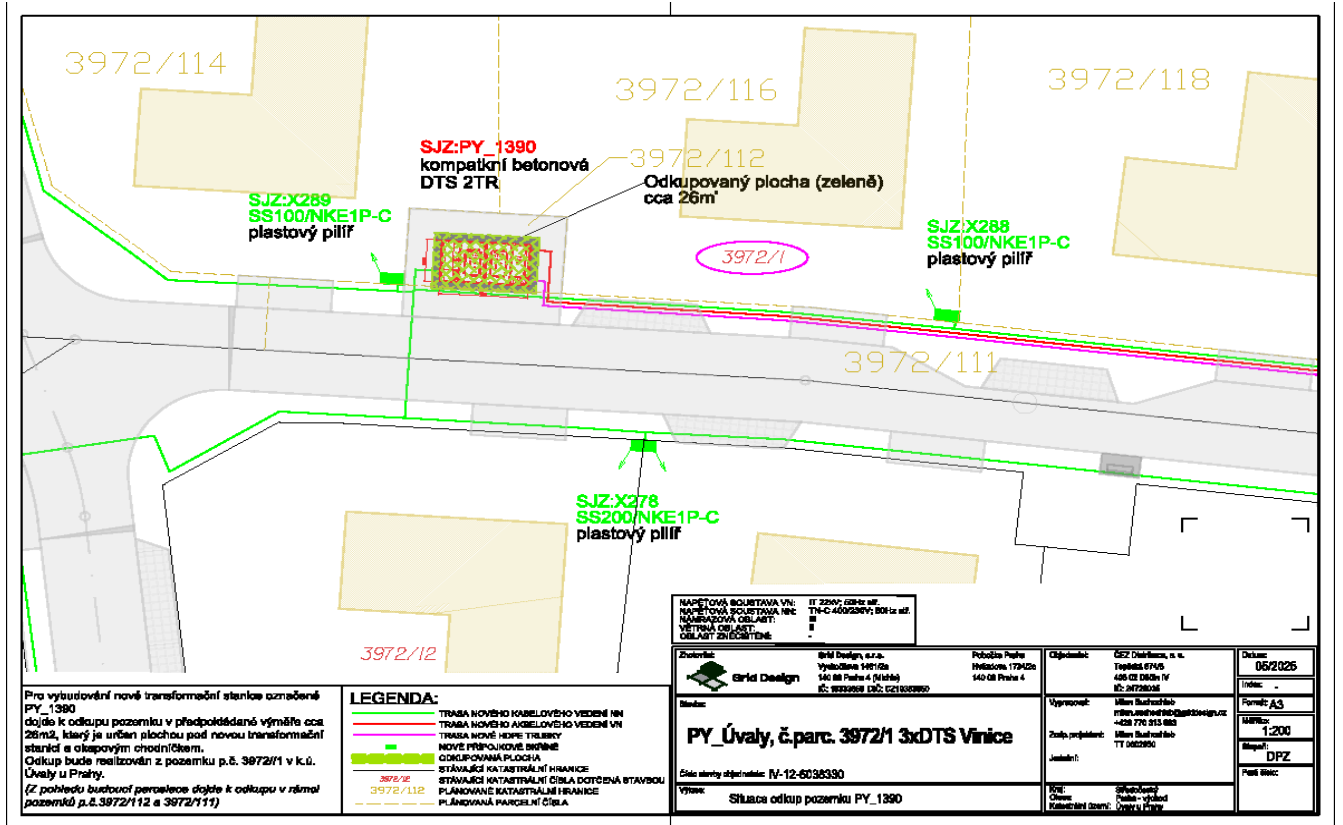

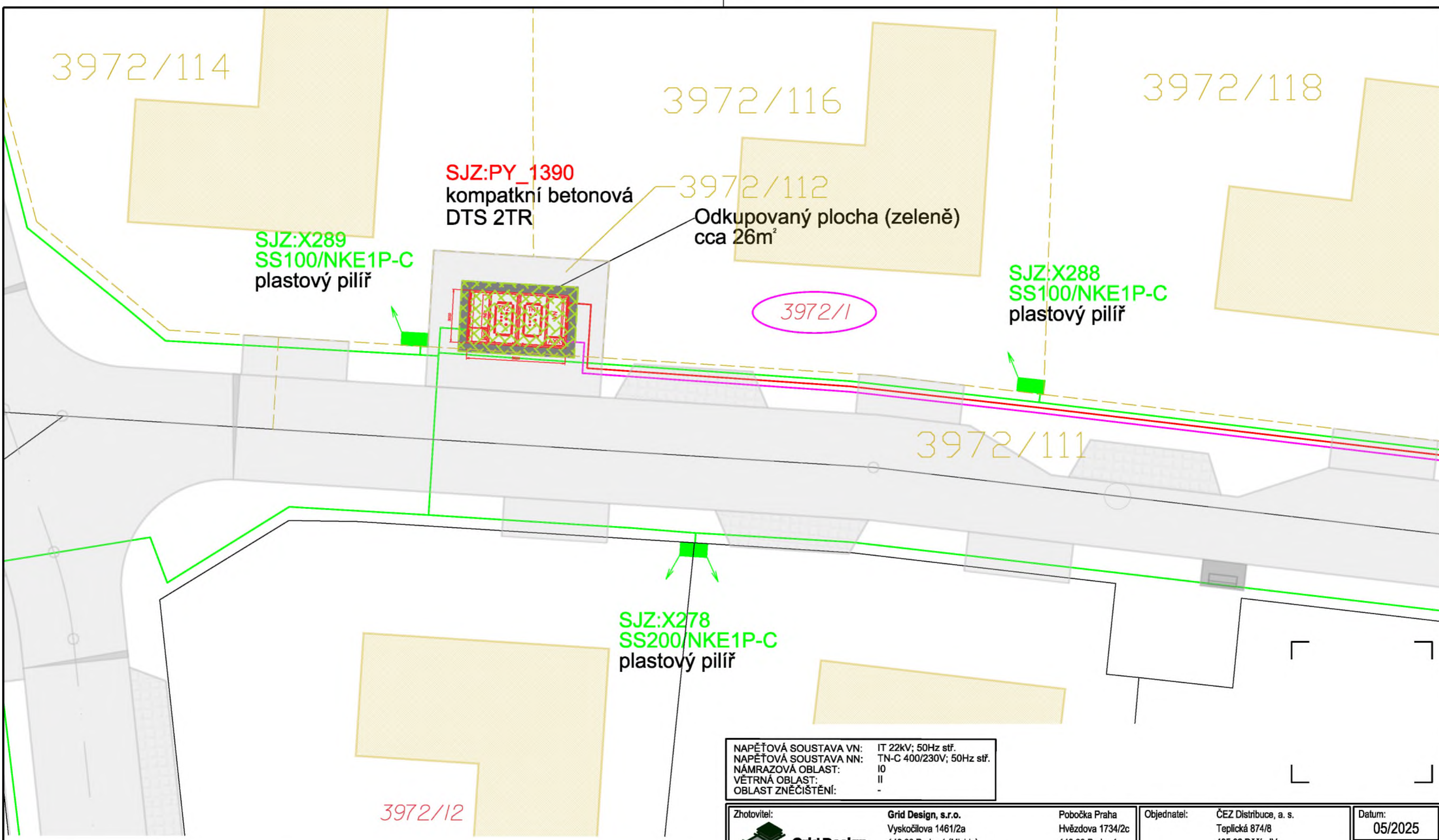

NAPĚŤOVÁ SOUSTAVA VN: IT 22kV; 50Hz stř.
 NAPĚŤOVÁ SOUSTAVA NN: TN-C 400/230V; 50Hz stř.
 NÁMRAZOVÁ OBLAST: IO
 VĚTRNÁ OBLAST: II
 OBLAST ZNĚČIŠTĚNÍ: -

Pro vybudování nové transformační stanice označené PY_1390 dojde k odkupu pozemku v předpokládané výměře cca 26m², který je určen plochou pod novou transformační stanicí a okapovým chodníčkem. Odkup bude realizován z pozemku p.č. 3972//1 v k.ú. Úvaly u Prahy.
 (Z pohledu budoucí parcelace dojde k odkupu v rámci pozemků p.č.3972/112 a 3972/111)

LEGENDA:

	TRASA NOVÉHO KABELOVÉHO VEDENÍ NN
	TRASA NOVÉHO AKBELOVÉHO VEDENÍ VN
	TRASA NOVÉ HDPE TRUBKY
	NOVÉ PŘÍPOJKOVÉ SKŘÍNĚ
	ODKUPOVANÁ PLOCHA
	STÁVAJÍCÍ KATASTRÁLNÍ HRANICE
	STÁVAJÍCÍ KATASTRÁLNÍ ČÍSLA DOTČENÁ STAVBOU
	PLÁNOVANÉ KATASTRÁLNÍ HRANICE
	PLÁNOVANÁ PARCELNÍ ČÍSLA

Zhotovitel: Grid Design Vyskočilova 1461/2a 140 00 Praha 4 (Michle) IČ: 19333650 DIČ: CZ19333650	Pobočka Praha Hvězdova 1734/2c 140 00 Praha 4	Objednatel: ČEZ Distribuce, a. s. Teplická 874/8 405 02 Děčín IV IČ: 24729035	Datum: 05/2025 Index: -
Stavba: PY_Úvaly, č.parc. 3972/1 3xDTS Vinice Číslo stavby objednatele: IV-12-6038330	Vypracoval: Milan Suchochleb milan.suchochleb@griddesign.cz +420 770 313 803 Zodp.projektant: Milan Suchochleb TT 0602950 Jednání:	Formát: A3 Měřítko: 1:200 Stupeň: DPZ Paré číslo:	Kraj: Středočeský Okres: Praha - východ Katastrální území: Úvaly u Prahy
Výkres: Situace odkup pozemku PY_1390			



č. j. MEUV/2026

Záměr města

Město Úvaly na základě ustanovení § 39 odst. 1 zákona č.128/2000 Sb. o obcích, ve znění pozdějších předpisů, má záměr prodat část pozemku do vlastnictví společnosti ČEZ Distribuce, a. s., IČO: 247 29 035, v katastrálním území Úvaly u Prahy, obec Úvaly,

parcelní číslo 3147/1

výměra cca 25 m²

druh pozemku ostatní plocha

kdy uvedená část pozemku je určena jako plocha pod novou transformační stanicí

Příloha: - situace

Zveřejnění záměru bylo schváleno zastupitelstvem města dne usnesením č.

Ing. Markéta Rydvalová
starostka města

Vyvěšeno:

Sejmuto:

Situace:

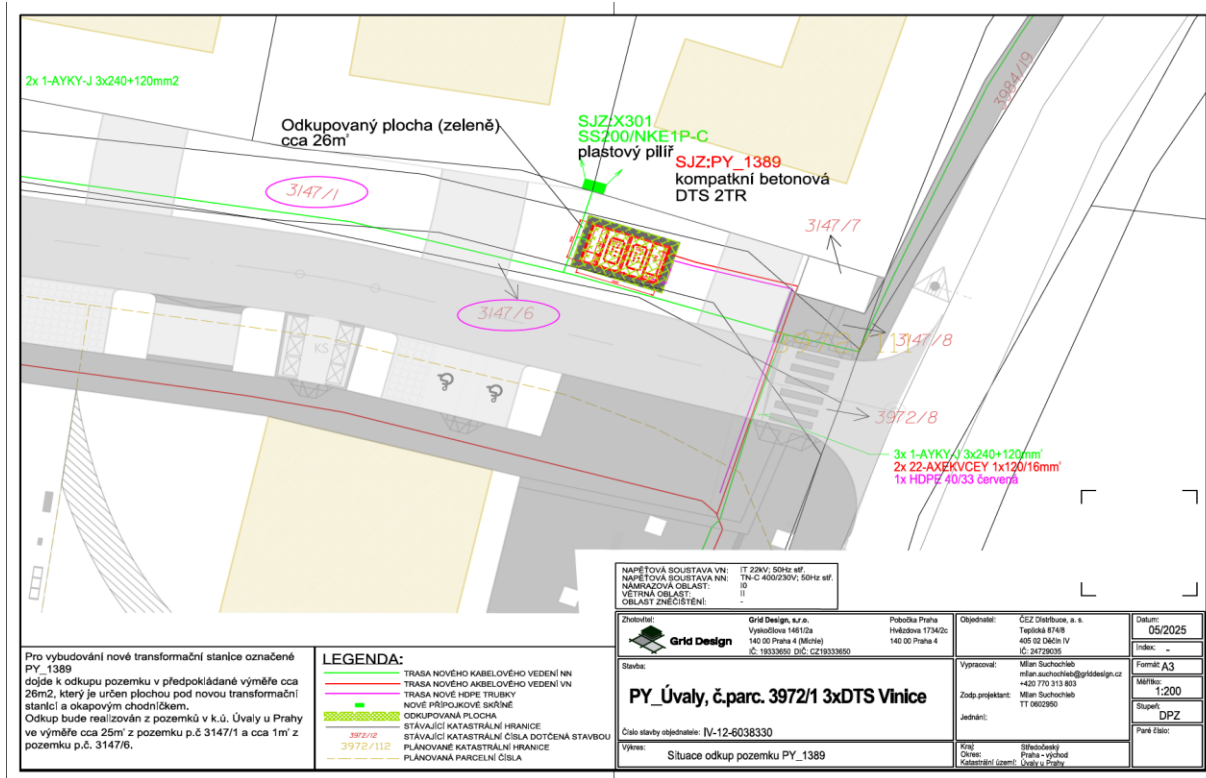



č. j. MEUV/2026

Záměr města

Město Úvaly na základě ustanovení § 39 odst. 1 zákona č. 128/2000 Sb. o obcích, ve znění pozdějších předpisů, má záměr prodat část pozemku do vlastnictví společnosti ČEZ Distribuce, a. s., IČO: 247 29 035, v katastrálním území Úvaly u Prahy, obec Úvaly,

parcelní číslo 3147/1

výměra cca 25 m²

druh pozemku ostatní plocha

kdy uvedená část pozemku je určena jako plocha pod novou transformační stanicí

Příloha: - situace

Zveřejnění záměru bylo schváleno zastupitelstvem města dne usnesením č.

Ing. Markéta Rydvalová
starostka města

Vyvěšeno:

Sejmuto:

Situace:

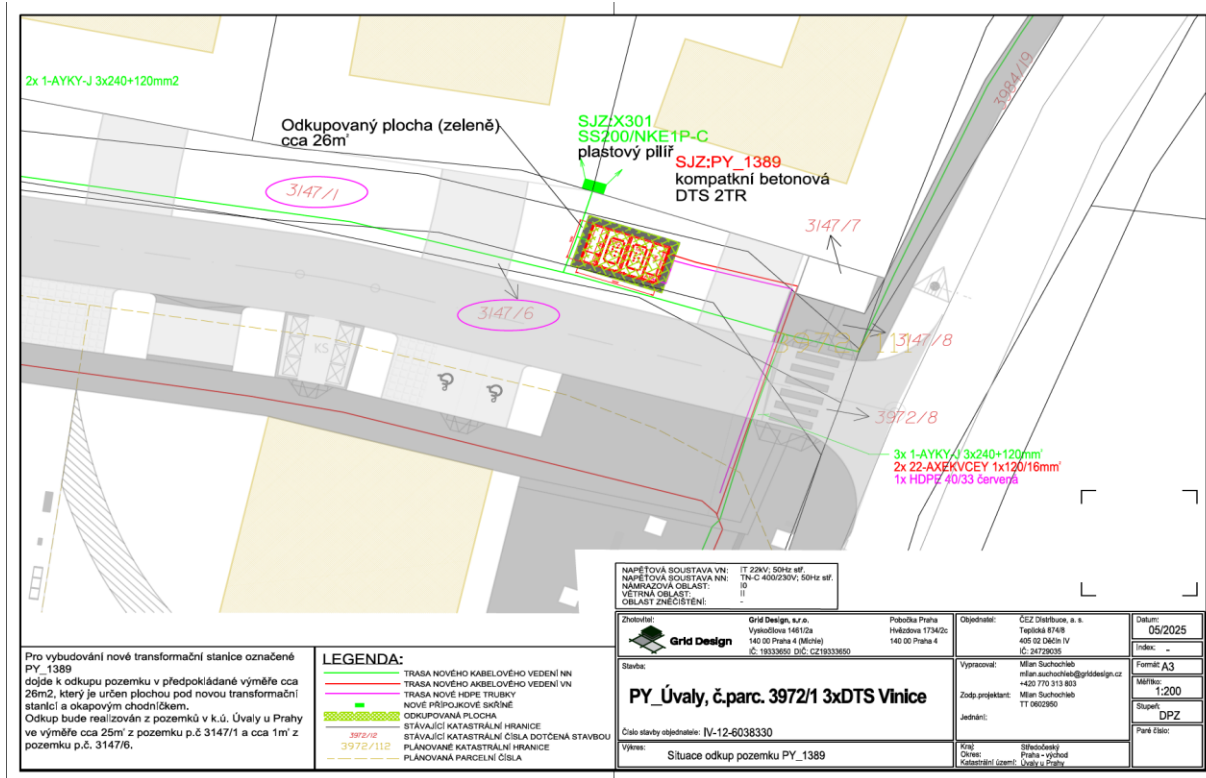

**Veřejnoprávní smlouva o poskytnutí dotace
dle § 102 zákona č. 128/2000 Sb., o obcích a ust. § 10 a násl. zákona č. 250/2000 Sb., o rozpočtových
pravidlech územních rozpočtů**

Název: **TC Úvaly z.s.**
Sídlo: Guth-Jarkovského 698, 250 82 Úvaly
Zastoupen: Michael Březina, předseda
IČO: 43754210
Bankovní spojení: Česká spořitelna a.s.
Číslo účtu: 424978379/0800
(dále jen „**příjemce**“)

a

Město Úvaly
IČO: 00240931
Sídlo: Arnošta z Pardubic 95, 250 82 Úvaly
Zastoupeno: Ing. Markéta Rydvalová, starostka města
Pověřen k podpisu: Ing. Alexis Kimbembe, místostarosta města
Telefon: 281 091 111
E-mail: podatelna@mestouvaly.cz
Webové stránky: www.mestouvaly.cz
Datová schránka: pa3bvse
(dále jen „**poskytovatel**“ nebo jako „**město Úvaly**“)

(dále společně též jako „smluvní strany“)

v souladu s ust. § 102 zákona č. 128/2000 Sb., o obcích a ust. § 10 a násl. zákona č. 250/2000 Sb., o rozpočtových pravidlech územních rozpočtů, a v souladu s částí pátou zákona 500/2004 Sb., správní řád, uzavírají tuto **veřejnoprávní smlouvu o poskytnutí dotace z rozpočtu města Úvaly** (dále jen „**smlouva**“):

I. Předmět smlouvy

1. Předmětem této smlouvy je poskytnutí finanční podpory z rozpočtu města Úvaly ve formě dotace (dále jen „**dotace**“) na základě schválené žádosti o individuální dotaci **na výměnu umělého povrchu tenisového kurtu** (dále jen „akce“).
2. Žadatel prohlašuje, že se seznámil s podmínkami poskytované individuální dotace a tyto podmínky přijímá v plném rozsahu.
3. Žadatel dotaci přijímá a zavazuje se touto smlouvou k jejímu řádnému využití, provedení vyúčtování a podrobení se kontrole v rozsahu stanovené právními předpisy a touto smlouvou.

II. Způsob poskytnutí dotace a její výše

1. Příjemci dotace je poskytována dotace **ve výši 300 000 Kč (slovy: tři sta tisíc korun českých)**.
2. Výše dotace může být snížena s ohledem na maximální přípustnou výši podpory v režimu *de minimis* a to dle aktuálního stavu v registru podpor *de minimis* v den podpisu smlouvy (čl. III. odst. 17 a 18 smlouvy).

Dotace bude příjemci poukázána jednorázově formou bezhotovostního převodu na bankovní účet příjemce 424978379/0800 vedený u bankovního ústavu Česká spořitelna a.s.

III. Podmínky použití dotace, práva a povinnosti příjemce

1. Příjemce je oprávněn čerpat dotaci k realizaci akce nejpozději do **31.12.2026**. Prostředky dotace nelze převádět do roku následujícího. Čerpáním dotace se rozumí úhrada uznatelných nákladů vzniklých při realizaci akce uhrazením finančních prostředků v hotovosti nebo bankovním převodem ve prospěch dodavatele zboží (dodávek), služeb. Uznatelné náklady ve skutečné výši musí být vyúčtovány uhrazeny a promítnuty v účetnictví příjemce nejpozději do dne určeného v tomto odstavci.

2. Příjemce je oprávněn provádět podstatné změny akce jen s předchozím písemným souhlasem poskytovatele; za podstatné změny akce se považuje zejména podstatná změna rozpočtu, podstatná změna v obsahu, charakteru akce apod.
3. Dotace může být použita výhradně na činnosti v rozsahu schválené žádosti o dotační podporu. Příjemce je povinen použít dotaci maximálně hospodárným způsobem a výhradně k účelu v rozsahu schválené žádosti o dotační podporu. Dotace je poskytována výhradně na uznatelné náklady akce.
4. Příjemce zajistí ve svém účetnictví nebo daňové evidenci, v souladu s obecně platnými předpisy (zejména zákon č. 563/1991 Sb., o účetnictví, ve znění pozdějších předpisů), řádné a oddělené sledování čerpání dotace (např. na zvláštním účetním středisku).
5. Příjemce je povinen, po dobu deseti let od konce roku, ve kterém došlo ke skončení akce uschovat žádost včetně povinných příloh, tuto smlouvu, originály dokladů, prokazujících čerpání dotace, dokumentaci o zadání veřejné zakázky, je-li zadávána, závěrečné finanční vyúčtování akce.
6. Příjemce je povinen vést a viditelně označit originálních účetních dokladů prokazujících použití dotace uvedením na výdajových dokladech, „hrazeno z dotace města Úvaly“. Příjemce zajistí, aby příjem dotace byl v peněžním deníku označen „dotace obce“. Veškeré doklady musí být uschovávány a archivovány minimálně po dobu 10 let od konce kalendářního roku, ve kterém došlo k ukončení akce.
7. Příjemce je povinen předložit poskytovateli neprodleně po ukončení akce, nejpozději však do 31. ledna kalendářního roku následujícího po roce, ve kterém byla dotace poskytnuta, finanční vyúčtování čerpání dotace.
8. Při finančním vypořádání předloží příjemce kopie všech prvotních účetních dokladů vztahujících se k poskytnuté dotaci. Ke každému účetnímu dokladu musí být přiložen doklad o jeho úhradě (bankovní výpis či pokladní doklad). Současně s kopiemi účetních dokladů musí příjemce předložit při finančním vypořádání poskytovateli k nahlédnutí originály veškerých účetních dokladů vztahujících se k poskytnuté dotaci ve výši vyčerpaných peněžních prostředků poskytnuté dotace. Účetní doklady, zejména faktury tj. účet za provedenou práci nebo zboží, které bylo dodáno, musejí být označeny identifikací dotace (zkráceným názvem dotace apod.). Doklad o úhradě zálohy/dílčí platby bez vyúčtování této zálohy/dílčí platby nelze považovat za doklad k závěrečnému finančnímu vypořádání dotace a za uznatelný výdaj. Spolu s finančním vypořádáním dotace je příjemce povinen předložit poskytovateli vyhodnocení použití poskytnuté dotace s popisem realizace a zhodnocením realizovaných aktivit (závěrečná zpráva) v rozsahu jedné strany A4; přílohou závěrečné zprávy je zejména fotodokumentace, výstupy z akcí a činnosti. Součástí vyúčtování je prokázání případného spolufinancování ze strany příjemce dotace nebo prostředky pocházející z jiného dotačního programu/titulu.
9. Příjemce je povinen průběžně a bez zbytečného odkladu informovat poskytovatele o všech změnách, které by mohly při vymáhání zadržovaných nebo neoprávněně použitých prostředků dotace zhoršit jeho pozici věřitele nebo dobytost jeho pohledávky. Zejména je příjemce povinen oznámit poskytovateli do 15 dnů ode dne, kdy došlo k události, skutečnosti, které mají nebo mohou mít za následek zánik, transformaci, sloučení, změnu statutárního zástupce apod., či změnu vlastnického vztahu k věci, na niž se dotace poskytuje.
10. Příjemce se tímto výslovně zavazuje, že kdykoliv na základě výzvy umožní kontrolu vynaložených prostředků vyplývající ze zákona č. 320/2001 Sb., o finanční kontrole ve veřejné správě a o změně některých zákonů, ve znění pozdějších předpisů, respektive na základě výzvy předloží ke kontrole městem Úvaly vynaložených prostředků, které jsou předmětem kontroly dotace.
11. Příjemce je povinen do 15 dnů oznámit poskytovateli zahájení insolvenčního řízení, vstup právnické osoby do likvidace, změnu statutárního orgánu nebo jeho člena, změnu názvu, bankovního spojení, sídla či adresy. Příjemce, který je obchodní korporací dle zákona č. 90/2012 Sb., o obchodních korporacích, je povinen zaslat poskytovateli informaci o přeměně společnosti, jejíž součástí je projekt přeměny, a to alespoň 1 měsíc přede dnem, kdy má být přeměna schválena způsobem stanoveným zákonem. U ostatních právnických osob je příjemce povinen oznámit poskytovateli přeměnu právnické osoby do 15 dnů od rozhodnutí příslušného orgánu.
12. Příjemce souhlasí se zveřejněním svého názvu (obchodní firmy), IČ, adresy sídla, názvu akce a výše poskytnuté dotace na webových stránkách, jakož i v jakýchkoli jiných publikačních nebo mediálních výstupech města Úvaly.

13. Příjemce se zavazuje, že při jakékoli prezentaci akce bude uvádět obec jako poskytovatele části finančních prostředků. Příjemce se zavazuje zřetelně a viditelně na svých internetových stránkách, tiskovinách, propagačních, informačních materiálech, pokud je vydává k projektu, na pozvánkách, dresích sdělení, že „akci/činnost podporuje město Úvaly“, případně obdobné sdělení a logo anebo znak města Úvaly. Příjemce se rovněž zavazuje, že bude slovně prezentovat poskytovatele v médiích a na tiskových konferencích pořádaných u příležitosti projektu, oficiálně pozvat zástupce poskytovatele na konání akce.
14. Při použití loga nebo znaku města Úvaly je příjemce povinen dodržet zásady pro jejich použití uvedené na webu města Úvaly. Logo a znak města Úvaly jsou dostupné v tiskové podobě na webových stránkách města Úvaly.
15. Příjemce se zavazuje zasílat poskytovateli v dostatečném předstihu pozvánky doručení do podatelny městského úřadu nebo v elektronické podobě na email podatelna@mestouvaly.cz, na veřejná vystoupení a umožnit na ně zástupcům poskytovatele volný vstup.
16. Příjemce se zavazuje, že jak při realizaci akce, tak po jeho ukončení, bude dbát dobrého jména poskytovatele a akci realizovat v souladu s právními předpisy.
17. Na poskytnutí dotace nemá příjemce právní nárok.
18. Podpora poskytnutá dle této smlouvy byla smluvními stranami vyhodnocena jako opatření nezakládající veřejnou podporu podle čl. 107 odst. 1 Smlouvy o fungování evropské unie (dříve čl. 87 odst. 1 Smlouvy o založení Evropského společenství, když však příjemce výslovně bere na vědomí, že kompetentním orgánem k posouzení slučitelnosti poskytnuté podpory se společným trhem v případě, že by se jednalo o veřejnou podporu, je toliko Komise (ES). Komise (ES) je oprávněna uložit příjemci podpory navrácení veřejné podpory, spolu s příslušným úrokem. Příjemce podpory podpisem této smlouvy stvrzuje, že byl s touto skutečností seznámen.
19. Příjemce podpory dle této smlouvy se zavazuje vrátit poskytovateli bez zbytečného odkladu poskytnutou podporu včetně úroků podle Nařízení komise v případě, že se jeho prohlášení v předchozím odstavci uvedené prokáže jako nepravdivé, či pokud Komise (ES) rozhodne podle přímo aplikovatelného právního předpisu (Nařízení Rady (ES) č. 659/1999 ze dne 22. března 1999, kterým se stanoví prováděcí pravidla k článku 93 Smlouvy o ES) buď o vrácení podpory, prozatímním navrácení podpory nebo o pozastavení podpory.

IV. Kontrola využití poskytnuté dotace

1. Poskytovatel prostřednictvím jím pověřených osob je oprávněn, v souladu se zvláštním právním předpisem, kdykoli provést kontrolu dodržení podmínek použití dotace.
2. Příjemce je povinen v průběhu trvání smlouvy, i po skončení účinnosti smlouvy, vytvářet podmínky k provádění kontroly a umožnit kontrolu čerpání a využití dotace. V této souvislosti je příjemce povinen zejména umožnit kontrolním orgánům nahlédnout do účetní evidence a záznamů o poskytované službě, v případě, že je povinen účetní evidenci vést, popř. vstupovat do souvisejících prostor. Příjemce je povinen umožnit výkon kontroly dle odst. 1 tohoto článku, poskytnout potřebnou součinnost všem osobám oprávněným k provádění kontroly. Příjemce je povinen předložit kontrolním orgánům poskytovatele kdykoliv na vyžádání k nahlédnutí veškeré účetní záznamy vztahující se k účelu dotace a předmětu smlouvy, umožnit kontrolu souvisejících skutečností (dále jen „podklady“) a strpět i předložení veškerých účetních záznamů, které nemají přímý vztah k předmětu smlouvy (např. v případě nepřímých společných nákladů); v odůvodněných případech umožnit kontrolním orgánům zajištění originálních účetních záznamů, vč. podkladů.
3. Příjemce je povinen poskytnout součinnost při výkonu kontroly poskytnuté dotace, zejména předložit kontrolním orgánům poskytovatele kdykoliv k nahlédnutí originály všech účetních dokladů prokazujících využití prostředků dotace v souladu s účelem akce, jakož i všech podkladových materiálů využitých na akci nebo uložených k archivaci.
4. Příjemce je povinen umožnit poskytovateli provést kontrolu jak v průběhu, tak i po ukončení realizace akce nebo jejich jednotlivých etap, a to ještě po dobu deseti let od ukončení financování akce ze strany poskytovatele.

5. Za dodržení účelu, na který byla dotace poskytnuta, a za pravdivost i správnost závěrečného finančního vyúčtování odpovídá osoba oprávněná jednat jménem příjemce, která tuto skutečnost na vyúčtování písemně potvrdí.

V. Důsledky porušení povinností příjemce

1. V případě, že příjemce po ukončení akce, nejpozději do **31.12.2026** nevrátí převodem na účet poskytovatele nevyčerpané prostředky dotace, považují se tyto prostředky za zadržené ve smyslu zákona o rozpočtových pravidlech územních rozpočtů. Příjemce je v takovém případě povinen poskytovateli vrátit tyto zadržené prostředky.
2. V případě, že příjemce po ukončení akce nejpozději do **31.1.2027** nepředloží finanční vyúčtování dotace, považují se poskytnuté prostředky dotace za zadržené ve smyslu zákona o rozpočtových pravidlech územních rozpočtů. Příjemce je v takovém případě povinen poskytovateli vrátit tyto zadržené prostředky.
3. V případě neoprávněného použití dotace nebo její části je příjemce povinen poskytnutou dotaci, případně její část, k níž se neoprávněné použití vztahuje, vrátit na účet poskytovatele. Prostředky se považují za neoprávněně použité počínaje dnem, kdy byly použity v rozporu s touto smlouvou.
4. Za neoprávněné použití dotace se považuje zejména:
 - a) provedení změny v akci, k níž je třeba předchozí písemný souhlas poskytovatele, bez takového souhlasu,
 - b) použití poskytnuté dotace (případně její části) v rozporu s účelem, který je stanoven touto smlouvou.,
 - c) nedodržení termínů pro použití dotace stanovených touto smlouvou,
 - d) realizace akce v rozporu s právními předpisy, např. příjemce, je-li zadavatelem veřejné zakázky podle zákona č. 134/2016 Sb., o zadávání veřejných zakázek, ve znění pozdějších předpisů, nerealizuje veřejné zakázky v souladu s tímto zákonem,
 - e) vedení účetnictví způsobem, který je v rozporu s čl. III. odst. 4 až 7 této smlouvy a nelze z něj zjistit, zda byla dotace použita v souladu s touto smlouvou.
5. V případě odstoupení od smlouvy je příjemce povinen poskytnutou dotaci vrátit poskytovateli ve lhůtě do 30 dnů po doručení odstoupení. Nevrátí-li příjemce dotaci v tomto termínu, považují se veškeré finanční prostředky poskytnuté do doby odstoupení za zadržené ve smyslu zákona o rozpočtových pravidlech územních rozpočtů, kdy příjemce je povinen vrátit poskytnuté finanční prostředky.
6. V případě porušení povinnosti příjemce vyplývající pro něj z této smlouvy nebo pravidel příslušného dotačního programu a toto porušení není porušením rozpočtové kázně podle odst. 1 až 4 je poskytovatel oprávněn uplatnit a požadovat zaplacení smluvní pokuty ve výši 5 % až 100% poskytnuté dotace v závislosti na míře porušení podmínek dotace nebo této smlouvy. Tím není dotčeno právo poskytovatele na náhradu škody. Příjemce je povinen uhradit poskytovateli tuto smluvní pokutu na základě písemné výzvy a ve lhůtě stanovené touto výzvou. Ve výzvě poskytovatel rovněž označí povinnost, která byla porušena.
7. Veškeré platby jako důsledky porušení závazků provede příjemce formou bezhotovostního převodu na účet poskytovatele, v termínu a na číslo účtu, které poskytovatel příjemci sdělí.

VI. Změny, ukončení a odstoupení od smlouvy

1. Tuto smlouvu lze měnit jen po vzájemné dohodě obou smluvních stran, se souhlasem Krajského úřadu Středočeského kraje, a to písemnou dohodou ve smyslu ust. § 166 zákona č. 500/2004 Sb., správní řád, ve znění pozdějších předpisů, formou číslovaných dodatků.
2. Závazkový vztah založený touto smlouvou lze ukončit na základě písemné dohody smluvních stran nebo odstoupením.
3. Dojde-li ze strany příjemce k závažnému porušení smlouvy nebo pravidel příslušného dotačního programu a poskytovatel takovou skutečnost zjistí, je poskytovatel oprávněn od této smlouvy odstoupit písemným oznámením doručeným příjemci; závažným porušením smlouvy se rozumí
 - a) neoprávněné použití dotace podle čl. V. této smlouvy,
 - b) nedodržení podmínek použití dotace uvedených v čl. III. odst. 1 až 10 této smlouvy,
 - c) poruší pravidla veřejné podpory,
 - d) svým jednáním poruší rozpočtovou kázeň dle zákona č. 250/2000 Sb., o rozpočtových pravidlech územních rozpočtů, ve znění pozdějších předpisů, příjemce uvedl nepravdivé, neúplné nebo zkreslené údaje, na které se váže uzavření této Smlouvy,

- e) příjemce uvedl nepravdivé, neúplné nebo zkreslené údaje, na které se váže uzavření této Smlouvy,
 - f) stane se v průběhu čerpání dotace a schválením vyúčtování dotace nezpůsobilým příjemcem dotace pro danou oblast podpory,
 - g) opakovaně neplní povinnosti stanovené Smlouvou, i když byl k jejich nápravě vyzván poskytovatelem.
4. Poskytovatel může od smlouvy odstoupit v dále v případě, že je příjemce v likvidaci, úpadku nebo insolventi anebo pokud lze se zřetelem ke všem okolnostem důvodně předpokládat, že příjemce nebude schopen řádně a včas splnit podstatnou část svých peněžitých závazků (hrozící úpadek nebo úpadek).
 5. Pro případ, kdy příjemce nebude schopen zajistit realizaci akce nebo z vlastního rozhodnutí nebude akci realizovat, je kterákoli ze smluvních stran oprávněna od smlouvy odstoupit. V takovém případě se příjemce zavazuje již přijatou dotaci vrátit poskytovateli do 15 dnů po odstoupení.
 6. Odstoupení od smlouvy má za následek, že poskytovatel nepoukáže příjemci dotaci a příjemce se jí nemůže platně domáhat. Pokud poskytovatel odstoupí od smlouvy poté, co dotaci poukázal, postupuje příjemce podle čl. VI odst. 3 této smlouvy.

VII. Společná a závěrečná ustanovení

1. Není-li v této smlouvě uvedeno jinak, je k úkonům podle této smlouvy jménem poskytovatele oprávněn starosta města Úvaly. Toto ustanovení se vztahuje i na podpis dodatků k této smlouvě a na odstoupení od této smlouvy.
2. Poskytnutí dotace je v souladu se zákonem č. 128/2000 Sb., o obcích, ve znění pozdějších předpisů, a zákonem č. 250/2000 Sb., o rozpočtových pravidlech územních rozpočtů, ve znění pozdějších předpisů (dále jen „zákon o rozpočtových pravidlech územních rozpočtů“).
3. Dotace je ve smyslu zákona č. 320/2001 Sb., o finanční kontrole ve veřejné správě a o změně některých zákonů (zákon o finanční kontrole), veřejnou finanční podporou a vztahují se na ni všechna ustanovení tohoto zákona.
4. Vztahy touto smlouvou neupravené se řídí příslušnými ustanoveními zákona č. 250/2000 Sb., o rozpočtových pravidlech územních rozpočtů, zákona č. 128/2000 Sb. o obcích, zákona č. 500/2004 Sb., správní řád, za subsidiárního využití zákona 89/2012 Sb., občanský zákoník.
5. Smluvní strany sjednávají, že pokud by bylo jedno z výše uvedených ustanovení zcela nebo zčásti právně neúčinné, zůstává tím nedotčena právní účinnost ostatních ustanovení. Totéž platí i pro případ smluvní mezery.
6. Smluvní strany se dohodly na způsobu doručování písemností tak, že lze zásilku zaslat prostřednictvím datové schránky anebo doporučenou zásilkou, která je podána k přepravě držitelem poštovní licence na adresu smluvních stran uvedených v záhlaví této smlouvy. V případě, že se některou ze smluvních stran odeslaná písemnost prostřednictvím držitele poštovní licence vrátí jako nedoručená, považuje se za doručenou dnem následujícím po dni otisku razítka na zásilce, kdy byla poštou odesílateli vrácena; zásilky odeslané prostřednictvím datové schránky se považují za přijaté následující den po umístění do datové schránky příjemce zásilky v systému datových schránek.
7. Písemným kontaktem pro účely této smlouvy se rozumí kontaktní adresa pro písemnou korespondenci prostřednictvím držitele poštovní licence, ID datové schránky smluvní strany, jakož i kontakt i e-mailem, který si strany předaly.
8. Příjemce výslovně prohlašuje, že souhlasí s odesláním finančních transakcí vyplývajících z této smlouvy na transparentní účet města Úvaly a je seznámen, že bankovní ústav může na takovém účtu nejméně tyto informace: - zaúčtovaná částka a měna, datum připsání platby na účet, - popis platby, - název a číslo účtu plátce, - zpráva pro příjemce, - variabilní, - konstantní, - specifický symbol, a i další text byl-li plátcem uveden jakož i text uvedený smluvní stranou k identifikaci platby směrem k veřejnosti.
9. Příjemce prohlašuje, že bere na vědomí, že město Úvaly shromažďují osobní údaje druhé smluvní strany, jejich zaměstnanců nebo členů v rozsahu uvedeném touto smlouvou včetně všech případných dodatků smlouvy, zejména jména a příjmení osob, které smlouvu podepisují za smluvní strany, jména a příjmení osob uvedených jako kontakty, včetně případných poskytnutých či uvedených e-mailů a telefonních čísel, v souladu s Nařízením Evropského parlamentu a Rady č. 2016/679, obecné nařízení o ochraně osobních údajů (GDPR) a zákonem č. 110/2019 Sb., o zpracování osobních údajů, a to za účelem realizace této

smlouvy. Osobní údaje shromážděné v souvislosti s touto smlouvou nebudou jiným způsobem smluvními stranami využívány, ledaže tak výslovně vyplývá z právních předpisů platných v České republice nebo byl výslovně poskytnut souhlas subjektem osobních údajů.

10. Smluvní strany sjednávají, že příjemce není oprávněn převést bez předchozího písemného souhlasu města Úvaly svá práva a závazky, vyplývající z této smlouvy na třetí osobu, zejména není oprávněn postoupit jakékoliv peněžité pohledávky za městem Úvaly vzniklé v souvislosti s touto smlouvou.
11. Uzavření této smlouvy schválilo Zastupitelstvo města Úvaly usnesením **Z-[doplň město Úvaly po schválení]** ze dne **[doplň město Úvaly po schválení]** a pověřila **Ing. Alexise Kimbembe místostarostu k jejímu podpisu.**
12. Tato smlouva nabývá platnosti a účinnosti dnem podpisu poslední smluvní stranou za schválení Radou města Úvaly.
13. Tato smlouva je vyhotovena v **3** stejnopisech s platností originálu, z nichž město Úvaly obdrží **dvě** vyhotovení smlouvy a příjemce dotace obdrží **jedno** vyhotovení
14. S odkazem na ust. § 3 odst. 2 písm. k) zákona 340/2015 Sb. o registru smluv, není povinnost tuto smlouvu registrovat v Registru smluv.
15. Smluvní strany po přečtení této smlouvy prohlašují, že souhlasí s jejím obsahem, což stvrzují svými podpisy.

V Úvalech dne **[doplň se při podpisu]**

V **[doplň se při podpisu]** dne **[doplň se při podpisu]**

Za město Úvaly jako poskytovatele dotace

Za příjemce

Ing. Alexis Kimbembe
místostarosta

Michael Březina
předseda

**Veřejnoprávní smlouva o poskytnutí dotace
dle § 102 zákona č. 128/2000 Sb., o obcích a ust. § 10 a násl. zákona č. 250/2000 Sb., o rozpočtových
pravidlech územních rozpočtů**

Název: **TC Úvaly z.s.**
Sídlo: Guth-Jarkovského 698, 250 82 Úvaly
Zastoupen: Michael Březina, předseda
IČO: 43754210
Bankovní spojení: Česká spořitelna a.s.
Číslo účtu: 424978379/0800
(dále jen „**příjemce**“)

a

Město Úvaly
IČO: 00240931
Sídlo: Arnošta z Pardubic 95, 250 82 Úvaly
Zastoupeno: Ing. Markéta Rydvalová, starostka města
Pověřen k podpisu: Ing. Alexis Kimbembe, místostarosta města
Telefon: 281 091 111
E-mail: podatelna@mestouvaly.cz
Webové stránky: www.mestouvaly.cz
Datová schránka: pa3bvse
(dále jen „**poskytovatel**“ nebo jako „**město Úvaly**“)

(dále společně též jako „smluvní strany“)

v souladu s ust. § 102 zákona č. 128/2000 Sb., o obcích a ust. § 10 a násl. zákona č. 250/2000 Sb., o rozpočtových pravidlech územních rozpočtů, a v souladu s částí pátou zákona 500/2004 Sb., správní řád, uzavírají tuto **veřejnoprávní smlouvu o poskytnutí dotace z rozpočtu města Úvaly** (dále jen „**smlouva**“):

I. Předmět smlouvy

1. Předmětem této smlouvy je poskytnutí finanční podpory z rozpočtu města Úvaly ve formě dotace (dále jen „**dotace**“) na základě schválené žádosti o individuální dotaci **na výměnu umělého povrchu tenisového kurtu** (dále jen „akce“).
2. Žadatel prohlašuje, že se seznámil s podmínkami poskytované individuální dotace a tyto podmínky přijímá v plném rozsahu.
3. Žadatel dotaci přijímá a zavazuje se touto smlouvou k jejímu řádnému využití, provedení vyúčtování a podrobení se kontrole v rozsahu stanovené právními předpisy a touto smlouvou.

II. Způsob poskytnutí dotace a její výše

1. Příjemci dotace je poskytována dotace **ve výši 300 000 Kč (slovy: tři sta tisíc korun českých)**.
2. Výše dotace může být snížena s ohledem na maximální přípustnou výši podpory v režimu *de minimis* a to dle aktuálního stavu v registru podpor *de minimis* v den podpisu smlouvy (čl. III. odst. 17 a 18 smlouvy).

Dotace bude příjemci poukázána jednorázově formou bezhotovostního převodu na bankovní účet příjemce 424978379/0800 vedený u bankovního ústavu Česká spořitelna a.s.

III. Podmínky použití dotace, práva a povinnosti příjemce

1. Příjemce je oprávněn čerpat dotaci k realizaci akce nejpozději do **31.12.2026**. Prostředky dotace nelze převádět do roku následujícího. Čerpáním dotace se rozumí úhrada uznatelných nákladů vzniklých při realizaci akce uhrazením finančních prostředků v hotovosti nebo bankovním převodem ve prospěch dodavatele zboží (dodávek), služeb. Uznatelné náklady ve skutečné výši musí být vyúčtovány uhrazeny a promítnuty v účetnictví příjemce nejpozději do dne určeného v tomto odstavci.

2. Příjemce je oprávněn provádět podstatné změny akce jen s předchozím písemným souhlasem poskytovatele; za podstatné změny akce se považuje zejména podstatná změna rozpočtu, podstatná změna v obsahu, charakteru akce apod.
3. Dotace může být použita výhradně na činnosti v rozsahu schválené žádosti o dotační podporu. Příjemce je povinen použít dotaci maximálně hospodárným způsobem a výhradně k účelu v rozsahu schválené žádosti o dotační podporu. Dotace je poskytována výhradně na uznatelné náklady akce.
4. Příjemce zajistí ve svém účetnictví nebo daňové evidenci, v souladu s obecně platnými předpisy (zejména zákon č. 563/1991 Sb., o účetnictví, ve znění pozdějších předpisů), řádné a oddělené sledování čerpání dotace (např. na zvláštním účetním středisku).
5. Příjemce je povinen, po dobu deseti let od konce roku, ve kterém došlo ke skončení akce uschovat žádost včetně povinných příloh, tuto smlouvu, originály dokladů, prokazujících čerpání dotace, dokumentaci o zadání veřejné zakázky, je-li zadávána, závěrečné finanční vyúčtování akce.
6. Příjemce je povinen vést a viditelně označit originálních účetních dokladů prokazujících použití dotace uvedením na výdajových dokladech, „hrazeno z dotace města Úvaly“. Příjemce zajistí, aby příjem dotace byl v peněžním deníku označen „dotace obce“. Veškeré doklady musí být uschovávány a archivovány minimálně po dobu 10 let od konce kalendářního roku, ve kterém došlo k ukončení akce.
7. Příjemce je povinen předložit poskytovateli neprodleně po ukončení akce, nejpozději však do 31. ledna kalendářního roku následujícího po roce, ve kterém byla dotace poskytnuta, finanční vyúčtování čerpání dotace.
8. Při finančním vypořádání předloží příjemce kopie všech prvotních účetních dokladů vztahujících se k poskytnuté dotaci. Ke každému účetnímu dokladu musí být přiložen doklad o jeho úhradě (bankovní výpis či pokladní doklad). Současně s kopiemi účetních dokladů musí příjemce předložit při finančním vypořádání poskytovateli k nahlédnutí originály veškerých účetních dokladů vztahujících se k poskytnuté dotaci ve výši vyčerpaných peněžních prostředků poskytnuté dotace. Účetní doklady, zejména faktury tj. účet za provedenou práci nebo zboží, které bylo dodáno, musejí být označeny identifikací dotace (zkráceným názvem dotace apod.). Doklad o úhradě zálohy/dílčí platby bez vyúčtování této zálohy/dílčí platby nelze považovat za doklad k závěrečnému finančnímu vypořádání dotace a za uznatelný výdaj. Spolu s finančním vypořádáním dotace je příjemce povinen předložit poskytovateli vyhodnocení použití poskytnuté dotace s popisem realizace a zhodnocením realizovaných aktivit (závěrečná zpráva) v rozsahu jedné strany A4; přílohou závěrečné zprávy je zejména fotodokumentace, výstupy z akcí a činnosti. Součástí vyúčtování je prokázání případného spolufinancování ze strany příjemce dotace nebo prostředky pocházející z jiného dotačního programu/titulu.
9. Příjemce je povinen průběžně a bez zbytečného odkladu informovat poskytovatele o všech změnách, které by mohly při vymáhání zadržovaných nebo neoprávněně použitých prostředků dotace zhoršit jeho pozici věřitele nebo dobytost jeho pohledávky. Zejména je příjemce povinen oznámit poskytovateli do 15 dnů ode dne, kdy došlo k události, skutečnosti, které mají nebo mohou mít za následek zánik, transformaci, sloučení, změnu statutárního zástupce apod., či změnu vlastnického vztahu k věci, na niž se dotace poskytuje.
10. Příjemce se tímto výslovně zavazuje, že kdykoliv na základě výzvy umožní kontrolu vynaložených prostředků vyplývající ze zákona č. 320/2001 Sb., o finanční kontrole ve veřejné správě a o změně některých zákonů, ve znění pozdějších předpisů, respektive na základě výzvy předloží ke kontrole městem Úvaly vynaložených prostředků, které jsou předmětem kontroly dotace.
11. Příjemce je povinen do 15 dnů oznámit poskytovateli zahájení insolvenčního řízení, vstup právnické osoby do likvidace, změnu statutárního orgánu nebo jeho člena, změnu názvu, bankovního spojení, sídla či adresy. Příjemce, který je obchodní korporací dle zákona č. 90/2012 Sb., o obchodních korporacích, je povinen zaslat poskytovateli informaci o přeměně společnosti, jejíž součástí je projekt přeměny, a to alespoň 1 měsíc přede dnem, kdy má být přeměna schválena způsobem stanoveným zákonem. U ostatních právnických osob je příjemce povinen oznámit poskytovateli přeměnu právnické osoby do 15 dnů od rozhodnutí příslušného orgánu.
12. Příjemce souhlasí se zveřejněním svého názvu (obchodní firmy), IČ, adresy sídla, názvu akce a výše poskytnuté dotace na webových stránkách, jakož i v jakýchkoli jiných publikačních nebo mediálních výstupech města Úvaly.

13. Příjemce se zavazuje, že při jakékoli prezentaci akce bude uvádět obec jako poskytovatele části finančních prostředků. Příjemce se zavazuje zřetelně a viditelně na svých internetových stránkách, tiskovinách, propagačních, informačních materiálech, pokud je vydává k projektu, na pozvánkách, dresích sdělení, že „akci/činnost podporuje město Úvaly“, případně obdobné sdělení a logo anebo znak města Úvaly. Příjemce se rovněž zavazuje, že bude slovně prezentovat poskytovatele v médiích a na tiskových konferencích pořádaných u příležitosti projektu, oficiálně pozvat zástupce poskytovatele na konání akce.
14. Při použití loga nebo znaku města Úvaly je příjemce povinen dodržet zásady pro jejich použití uvedené na webu města Úvaly. Logo a znak města Úvaly jsou dostupné v tiskové podobě na webových stránkách města Úvaly.
15. Příjemce se zavazuje zasílat poskytovateli v dostatečném předstihu pozvánky doručení do podatelny městského úřadu nebo v elektronické podobě na email podatelna@mestouvaly.cz, na veřejná vystoupení a umožnit na ně zástupcům poskytovatele volný vstup.
16. Příjemce se zavazuje, že jak při realizaci akce, tak po jeho ukončení, bude dbát dobrého jména poskytovatele a akci realizovat v souladu s právními předpisy.
17. Na poskytnutí dotace nemá příjemce právní nárok.
18. Podpora poskytnutá dle této smlouvy byla smluvními stranami vyhodnocena jako opatření nezakládající veřejnou podporu podle čl. 107 odst. 1 Smlouvy o fungování evropské unie (dříve čl. 87 odst. 1 Smlouvy o založení Evropského společenství, když však příjemce výslovně bere na vědomí, že kompetentním orgánem k posouzení slučitelnosti poskytnuté podpory se společným trhem v případě, že by se jednalo o veřejnou podporu, je toliko Komise (ES). Komise (ES) je oprávněna uložit příjemci podpory navrácení veřejné podpory, spolu s příslušným úrokem. Příjemce podpory podpisem této smlouvy stvrzuje, že byl s touto skutečností seznámen.
19. Příjemce podpory dle této smlouvy se zavazuje vrátit poskytovateli bez zbytečného odkladu poskytnutou podporu včetně úroků podle Nařízení komise v případě, že se jeho prohlášení v předchozím odstavci uvedené prokáže jako nepravdivé, či pokud Komise (ES) rozhodne podle přímo aplikovatelného právního předpisu (Nařízení Rady (ES) č. 659/1999 ze dne 22. března 1999, kterým se stanoví prováděcí pravidla k článku 93 Smlouvy o ES) buď o vrácení podpory, prozatímním navrácení podpory nebo o pozastavení podpory.

IV. Kontrola využití poskytnuté dotace

1. Poskytovatel prostřednictvím jím pověřených osob je oprávněn, v souladu se zvláštním právním předpisem, kdykoli provést kontrolu dodržení podmínek použití dotace.
2. Příjemce je povinen v průběhu trvání smlouvy, i po skončení účinnosti smlouvy, vytvářet podmínky k provádění kontroly a umožnit kontrolu čerpání a využití dotace. V této souvislosti je příjemce povinen zejména umožnit kontrolním orgánům nahlédnout do účetní evidence a záznamů o poskytované službě, v případě, že je povinen účetní evidenci vést, popř. vstupovat do souvisejících prostor. Příjemce je povinen umožnit výkon kontroly dle odst. 1 tohoto článku, poskytnout potřebnou součinnost všem osobám oprávněným k provádění kontroly. Příjemce je povinen předložit kontrolním orgánům poskytovatele kdykoliv na vyžádání k nahlédnutí veškeré účetní záznamy vztahující se k účelu dotace a předmětu smlouvy, umožnit kontrolu souvisejících skutečností (dále jen „podklady“) a strpět i předložení veškerých účetních záznamů, které nemají přímý vztah k předmětu smlouvy (např. v případě nepřímých společných nákladů); v odůvodněných případech umožnit kontrolním orgánům zajištění originálních účetních záznamů, vč. podkladů.
3. Příjemce je povinen poskytnout součinnost při výkonu kontroly poskytnuté dotace, zejména předložit kontrolním orgánům poskytovatele kdykoliv k nahlédnutí originály všech účetních dokladů prokazujících využití prostředků dotace v souladu s účelem akce, jakož i všech podkladových materiálů využitých na akci nebo uložených k archivaci.
4. Příjemce je povinen umožnit poskytovateli provést kontrolu jak v průběhu, tak i po ukončení realizace akce nebo jejich jednotlivých etap, a to ještě po dobu deseti let od ukončení financování akce ze strany poskytovatele.

5. Za dodržení účelu, na který byla dotace poskytnuta, a za pravdivost i správnost závěrečného finančního vyúčtování odpovídá osoba oprávněná jednat jménem příjemce, která tuto skutečnost na vyúčtování písemně potvrdí.

V. Důsledky porušení povinností příjemce

1. V případě, že příjemce po ukončení akce, nejpozději do **31.12.2026** nevrátí převodem na účet poskytovatele nevyčerpané prostředky dotace, považují se tyto prostředky za zadržené ve smyslu zákona o rozpočtových pravidlech územních rozpočtů. Příjemce je v takovém případě povinen poskytovateli vrátit tyto zadržené prostředky.
2. V případě, že příjemce po ukončení akce nejpozději do **31.1.2027** nepředloží finanční vyúčtování dotace, považují se poskytnuté prostředky dotace za zadržené ve smyslu zákona o rozpočtových pravidlech územních rozpočtů. Příjemce je v takovém případě povinen poskytovateli vrátit tyto zadržené prostředky.
3. V případě neoprávněného použití dotace nebo její části je příjemce povinen poskytnutou dotaci, případně její část, k níž se neoprávněné použití vztahuje, vrátit na účet poskytovatele. Prostředky se považují za neoprávněně použité počínaje dnem, kdy byly použity v rozporu s touto smlouvou.
4. Za neoprávněné použití dotace se považuje zejména:
 - a) provedení změny v akci, k níž je třeba předchozí písemný souhlas poskytovatele, bez takového souhlasu,
 - b) použití poskytnuté dotace (případně její části) v rozporu s účelem, který je stanoven touto smlouvou.,
 - c) nedodržení termínů pro použití dotace stanovených touto smlouvou,
 - d) realizace akce v rozporu s právními předpisy, např. příjemce, je-li zadavatelem veřejné zakázky podle zákona č. 134/2016 Sb., o zadávání veřejných zakázek, ve znění pozdějších předpisů, nerealizuje veřejné zakázky v souladu s tímto zákonem,
 - e) vedení účetnictví způsobem, který je v rozporu s čl. III. odst. 4 až 7 této smlouvy a nelze z něj zjistit, zda byla dotace použita v souladu s touto smlouvou.
5. V případě odstoupení od smlouvy je příjemce povinen poskytnutou dotaci vrátit poskytovateli ve lhůtě do 30 dnů po doručení odstoupení. Nevrátí-li příjemce dotaci v tomto termínu, považují se veškeré finanční prostředky poskytnuté do doby odstoupení za zadržené ve smyslu zákona o rozpočtových pravidlech územních rozpočtů, kdy příjemce je povinen vrátit poskytnuté finanční prostředky.
6. V případě porušení povinnosti příjemce vyplývající pro něj z této smlouvy nebo pravidel příslušného dotačního programu a toto porušení není porušením rozpočtové kázně podle odst. 1 až 4 je poskytovatel oprávněn uplatnit a požadovat zaplacení smluvní pokuty ve výši 5 % až 100% poskytnuté dotace v závislosti na míře porušení podmínek dotace nebo této smlouvy. Tím není dotčeno právo poskytovatele na náhradu škody. Příjemce je povinen uhradit poskytovateli tuto smluvní pokutu na základě písemné výzvy a ve lhůtě stanovené touto výzvou. Ve výzvě poskytovatel rovněž označí povinnost, která byla porušena.
7. Veškeré platby jako důsledky porušení závazků provede příjemce formou bezhotovostního převodu na účet poskytovatele, v termínu a na číslo účtu, které poskytovatel příjemci sdělí.

VI. Změny, ukončení a odstoupení od smlouvy

1. Tuto smlouvu lze měnit jen po vzájemné dohodě obou smluvních stran, se souhlasem Krajského úřadu Středočeského kraje, a to písemnou dohodou ve smyslu ust. § 166 zákona č. 500/2004 Sb., správní řád, ve znění pozdějších předpisů, formou číslovaných dodatků.
2. Závazkový vztah založený touto smlouvou lze ukončit na základě písemné dohody smluvních stran nebo odstoupením.
3. Dojde-li ze strany příjemce k závažnému porušení smlouvy nebo pravidel příslušného dotačního programu a poskytovatel takovou skutečnost zjistí, je poskytovatel oprávněn od této smlouvy odstoupit písemným oznámením doručeným příjemci; závažným porušením smlouvy se rozumí
 - a) neoprávněné použití dotace podle čl. V. této smlouvy,
 - b) nedodržení podmínek použití dotace uvedených v čl. III. odst. 1 až 10 této smlouvy,
 - c) poruší pravidla veřejné podpory,
 - d) svým jednáním poruší rozpočtovou kázeň dle zákona č. 250/2000 Sb., o rozpočtových pravidlech územních rozpočtů, ve znění pozdějších předpisů, příjemce uvedl nepravdivé, neúplné nebo zkreslené údaje, na které se váže uzavření této Smlouvy,

- e) příjemce uvedl nepravdivé, neúplné nebo zkreslené údaje, na které se váže uzavření této Smlouvy,
 - f) stane se v průběhu čerpání dotace a schválením vyúčtování dotace nezpůsobilým příjemcem dotace pro danou oblast podpory,
 - g) opakovaně neplní povinnosti stanovené Smlouvou, i když byl k jejich nápravě vyzván poskytovatelem.
4. Poskytovatel může od smlouvy odstoupit v dále v případě, že je příjemce v likvidaci, úpadku nebo insolvenční nebo pokud lze se zřetelem ke všem okolnostem důvodně předpokládat, že příjemce nebude schopen řádně a včas splnit podstatnou část svých peněžitých závazků (hrozící úpadek nebo úpadek).
 5. Pro případ, kdy příjemce nebude schopen zajistit realizaci akce nebo z vlastního rozhodnutí nebude akci realizovat, je kterákoli ze smluvních stran oprávněna od smlouvy odstoupit. V takovém případě se příjemce zavazuje již přijatou dotaci vrátit poskytovateli do 15 dnů po odstoupení.
 6. Odstoupení od smlouvy má za následek, že poskytovatel nepoukáže příjemci dotaci a příjemce se jí nemůže platně domáhat. Pokud poskytovatel odstoupí od smlouvy poté, co dotaci poukázal, postupuje příjemce podle čl. VI odst. 3 této smlouvy.

VII. Společná a závěrečná ustanovení

1. Není-li v této smlouvě uvedeno jinak, je k úkonům podle této smlouvy jménem poskytovatele oprávněn starosta města Úvaly. Toto ustanovení se vztahuje i na podpis dodatků k této smlouvě a na odstoupení od této smlouvy.
2. Poskytnutí dotace je v souladu se zákonem č. 128/2000 Sb., o obcích, ve znění pozdějších předpisů, a zákonem č. 250/2000 Sb., o rozpočtových pravidlech územních rozpočtů, ve znění pozdějších předpisů (dále jen „zákon o rozpočtových pravidlech územních rozpočtů“).
3. Dotace je ve smyslu zákona č. 320/2001 Sb., o finanční kontrole ve veřejné správě a o změně některých zákonů (zákon o finanční kontrole), veřejnou finanční podporou a vztahují se na ni všechna ustanovení tohoto zákona.
4. Vztahy touto smlouvou neupravené se řídí příslušnými ustanoveními zákona č. 250/2000 Sb., o rozpočtových pravidlech územních rozpočtů, zákona č. 128/2000 Sb. o obcích, zákona č. 500/2004 Sb., správní řád, za subsidiárního využití zákona 89/2012 Sb., občanský zákoník.
5. Smluvní strany sjednávají, že pokud by bylo jedno z výše uvedených ustanovení zcela nebo zčásti právně neúčinné, zůstává tím nedotčena právní účinnost ostatních ustanovení. Totéž platí i pro případ smluvní mezery.
6. Smluvní strany se dohodly na způsobu doručování písemností tak, že lze zásilku zaslat prostřednictvím datové schránky anebo doporučenou zásilkou, která je podána k přepravě držitelem poštovní licence na adresu smluvních stran uvedených v záhlaví této smlouvy. V případě, že se některou ze smluvních stran odeslaná písemnost prostřednictvím držitele poštovní licence vrátí jako nedoručená, považuje se za doručenu dnem následujícím po dni otisku razítka na zásilce, kdy byla poštou odesílateli vrácena; zásilky odeslané prostřednictvím datové schránky se považují za přijaté následující den po umístění do datové schránky příjemce zásilky v systému datových schránek.
7. Písemným kontaktem pro účely této smlouvy se rozumí kontaktní adresa pro písemnou korespondenci prostřednictvím držitele poštovní licence, ID datové schránky smluvní strany, jakož i kontakt i e-mailem, který si strany předaly.
8. Příjemce výslovně prohlašuje, že souhlasí s odesláním finančních transakcí vyplývajících z této smlouvy na transparentní účet města Úvaly a je seznámen, že bankovní ústav může na takovém účtu nejméně tyto informace: - zaúčtovaná částka a měna, datum připsání platby na účet, - popis platby, - název a číslo účtu plátce, - zpráva pro příjemce, - variabilní, - konstantní, - specifický symbol, a i další text byl-li plátcem uveden jakož i text uvedený smluvní stranou k identifikaci platby směrem k veřejnosti.
9. Příjemce prohlašuje, že bere na vědomí, že město Úvaly shromažďují osobní údaje druhé smluvní strany, jejich zaměstnanců nebo členů v rozsahu uvedeném touto smlouvou včetně všech případných dodatků smlouvy, zejména jména a příjmení osob, které smlouvu podepisují za smluvní strany, jména a příjmení osob uvedených jako kontakty, včetně případných poskytnutých či uvedených e-mailů a telefonních čísel, v souladu s Nařízením Evropského parlamentu a Rady č. 2016/679, obecné nařízení o ochraně osobních údajů (GDPR) a zákonem č. 110/2019 Sb., o zpracování osobních údajů, a to za účelem realizace této

smlouvy. Osobní údaje shromážděné v souvislosti s touto smlouvou nebudou jiným způsobem smluvními stranami využívány, ledaže tak výslovně vyplývá z právních předpisů platných v České republice nebo byl výslovně poskytnut souhlas subjektem osobních údajů.

10. Smluvní strany sjednávají, že příjemce není oprávněn převést bez předchozího písemného souhlasu města Úvaly svá práva a závazky, vyplývající z této smlouvy na třetí osobu, zejména není oprávněn postoupit jakékoliv peněžité pohledávky za městem Úvaly vzniklé v souvislosti s touto smlouvou.
11. Uzavření této smlouvy schválilo Zastupitelstvo města Úvaly usnesením **Z-[doplň město Úvaly po schválení]** ze dne **[doplň město Úvaly po schválení]** a pověřila **Ing. Alexise Kimbembe místostarostu k jejímu podpisu.**
12. Tato smlouva nabývá platnosti a účinnosti dnem podpisu poslední smluvní stranou za schválení Radou města Úvaly.
13. Tato smlouva je vyhotovena v **3** stejnopisech s platností originálu, z nichž město Úvaly obdrží **dvě** vyhotovení smlouvy a příjemce dotace obdrží **jedno** vyhotovení
14. S odkazem na ust. § 3 odst. 2 písm. k) zákona 340/2015 Sb. o registru smluv, není povinnost tuto smlouvu registrovat v Registru smluv.
15. Smluvní strany po přečtení této smlouvy prohlašují, že souhlasí s jejím obsahem, což stvrzují svými podpisy.

V Úvalech dne **[doplň se při podpisu]**

V **[doplň se při podpisu]** dne **[doplň se při podpisu]**

Za město Úvaly jako poskytovatele dotace

Za příjemce

Ing. Alexis Kimbembe
místostarosta

Michael Březina
předseda

DAROVACÍ SMLOUVA POZEMKU

uzavřená podle § 2055 a následujících občanského zákoníku

Jméno a příjmení: **Ing. G G**
RČ:
Trvalé bydliště:

a

Jméno a příjmení: **Ing. J Š**
RČ:
Trvalé bydliště:

a

Jméno a příjmení: **Š V**
RČ:
Trvalé bydliště:

(dále společně jako „**Dárce**“ nebo „**Dárci**“ pokud se v této smlouvě neuvádí jméno konkrétního dárce)

a

Město Úvaly
Sídlo: Arnošta z Pardubic 95, 250 82 Úvaly
IČO: 00240931
Zastoupeno: Ing. Markéta Rydvalová, starostka města Úvaly
Oprávněna k podpisu: Ing. Markéta Rydvalová, starostka města Úvaly

Telefon: 281 091 111
E-mail: podatelna@mestouvaly.cz
Webové stránky: www.mestouvaly.cz
Datová schránka: pa3bvse

(dále jen „**Obdarovaný**“ nebo jako „**město Úvaly**“)

(společně též jako „**Smluvní strany**“)

uzavírají dnešního dne, měsíce a roku v souladu s ust. § 2055 a násl. zákona č. 89/2012 Sb., občanský zákoník ve znění pozdějších předpisů, **tuto smlouvu o poskytnutí daru pozemku** (dále jen „**Smlouva**“):

I. PŘEDMĚT SMLOUVY

1. Dárce **Ing. G G** výslovně prohlašuje, že je **podílovým spoluvlastníkem ve výši 1/3 pozemku parc. č. 3268/39** o výměře 277 m², druh pozemku orná půda,

Dárce **Ing. J Š** výslovně prohlašuje, že je **podílovým spoluvlastníkem ve výši 1/3 pozemku parc. č. 3268/39** o výměře 277 m², druh pozemku orná půda,

Dárce **Š V** výslovně prohlašuje, že je **podílovým spoluvlastníkem ve výši 1/3 pozemku parc. č. 3268/39** o výměře 277 m², druh pozemku orná půda,

vše zaps. na LV č. 2107 pro město (obec) Úvaly, kat. úz. Úvaly u Prahy z Katastrálního úřadu pro Středočeský kraj se sídlem v Praze, Katastrální pracoviště Praha – východ se sídlem v Praze (dále jen společně „**Pozemek**“).

II. DAROVÁNÍ POZEMKU A PŘECHOD VLASTNICTVÍ K DAROVANÉMU POZEMKU

1. **Dárci darují společně Obdarovanému Pozemek a Obdarovaný přijímá tento dar do svého vlastnictví** (dále jen „**Dar**“).
2. Smluvní strany prohlašují, že Dar poskytují Dárci Obdarovanému dobrovolně a není proti němu poskytnuto Obdarovaným žádné protiplnění.
3. Hodnota Daru nebyla Smluvními stranami stanovena. Dárci prohlašují, že nepotřebuje znát hodnotu darovaného Pozemku. Obdarovaný prohlašuje, že hodnotu stanoví pro své vnitřní účely (účetnictví a majetek) sám obvyklými způsoby.

4. **Vlastnické právo k Pozemku přechází na Obdarovaného vkladem** vlastnického práva v jeho prospěch do katastru nemovitostí u příslušného katastrálního úřadu **zpětně ke dni podání návrhu na povolení vkladu vlastnického práva.**
5. Smluvní strany sjednávají, že nebezpečí škody na Pozemku a nebezpečí škody způsobené Pozemkem přechází na Obdarovaného dnem převzetí Pozemku Obdarovaným, nejpozději však dnem, kdy nabylo právní moci zápis do katastru nemovitostí.
6. Smluvní strany prohlašují, že se až do provedení vkladu do katastru nemovitostí zdrží jakýchkoliv činností, které by vedly ke zmaření či ztížení tohoto úkonu.
7. Smluvní strany se zavazují poskytnout katastrálnímu úřadu potřebnou součinnost při správním řízení o vkladu Pozemku a zavazují se doložit na výzvu katastrálního úřadu veškeré požadované podklady, popřípadě doplnit či změnit tuto Smlouvu nebo návrh na vklad do katastru nemovitostí anebo odstranit katastrálním úřadem vytykané vady.
8. Smluvní strany sjednávají, že v případě zamítnutí návrhu na vklad vlastnického práva dle této Smlouvy příslušným katastrálním úřadem učiní právní a všechny možné kroky k případné opravě, úpravě nebo doplnění této Smlouvy za účelem jejího naplnění.

III. PLNÁ MOC K ŘÍZENÍ O NÁVRHU NA VKLAD

1. Dárce **Ing. G G**, dárce **Ing. J Š** a dárce **Š V** výslovně tímto současně udělují v souladu s ust. § 33 odst. 2 písm. b) zákona č. 500/2004 Sb., správní řád, ve znění pozdějších předpisů, **plnou moc právnické osobě městu Úvaly, IČO 00240931 pro celé řízení**, zejména k podání Návrh na zahájení řízení o povolení vkladu do katastru nemovitostí vztahujícího se k předmětu této Smlouvy a současně, aby je zastupovalo v celém tomto řízení o před Katastrálním úřadem pro Středočeský kraj, katastrální pracoviště pro Prahu-východ. Zmocněnec může udělit plnou moc jiné osobě, aby namísto něho za účastníka jednala.
2. Smluvní strany se zavazují poskytnout katastrálnímu úřadu potřebnou součinnost a zavazují se doložit na výzvu katastrálního úřadu veškeré požadované podklady, popřípadě doplnit či změnit tuto Smlouvu nebo návrh na vklad do katastru nemovitostí anebo odstranit vytykané vady Smlouvy v souladu s požadavky příslušného katastrálního úřadu.
3. Všechny náklady spojených s převodem pozemku na katastru nemovitostí na město Úvaly hradí Obdarovaný.

IV. SPOLEČNÁ A ZÁVĚREČNÁ USTANOVENÍ

1. Práva a povinnosti z této Smlouvy vyplývající a ve Smlouvě neupravené se řídí příslušnými ustanoveními občanského zákoníku a s obsahem této Smlouvy souvisejících předpisů.
2. Smluvní strany sjednávají, že pokud by bylo jedno z výše uvedených ustanovení zcela nebo zčásti právně neúčinné, zůstává tím nedotčena právní účinnost ostatních ustanovení. Totéž platí i pro případ smluvní mezery.
3. Tuto Smlouvu je možné s ohledem na ust. § 560 občanského zákoníku, měnit pouze písemnou dohodou smluvních stran. Smluvní strany sjednávají, že případné změny této Smlouvy se budou sjednávat ve formě vzestupně číslovaných dodatků této Smlouvy, podepsaných oprávněnými zástupci smluvních stran. Současně je zde platná podmínka, že Smlouvu a dodatky Smlouvy musí odsouhlasit orgán města, který schválil tuto Smlouvu, jinak je takové ujednání (smlouva či dodatek) podle zákona č. 128/2000 Sb., o obcích, ve znění pozdějších předpisů, absolutně neplatné.
4. Dárce prohlašuje, že bere na vědomí, že město Úvaly shromažďují osobní údaje druhé smluvní strany, jejich zaměstnanců nebo členů v rozsahu uvedeném touto Smlouvou včetně všech případných dodatků Smlouvy, zejména jména a příjmení osob, které Smlouvu podepisují za smluvní strany, jména a příjmení osob uvedených jako kontakty, včetně případných poskytnutých či uvedených e-mailů a telefonních čísel, v souladu s Nařízením Evropského parlamentu a Rady č. 2016/679, obecné nařízení o ochraně osobních údajů (GDPR) a zákonem č. 110/2019 Sb., o zpracování osobních údajů, a to za účelem realizace této Smlouvy. Osobní údaje shromážděné v souvislosti s touto Smlouvou nebudou jiným způsobem městem Úvaly využívány, ledaže tak výslovně vyplývá z právních předpisů platných v České republice nebo byl výslovně poskytnut souhlas subjektem osobních údajů.

4. Smluvní strany jsou srozuměny s tím, že text Smlouvy je veřejně přístupnou listinou ve smyslu zákona č. 106/1999 Sb. o svobodném přístupu k informacím, ve znění pozdějších předpisů, a že město Úvaly jako povinný subjekt má povinnost na žádost poskytnout informace o tomto smluvním vztahu včetně poskytnutí kopie Smlouvy.
5. Smluvní strany prohlašují, že skutečnosti uvedené v této Smlouvě nepovažují za obchodní tajemství ve smyslu § 504 občanského zákoníku, tímto výslovně souhlasí se zveřejněním veškerých náležitostí a podmínek této Smlouvy a/nebo souvisejících dokumentů a informací, včetně zveřejnění této Smlouvy jako celku, v rámci informací zpřístupňovaných veřejnosti bez stanovení jakýchkoli dalších podmínek, a to i prostřednictvím dálkového přístupu, zejména na webových stránkách města.
6. Smluvní strany sjednávají, že vylučují aplikaci § 1726, § 1728, § 1729 a § 1805 odst. 2 občanského zákoníku.
7. Smluvní strany se dohodly na způsobu doručování písemností tak, že lze zásilku zaslat prostřednictvím datové schránky anebo doporučenou zásilkou, která je podána k přepravě držitelem poštovní licence na adresu smluvních stran uvedených v záhlaví této Smlouvy. V případě, že se některou ze smluvních stran odeslaná písemnost prostřednictvím držitele poštovní licence vrátí jako nedoručená, považuje se za doručenou dnem následujícím po dni otisku razítka na zásilce, kdy byla poštou odesílateli vrácena; zásilky odeslané prostřednictvím datové schránky se považují za přijaté dle předpisů o umístění do datové schránky příjemce obchodní nebo soukromé zásilky v systému datových schránek.
8. Písemným kontaktem pro účely této Smlouvy se rozumí kontaktní adresa pro písemnou korespondenci prostřednictvím držitele poštovní licence, ID datové schránky smluvní strany; u běžných záležitostí a podrobností nebo plnění Smlouvy je za takový kontakt považování e-mail, který si strany předaly.
9. Smluvní strany sjednávají, že rozhodným právem je právo České republiky, rozhodným jazykem je jazyk český a rozhodným soudem je Okresní soud pro Prahu-východ ve věcech, které rozhodují okresní soudy a Krajský soud v Praze ve věcech, které rozhodují krajské soudy.
10. Nedílnou a neoddělitelnou součástí této Smlouvy jsou její přílohy:
- *např.* Plná moc za xyz
11. **Uzavření této Smlouvy** schválilo Zastupitelstvo města Úvaly **Z - [doplň město Úvaly po schválení]** ze dne **[doplň město Úvaly po schválení]** a pověřilo starostku města k jejímu podpisu.
12. Tato Smlouva nabývá platnosti a účinnosti dnem podpisu poslední smluvní stranou za schválení Zastupitelstvem města Úvaly.
13. S odkazem na ust. § 3 odst. 2 písm. k) zákona 340/2015 Sb. o registru smluv, není povinnost tuto Smlouvu uveřejnit v Registru smluv.
14. Smlouva je vyhotovena v **7** stejnopisech s platností originálu, z nichž **tři** stejnopisy obdrží Obdarovaný a po **jednom** stejnopisu obdrží každý Dárce a jeden stejnopis bude přeložen Katastrálnímu úřadu.
15. Strany po přečtení této Smlouvy prohlašují, že souhlasí s jejím obsahem, což stvrzují svými podpisy.

V Úvalech dne **[doplň se při podpisu]**

Za Obdarovaného

Dárce

Ing. Markéta Rydvalová
starostka města Úvaly

Ing. G G

Dárce

Dárce

Ing. J Š

Š V

DAROVACÍ SMLOUVA POZEMKU

uzavřená podle § 2055 a následujících občanského zákoníku

Jméno a příjmení: **Ing. G G**
RČ:
Trvalé bydliště:

a

Jméno a příjmení: **Ing. J Š**
RČ:
Trvalé bydliště:

a

Jméno a příjmení: **Š V**
RČ:
Trvalé bydliště:

(dále společně jako „**Dárce**“ nebo „**Dárci**“ pokud se v této smlouvě neuvádí jméno konkrétního dárce)

a

Město Úvaly
Sídlo: Arnošta z Pardubic 95, 250 82 Úvaly
IČO: 00240931
Zastoupeno: Ing. Markéta Rydvalová, starostka města Úvaly
Oprávněna k podpisu: Ing. Markéta Rydvalová, starostka města Úvaly

Telefon: 281 091 111
E-mail: podatelna@mestouvaly.cz
Webové stránky: www.mestouvaly.cz
Datová schránka: pa3bvse

(dále jen „**Obdarovaný**“ nebo jako „**město Úvaly**“)

(společně též jako „**Smluvní strany**“)

uzavírají dnešního dne, měsíce a roku v souladu s ust. § 2055 a násl. zákona č. 89/2012 Sb., občanský zákoník ve znění pozdějších předpisů, **tuto smlouvu o poskytnutí daru pozemku** (dále jen „**Smlouva**“):

I. PŘEDMĚT SMLOUVY

1. Dárce **Ing. G G** výslovně prohlašuje, že je **podílovým spoluvlastníkem ve výši 1/3 pozemku parc. č. 3268/39** o výměře 277 m², druh pozemku orná půda,

Dárce **Ing. J Š** výslovně prohlašuje, že je **podílovým spoluvlastníkem ve výši 1/3 pozemku parc. č. 3268/39** o výměře 277 m², druh pozemku orná půda,

Dárce **Š V** výslovně prohlašuje, že je **podílovým spoluvlastníkem ve výši 1/3 pozemku parc. č. 3268/39** o výměře 277 m², druh pozemku orná půda,

vše zaps. na LV č. 2107 pro město (obec) Úvaly, kat. úz. Úvaly u Prahy z Katastrálního úřadu pro Středočeský kraj se sídlem v Praze, Katastrální pracoviště Praha – východ se sídlem v Praze (dále jen společně „**Pozemek**“).

II. DAROVÁNÍ POZEMKU A PŘECHOD VLASTNICTVÍ K DAROVANÉMU POZEMKU

1. **Dárci darují společně Obdarovanému Pozemek a Obdarovaný přijímá tento dar do svého vlastnictví** (dále jen „**Dar**“).
2. Smluvní strany prohlašují, že Dar poskytují Dárci Obdarovanému dobrovolně a není proti němu poskytnuto Obdarovaným žádné protiplnění.
3. Hodnota Daru nebyla Smluvními stranami stanovena. Dárci prohlašují, že nepotřebuje znát hodnotu darovaného Pozemku. Obdarovaný prohlašuje, že hodnotu stanoví pro své vnitřní účely (účetnictví a majetek) sám obvyklými způsoby.

4. **Vlastnické právo k Pozemku přechází na Obdarovaného vkladem** vlastnického práva v jeho prospěch do katastru nemovitostí u příslušného katastrálního úřadu **zpětně ke dni podání návrhu na povolení vkladu vlastnického práva.**
5. Smluvní strany sjednávají, že nebezpečí škody na Pozemku a nebezpečí škody způsobené Pozemkem přechází na Obdarovaného dnem převzetí Pozemku Obdarovaným, nejpozději však dnem, kdy nabylo právní moci zápis do katastru nemovitostí.
6. Smluvní strany prohlašují, že se až do provedení vkladu do katastru nemovitostí zdrží jakýchkoliv činností, které by vedly ke zmaření či ztížení tohoto úkonu.
7. Smluvní strany se zavazují poskytnout katastrálnímu úřadu potřebnou součinnost při správním řízení o vkladu Pozemku a zavazují se doložit na výzvu katastrálního úřadu veškeré požadované podklady, popřípadě doplnit či změnit tuto Smlouvu nebo návrh na vklad do katastru nemovitostí anebo odstranit katastrálním úřadem vytykané vady.
8. Smluvní strany sjednávají, že v případě zamítnutí návrhu na vklad vlastnického práva dle této Smlouvy příslušným katastrálním úřadem učiní právní a všechny možné kroky k případné opravě, úpravě nebo doplnění této Smlouvy za účelem jejího naplnění.

III. PLNÁ MOC K ŘÍZENÍ O NÁVRHU NA VKLAD

1. Dárce **Ing. G G**, dárce **Ing. J Š** a dárce **Š V** výslovně tímto současně udělují v souladu s ust. § 33 odst. 2 písm. b) zákona č. 500/2004 Sb., správní řád, ve znění pozdějších předpisů, **plnou moc právnické osobě městu Úvaly, IČO 00240931 pro celé řízení**, zejména k podání Návrh na zahájení řízení o povolení vkladu do katastru nemovitostí vztahujícího se k předmětu této Smlouvy a současně, aby je zastupovalo v celém tomto řízení o před Katastrálním úřadem pro Středočeský kraj, katastrální pracoviště pro Prahu-východ. Zmocněnec může udělit plnou moc jiné osobě, aby namísto něho za účastníka jednala.
2. Smluvní strany se zavazují poskytnout katastrálnímu úřadu potřebnou součinnost a zavazují se doložit na výzvu katastrálního úřadu veškeré požadované podklady, popřípadě doplnit či změnit tuto Smlouvu nebo návrh na vklad do katastru nemovitostí anebo odstranit vytykané vady Smlouvy v souladu s požadavky příslušného katastrálního úřadu.
3. Všechny náklady spojených s převodem pozemku na katastru nemovitostí na město Úvaly hradí Obdarovaný.

IV. SPOLEČNÁ A ZÁVĚREČNÁ USTANOVENÍ

1. Práva a povinnosti z této Smlouvy vyplývající a ve Smlouvě neupravené se řídí příslušnými ustanoveními občanského zákoníku a s obsahem této Smlouvy souvisejících předpisů.
2. Smluvní strany sjednávají, že pokud by bylo jedno z výše uvedených ustanovení zcela nebo zčásti právně neúčinné, zůstává tím nedotčena právní účinnost ostatních ustanovení. Totéž platí i pro případ smluvní mezery.
3. Tuto Smlouvu je možné s ohledem na ust. § 560 občanského zákoníku, měnit pouze písemnou dohodou smluvních stran. Smluvní strany sjednávají, že případné změny této Smlouvy se budou sjednávat ve formě vzestupně číslovaných dodatků této Smlouvy, podepsaných oprávněnými zástupci smluvních stran. Současně je zde platná podmínka, že Smlouvu a dodatky Smlouvy musí odsouhlasit orgán města, který schválil tuto Smlouvu, jinak je takové ujednání (smlouva či dodatek) podle zákona č. 128/2000 Sb., o obcích, ve znění pozdějších předpisů, absolutně neplatné.
4. Dárce prohlašuje, že bere na vědomí, že město Úvaly shromažďují osobní údaje druhé smluvní strany, jejich zaměstnanců nebo členů v rozsahu uvedeném touto Smlouvou včetně všech případných dodatků Smlouvy, zejména jména a příjmení osob, které Smlouvu podepisují za smluvní strany, jména a příjmení osob uvedených jako kontakty, včetně případných poskytnutých či uvedených e-mailů a telefonních čísel, v souladu s Nařízením Evropského parlamentu a Rady č. 2016/679, obecné nařízení o ochraně osobních údajů (GDPR) a zákonem č. 110/2019 Sb., o zpracování osobních údajů, a to za účelem realizace této Smlouvy. Osobní údaje shromážděné v souvislosti s touto Smlouvou nebudou jiným způsobem městem Úvaly využívány, ledaže tak výslovně vyplývá z právních předpisů platných v České republice nebo byl výslovně poskytnut souhlas subjektem osobních údajů.

4. Smluvní strany jsou srozuměny s tím, že text Smlouvy je veřejně přístupnou listinou ve smyslu zákona č. 106/1999 Sb. o svobodném přístupu k informacím, ve znění pozdějších předpisů, a že město Úvaly jako povinný subjekt má povinnost na žádost poskytnout informace o tomto smluvním vztahu včetně poskytnutí kopie Smlouvy.
5. Smluvní strany prohlašují, že skutečnosti uvedené v této Smlouvě nepovažují za obchodní tajemství ve smyslu § 504 občanského zákoníku, tímto výslovně souhlasí se zveřejněním veškerých náležitostí a podmínek této Smlouvy a/nebo souvisejících dokumentů a informací, včetně zveřejnění této Smlouvy jako celku, v rámci informací zpřístupňovaných veřejnosti bez stanovení jakýchkoli dalších podmínek, a to i prostřednictvím dálkového přístupu, zejména na webových stránkách města.
6. Smluvní strany sjednávají, že vylučují aplikaci § 1726, § 1728, § 1729 a § 1805 odst. 2 občanského zákoníku.
7. Smluvní strany se dohodly na způsobu doručování písemností tak, že lze zásilku zaslat prostřednictvím datové schránky anebo doporučenou zásilkou, která je podána k přepravě držitelem poštovní licence na adresu smluvních stran uvedených v záhlaví této Smlouvy. V případě, že se některou ze smluvních stran odeslaná písemnost prostřednictvím držitele poštovní licence vrátí jako nedoručená, považuje se za doručenu dnem následujícím po dni otisku razítka na zásilce, kdy byla poštou odesílateli vrácena; zásilky odeslané prostřednictvím datové schránky se považují za přijaté dle předpisů o umístění do datové schránky příjemce obchodní nebo soukromé zásilky v systému datových schránek.
8. Písemným kontaktem pro účely této Smlouvy se rozumí kontaktní adresa pro písemnou korespondenci prostřednictvím držitele poštovní licence, ID datové schránky smluvní strany; u běžných záležitostí a podrobností nebo plnění Smlouvy je za takový kontakt považování e-mail, který si strany předaly.
9. Smluvní strany sjednávají, že rozhodným právem je právo České republiky, rozhodným jazykem je jazyk český a rozhodným soudem je Okresní soud pro Prahu-východ ve věcech, které rozhodují okresní soudy a Krajský soud v Praze ve věcech, které rozhodují krajské soudy.
10. Nedílnou a neoddělitelnou součástí této Smlouvy jsou její přílohy:
- *např.* Plná moc za xyz
11. **Uzavření této Smlouvy** schválilo Zastupitelstvo města Úvaly **Z - [doplní město Úvaly po schválení]** ze dne **[doplní město Úvaly po schválení]** a pověřilo starostku města k jejímu podpisu.
12. Tato Smlouva nabývá platnosti a účinnosti dnem podpisu poslední smluvní stranou za schválení Zastupitelstvem města Úvaly.
13. S odkazem na ust. § 3 odst. 2 písm. k) zákona 340/2015 Sb. o registru smluv, není povinnost tuto Smlouvu uveřejnit v Registru smluv.
14. Smlouva je vyhotovena v **7** stejnopisech s platností originálu, z nichž **tři** stejnopisy obdrží Obdarovaný a po **jednom** stejnopisu obdrží každý Dárce a jeden stejnopis bude přeložen Katastrálnímu úřadu.
15. Strany po přečtení této Smlouvy prohlašují, že souhlasí s jejím obsahem, což stvrzují svými podpisy.

V Úvalech dne **[doplní se při podpisu]**

Za Obdarovaného

Dárce

Ing. Markéta Rydvalová
starostka města Úvaly

Ing. G G

Dárce

Dárce

Ing. J Š

Š V